T.C.

BARTIN İL ÖZEL İDARESİ

BRİFİNG RAPORU

2019 YILI

2. DÖNEM
(01.01.2019-31.12.2019)

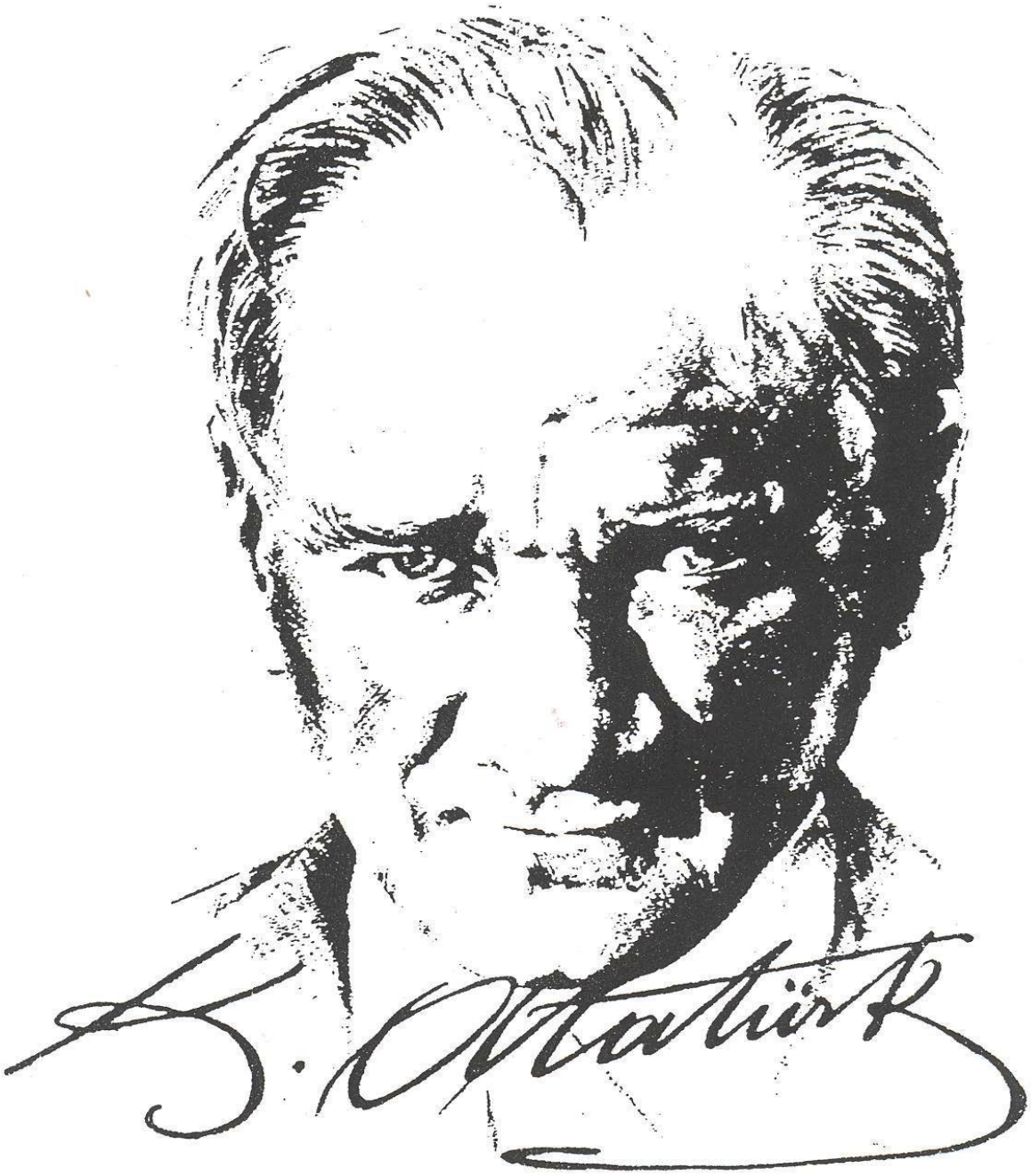

"..... Hususi İdareler ve Belediyeler, büyük kalkınma savaşımızda başarı hasılasını artıracak vazifeler almalı ve hususiyle hayat ucuzluğunu temin edecek, yerine göre tedbirler bulmalı ve selahiyetlerini tam kullanmalıdır."

M. Kemal ATATÜRK
1 Kasım 1937
(Meclis'i açış konuşmasından)

BARTIN İL ÖZEL İDARESİ
YETKİ ALANI

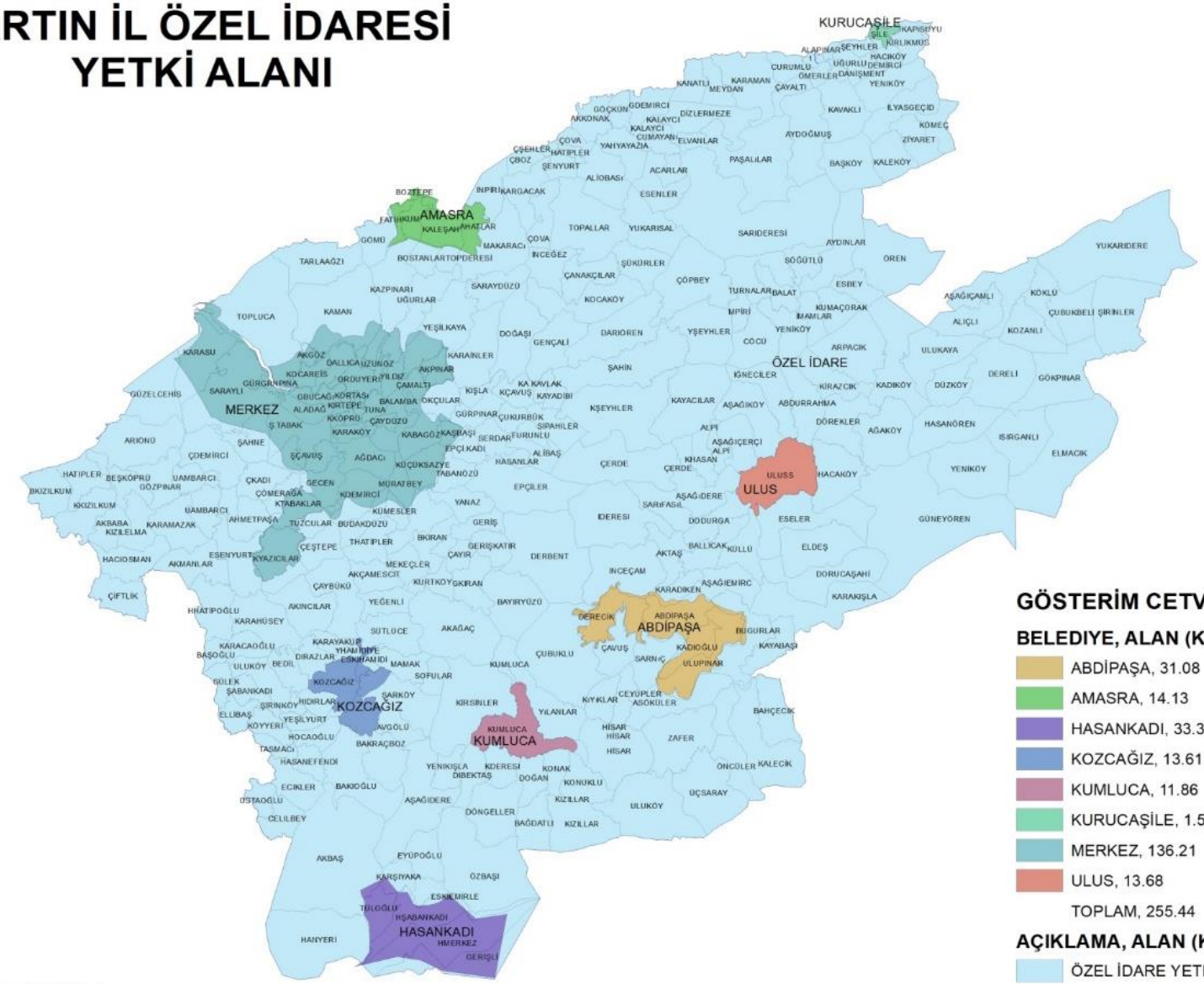

GÖSTERİM CETVELİ

BELEDİYE, ALAN (Km²)

- ABDİPAŞA, 31.08
- AMASRA, 14.13
- HASANKADI, 33.36
- KOZCAĞIZ, 13.61
- KUMLUCA, 11.86
- KURUCAŞİLE, 1.51
- MERKEZ, 136.21
- ULUS, 13.68

TOPLAM, 255.44

AÇIKLAMA, ALAN (Km²)

- ÖZEL İDARE YETKİ ALANI, 1903.45
- KOY SINIRLARI

Bartın İl Özel İdaresi - Coğrafi Bilgi Sistemleri Birimi

VİZYONUMUZ

Aktif katılımcı, ihtiyaç odaklı, verimlilik esaslı, hesap verilebilir ve ulaşılabilir bir özel idare ile Bartın'ı geleceğe taşımaktır.

MİSYONUMUZ

Görev alanlarımızdaki hizmetlerimizi; mevzuatlar ve ISO 9001 Uluslararası Kalite Yönetim sistemi standartları doğrultusunda sunmak ve halkın refah seviyesini yükseltmektir.

İLKELERİMİZ

Tecrübeli ve bilinçli personelimiz ile hizmet verdiğimiz halkımızın beklentilerine karşılık verebilmek için;

- Liderlik
- Dürüstlük
- Şeffaflık
- İş ahlakı
- Çağdaşlaşma ve ilericilik
- Eşitlik ve adalet
- Kalite duyarlılığı
- Hizmette standardizasyon
- Sürekli gelişme
- Etkili ve ekonomik

Olarak belirlediğimiz ilkelerimiz doğrultusunda özverili bir şekilde çalışacağız.

KALİTE YÖNETİM SİSTEMİ BELGESİ

QUALITY MANAGEMENT SYSTEM CERTIFICATE

Kalite Yönetim Sistemi
TS EN ISO/IEC 17021-1
AB-0002-YS

Partner of IQNet

TÜRK STANDARDLARI ENSTİTÜSÜ
bu belge ile

T.C. BARTIN İL ÖZEL İDARESİ
KEMERKÖPRÜ MAH. 150. CAD.
BARTIN / TÜRKİYE

kuruluşunun TS EN ISO 9001:2015 şartlarına uygun bir KALİTE YÖNETİM SİSTEMİNE sahip olduğunu onaylar.

Belge kapsamı Ek'te verilmiştir

TURKISH STANDARDS INSTITUTION
hereby certifies that the organization

T.C. BARTIN İL ÖZEL İDARESİ
KEMERKÖPRÜ MAH. 150. CAD.
BARTIN / TÜRKİYE

has a QUALITY MANAGEMENT SYSTEM which fulfills the requirements of the TS EN ISO 9001:2015

Scope of the certificate is given in annex

K - Q
TSE-ISO-EN
9000

TÜRK STANDARDLARI ENSTİTÜSÜ
TURKISH STANDARDS INSTITUTION

SİSTEM BELGELENDİRME GRUP BAŞKANI
HEAD of SYSTEM CERTIFICATION GROUP

GÖKCEN BİRCAN DEĞERLİYURT

Belge No / Certificate No	KY-5631-08/10-R15
Belge Tarihi / Date of Certificate	22.03.2018
Geçerlilik Tarihi / Valid Until	20.12.2019
Revizyon Tarihi / Date of Revision	22.03.2018
İlk Belge Tarihi / Initial Certification Date	27.10.2008

This certificate is valid provided that compliance with the certification requirement is maintained.

Bu belge belgelendirme şartlarına uygunluk sağlandığı sürece geçerlidir.

Türk Standardları Enstitüsü Türk Akreditasyon Kurumu TÜRKAK tarafından akredite edilmiştir.
Turkish Standards Institution, has been accredited by the Turkish Accreditation Agency TÜRKAK.

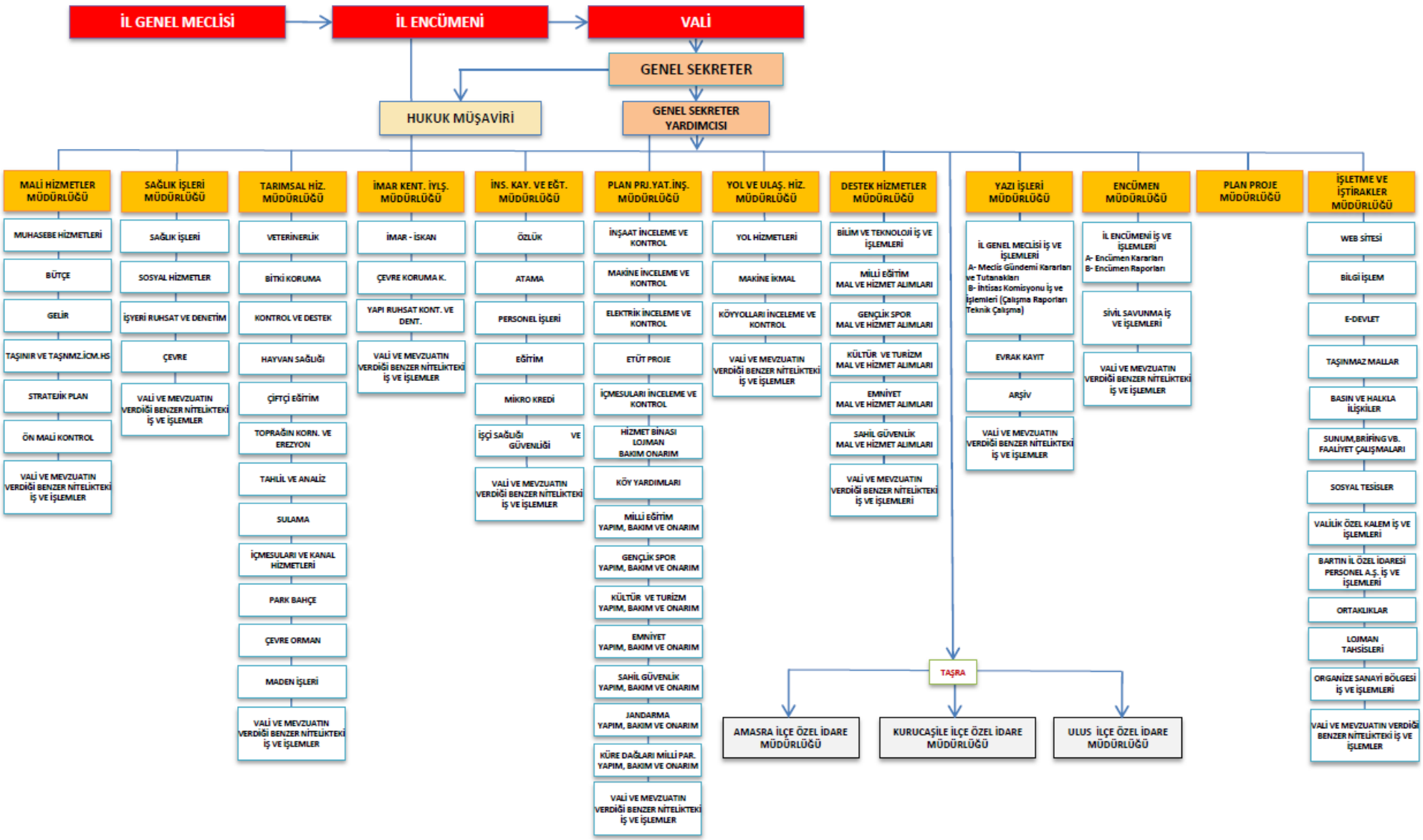
İL GENEL MECLİSİ
İL ENCÜMENİ
VALİ
GENEL SEKRETER
HUKUK MÜŞAVİRİ
GENEL SEKRETER YARDIMCISI
MALİ HİZMETLER MÜDÜRLÜĞÜ
MUHASEBE HİZMETLERİ
BÜTÇE
GELİR
TAŞINIR VE TAŞNMZ.İCM.HS
STRATEJİK PLAN
ÖN MALİ KONTROL
VALİ VE MEVZUATIN VERDİĞİ BENZER NİTELİKTEKİ İŞ VE İŞLEMLER
SAĞLIK İŞLERİ MÜDÜRLÜĞÜ
SAĞLIK İŞLERİ
SOSYAL HİZMETLER
İŞYERİ RUHSAT VE DENETİM
ÇEVRE
VALİ VE MEVZUATIN VERDİĞİ BENZER NİTELİKTEKİ İŞ VE İŞLEMLER
TARIMSAL HİZ. MÜDÜRLÜĞÜ
VETERİNERLİK
BİTKİ KORUMA
KONTROL VE DESTEK
HAYVAN SAĞLIĞI
ÇİFTÇİ EĞİTİM
TOPRAĞIN KORN. VE EREZYON
TAHLİL VE ANALİZ
SULAMA
İÇMESULARI VE KANAL HİZMETLERİ
PARK BAHÇE
ÇEVRE ORMAN
MADEN İŞLERİ
VALİ VE MEVZUATIN VERDİĞİ BENZER NİTELİKTEKİ İŞ VE İŞLEMLER
İMAR KENT. İYLŞ. MÜDÜRLÜĞÜ
İMAR - İSKAN
ÇEVRE KORUMA K.
YAPI RUHSAT KONT. VE DENT.
VALİ VE MEVZUATIN VERDİĞİ BENZER NİTELİKTEKİ İŞ VE İŞLEMLER
İNS. KAY. VE EĞT. MÜDÜRLÜĞÜ
ÖZLÜK
ATAMA
PERSONEL İŞLERİ
EĞİTİM
MİKRO KREDİ
İŞÇİ SAĞLIĞI VE GÜVENLİĞİ
VALİ VE MEVZUATIN VERDİĞİ BENZER NİTELİKTEKİ İŞ VE İŞLEMLER
PLAN PRJ.YAT.İNŞ. MÜDÜRLÜĞÜ
İNŞAAT İNCELEME VE KONTROL
MAKİNE İNCELEME VE KONTROL
ELEKTRİK İNCELEME VE KONTROL
ETÜT PROJE
İÇMESULARI İNCELEME VE KONTROL
HİZMET BİNASI LOJMAN BAKIM ONARIM
KÖY YARDIMLARI
MİLLİ EĞİTİM YAPIM, BAKIM VE ONARIM
GENÇLİK SPOR YAPIM, BAKIM VE ONARIM
KÜLTÜR VE TURİZM YAPIM, BAKIM VE ONARIM
EMNİYET YAPIM, BAKIM VE ONARIM
SAHİL GÜVENLİK YAPIM, BAKIM VE ONARIM
JANDARMA YAPIM, BAKIM VE ONARIM
KÜRE DAĞLARI MİLLİ PAR. YAPIM, BAKIM VE ONARIM
VALİ VE MEVZUATIN VERDİĞİ BENZER NİTELİKTEKİ İŞ VE İŞLEMLER
YOL VE ULAŞ. HİZ. MÜDÜRLÜĞÜ
YOL HİZMETLERİ
MAKİNE İKMAL
KÖYYOLLARI İNCELEME VE KONTROL
VALİ VE MEVZUATIN VERDİĞİ BENZER NİTELİKTEKİ İŞ VE İŞLEMLER
DESTEK HİZMETLER MÜDÜRLÜĞÜ
BİLİM VE TEKNOLOJİ İŞ VE İŞLEMLERİ
MİLLİ EĞİTİM MAL VE HİZMET ALIMLARI
GENÇLİK SPOR MAL VE HİZMET ALIMLARI
KÜLTÜR VE TURİZM MAL VE HİZMET ALIMLARI
EMNİYET MAL VE HİZMET ALIMLARI
SAHİL GÜVENLİK MAL VE HİZMET ALIMLARI
VALİ VE MEVZUATIN VERDİĞİ BENZER NİTELİKTEKİ İŞ VE İŞLEMLERİ
YAZI İŞLERİ MÜDÜRLÜĞÜ
İL GENEL MECLİSİ İŞ VE İŞLEMLERİ
A- Meclis Gündemi Kararları ve Tutanakları
B- İhtisas Komisyonu İş ve İşlemleri (Çalışma Raporları Teknik Çalışma)
EVRAK KAYIT
ARŞİV
VALİ VE MEVZUATIN VERDİĞİ BENZER NİTELİKTEKİ İŞ VE İŞLEMLER
ENCÜMEN MÜDÜRLÜĞÜ
İL ENCÜMENİ İŞ VE İŞLEMLERİ
A- Encümen Kararları
B- Encümen Raporları
SİVİL SAVUNMA İŞ VE İŞLEMLERİ
VALİ VE MEVZUATIN VERDİĞİ BENZER NİTELİKTEKİ İŞ VE İŞLEMLER
PLAN PROJE MÜDÜRLÜĞÜ
İŞLETME VE İŞTİRAKLER MÜDÜRLÜĞÜ
WEB SİTESİ
BİLGİ İŞLEM
E-DEVLET
TAŞINMAZ MALLAR
BASIN VE HALKLA İLİŞKİLER
SUNUM,BRİFİNG VB. FAALİYET ÇALIŞMALARI
SOSYAL TESİSLER
VALİLİK ÖZEL KALEM İŞ VE İŞLEMLERİ
BARTIN İL ÖZEL İDARESİ PERSONEL A.Ş. İŞ VE İŞLEMLERİ
ORTAKLIKLAR
LOJMAN TAHSİSLERİ
ORGANİZE SANAYİ BÖLGESİ İŞ VE İŞLEMLERİ
VALİ VE MEVZUATIN VERDİĞİ BENZER NİTELİKTEKİ İŞ VE İŞLEMLER
TAŞRA
AMASRA İLÇE ÖZEL İDARE MÜDÜRLÜĞÜ
KURUCAŞİLE İLÇE ÖZEL İDARE MÜDÜRLÜĞÜ
ULUS İLÇE ÖZEL İDARE MÜDÜRLÜĞÜ

1- KURULUŞUN GENEL TANITIMI

A- İL ÖZEL İDARESİNİN TANIMI, ORGANLARI VE GÖREVLERİ:

İL ÖZEL İDARESİNİN TANIMI:

İl halkının mahallî müşterek nitelikteki ihtiyaçlarını karşılamak üzere kurulan ve karar organı seçmenler tarafından seçilerek oluşturulan, idarî ve malî özerkliğe sahip kamu tüzel kişidir. **(5302/3)**

22.02.2005 tarihinde kabul edilen 5302 sayılı **"İL ÖZEL İDARESİ KANUNU"** 04 Mart 2005 tarih ve 25745 sayılı Resmi Gazetede yayımlanarak yürürlüğe girmiştir.

İl Özel İdaresi, ilin kurulmasına dair kanunla kurulur ve ilin kaldırılmasıyla tüzel kişiliği sona erer. **(5302/4)**

İl Özel İdaresinin görev alanı il sınırları kapsamı dâhilindedir. **(5302/5)**

İL ÖZEL İDARESİNİN ORGANLARI:

İl Özel İdaresine verilen görev ve yetkiler, İl Özel İdaresinin organları olan İl Genel Meclisi, İl Encümeni ve Vali tarafından kullanılmaktadır. **(5302/3)**

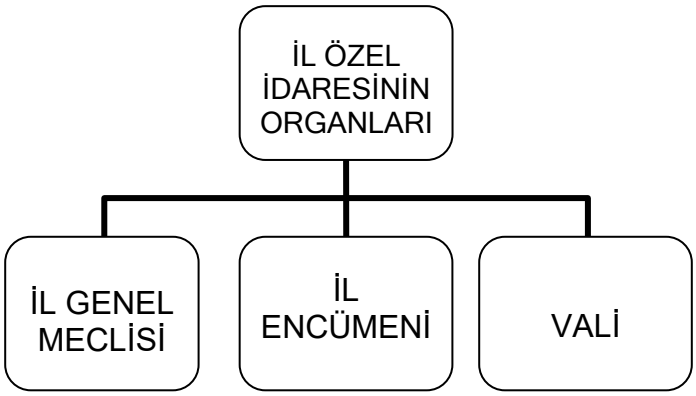

İL GENEL MECLİSİ:

İl genel meclisi, İl Özel İdaresinin karar organıdır ve ildeki seçmenler tarafından seçilmiş üyelerden oluşur. **(5302/9)**

İlçeler :	**AKP**	**CHP**	**MHP**	**TOPLAM**
Merkez İlçe	4	1	1	6
Amasra İlçesi	1	1	0	2
Kurucaşile İlçesi	1	1	0	2
Ulus İlçesi	2	0	0	2
TOPLAM:	**8**	**3**	**1**	**12**

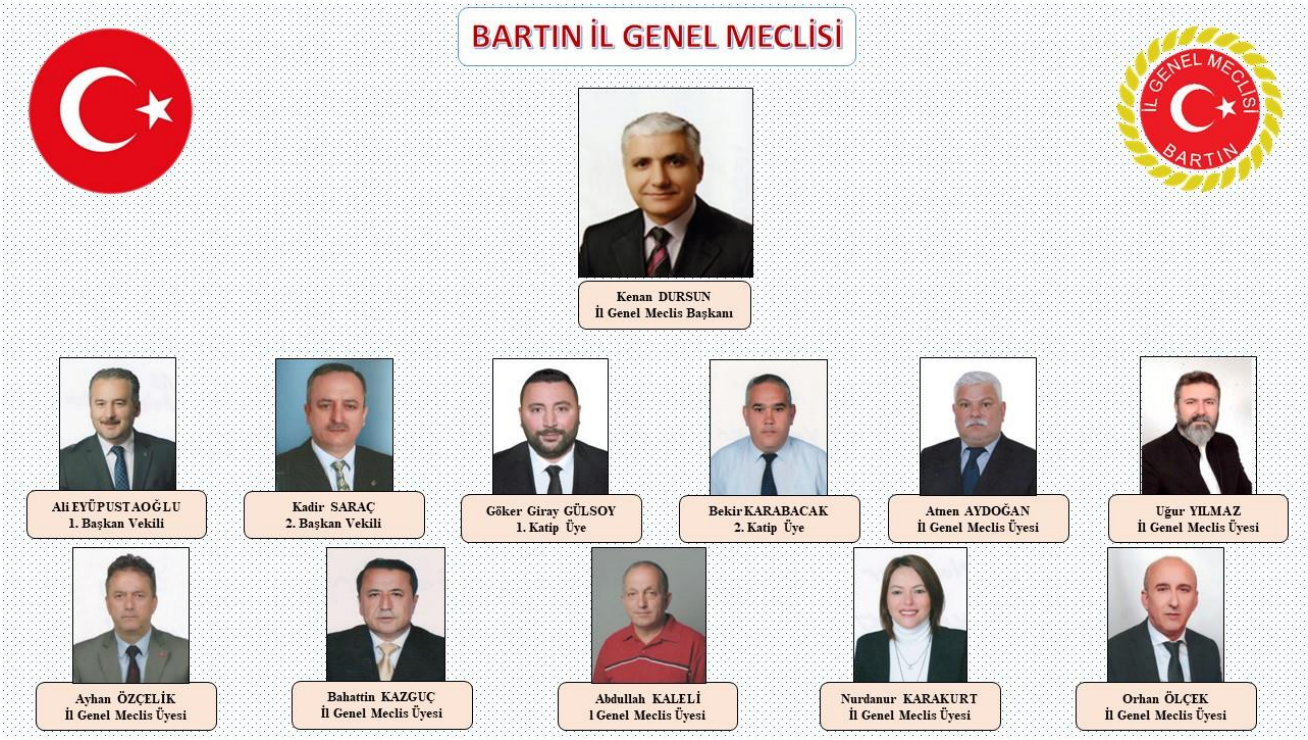

2019 yılı, 01 Ocak/31 Aralık tarihlerinde 72 birleşim, 74 oturumda 133 adet karar İl Genel Meclisince alınmıştır. Dönem içerisinde Valilik Makamınca iade edilen karar bulunmamaktadır.

İl Genel Meclisi Üyelerinin Dağılımı

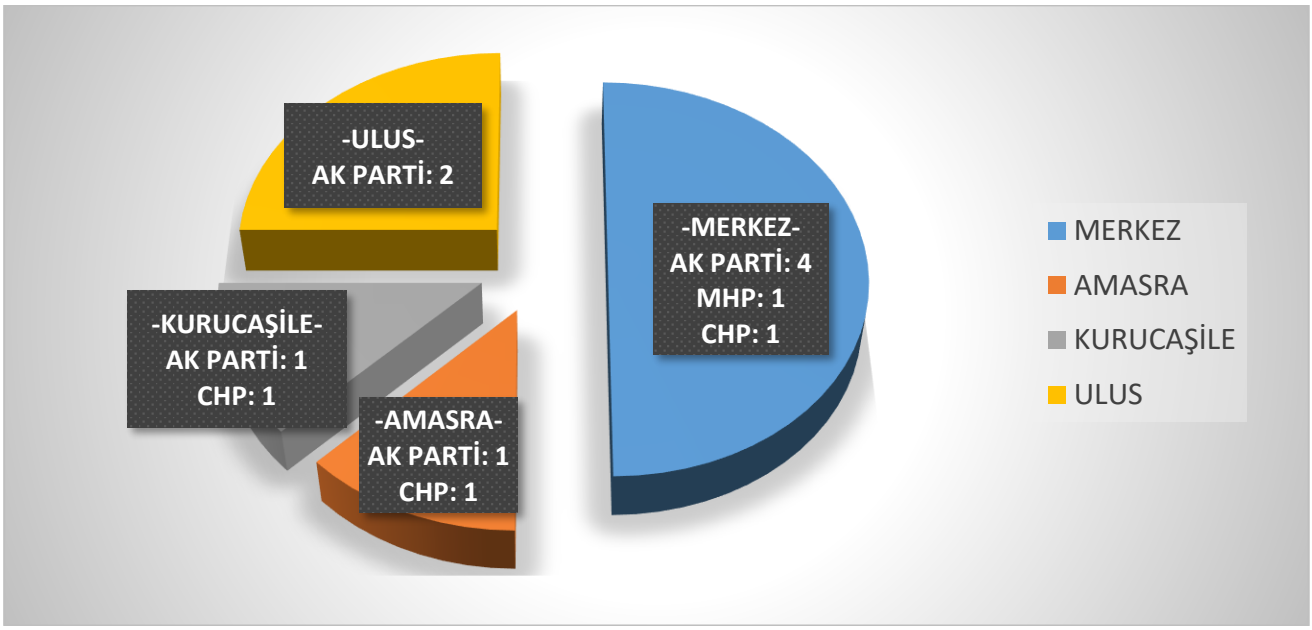

Bartın İli İl Genel Meclisince 2019 Yılı 01 Ocak/31 Aralık Tarihleri Kararlarına Ait İcmal Cetveli

İmarla İlgili Karar Sayısı	23	Adet
Mali Konularla İlgili Karar Sayısı	60	Adet
Tarifelerle İlgili Karar Sayısı	2	Adet
Tahsislerle İlgili Karar Sayısı	2	Adet
Yönetim Hizmetleri İle İlgili Karar Sayısı	42	Adet
Revize ile ilgili	4	Adet
Toplam Karar Sayısı	**133**	**Adet**

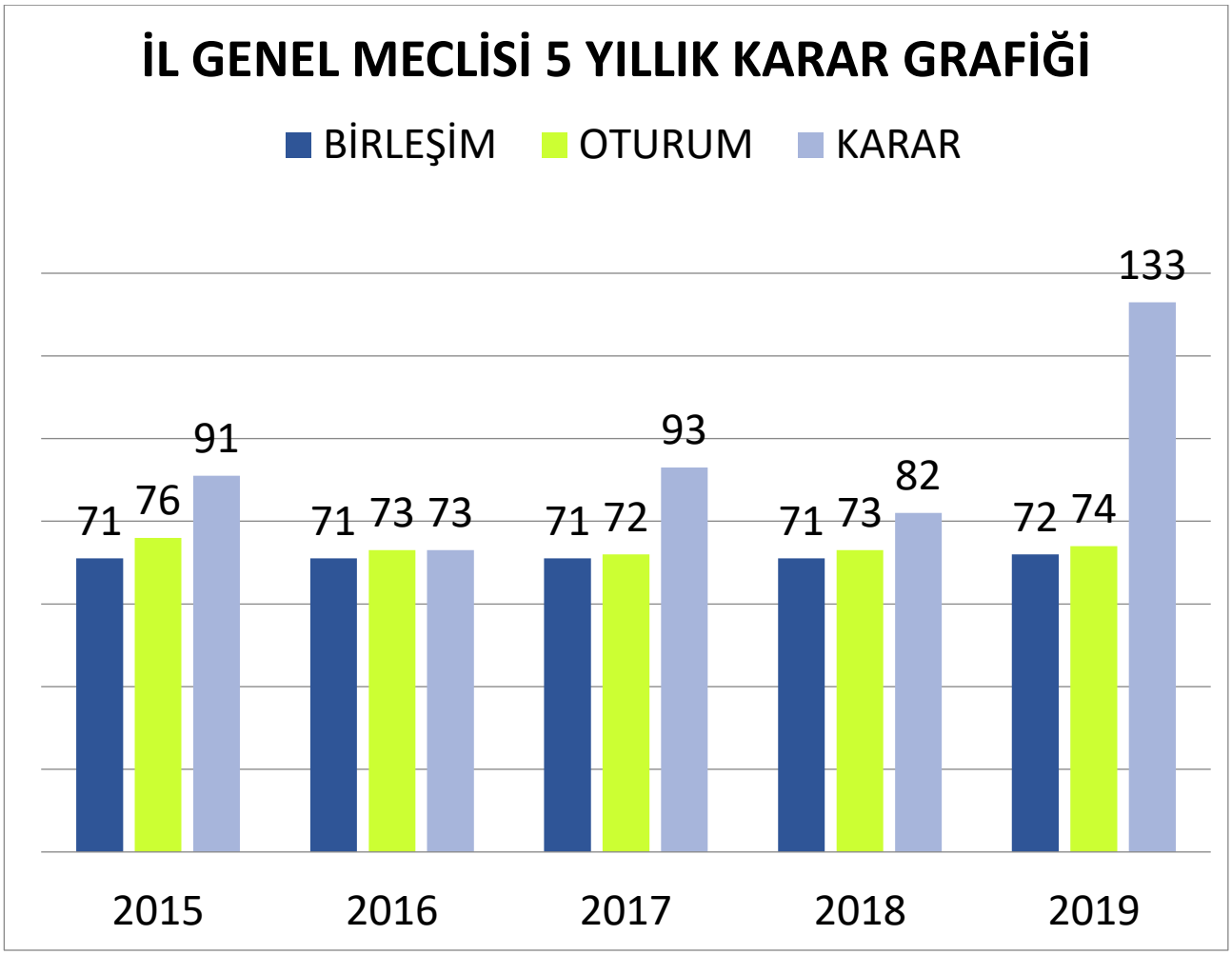

İl Genel Meclisince havalesi gerçekleştirilen konular üzerinde İhtisas Komisyonları çalışmalarını düzenli bir şekilde sürdürmektedir.

İL ENCÜMENİ

İl Encümeni Valinin başkanlığında, İl Genel Meclisinin her yıl kendi üyeleri arasından bir yıl için gizli oyla seçeceği üç üye ile 2'si ise her yıl Vali tarafından İdarenin Birim Müdürleri arasından atayacağı 2 üyeden oluşur. İl Encümeni İl Özel İdaresinin icra organıdır. Valinin katılamadığı encümen toplantısına Genel Sekreter başkanlık eder. (5302/25)

Valinin katılamadığı encümen toplantısına Genel Sekreter başkanlık eder. **(5302/25)**

İl Encümeni Üyeleri:

Seçilmiş Üyeler:
İlçeler:
Merkez İlçe: 2
Ulus İlçesi: 1

Memur Üyeler:
2019 Yılı İçin;
Genel Sekreter
Mali Hizmetler Müdürü
İnsan Kaynakları ve Eğitim Müdürü

5302 sayılı İl Özel İdaresi Kanunu'nun 26. Maddesi Encümenin görev ve yetkileri şunlardır:

a) Stratejik plân ve yıllık çalışma programı ile bütçe ve kesin hesabı inceleyip il genel meclisine görüş bildirmek.
b) Yıllık çalışma programına alınan işlerle ilgili kamulaştırma kararlarını almak ve uygulamak.
c) Öngörülmeyen giderler ödeneğinin harcama yerlerini belirlemek.
d) Bütçede fonksiyonel sınıflandırmanın ikinci düzeyleri arasında aktarma yapmak.
e) Kanunlarda öngörülen cezaları vermek.
f) Vergi, resim ve harçlar dışında kalan ve miktarı beşmilyar Türk Lirasına kadar olan ihtilafların sulhen halline karar vermek.
g) Taşınmaz mal satımına, trampa edilmesine ve tahsisine ilişkin kararları uygulamak, süresi üç yılı geçmemek üzere kiralanmasına karar vermek.
h) Belediye sınırları dışındaki umuma açık yerlerin açılış ve kapanış saatlerini belirlemek.
i) Vali tarafından havale edilen konularda görüş bildirmek.
j) Kanunlarla verilen diğer görevleri yapmak.

VALİ

Vali, İl Özel İdaresinin başı ve tüzel kişiliğinin temsilcisidir. İl Özel İdaresinin icra organıdır. **(5302/29)**

İL ÖZEL İDARESİNİN GÖREVLERİ:

a- İl sınırları içinde,
Gençlik ve spor, sağlık hizmetleri,
Tarım, sanayi ve ticaret hizmetleri,
İlin çevre düzeni planı ve onaylanması,
Bayındırlık ve iskân hizmetleri,
Toprağın korunması ve erozyonun önlenmesi hizmetleri,
Kültür, sanat ve turizm hizmetleri,
Sosyal hizmet ve yardım hizmetleri,
Yoksullara mikro kredi verilmesi,
Çocuk yuvaları ve yetiştirme yurtları,
Eğitim Hizmetleri,

b- Belediye sınırları dışında,
İmar hizmetleri,
Yol Hizmetleri,
Su, kanalizasyon ve katı atık hizmetleri,
Çevre hizmetleri,
Acil yardım ve kurtarma hizmetleri,
Orman köylerinin desteklenmesi,
Ağaçlandırma hizmetleri,
Park ve bahçe tesisi hizmetleri,

B- İL ÖZEL İDARESİ'NİN TEŞKİLAT YAPISI:

İl Özel İdaresi teşkilatı;

-Genel Sekreterlik,
-Mali Hizmetler Müdürlüğü,
-Sağlık İşleri Müdürlüğü,
-Destek Hizmetleri Müdürlüğü,
-Yol ve Ulaşım Hizmetleri Müdürlüğü,
-Tarımsal Hizmetler Müdürlüğü,
-İmar ve Kentsel İyileştirme Müdürlüğü,
-Plan Proje Yatırım ve İnşaat Müdürlüğü,
-İnsan Kaynakları ve Eğitim Müdürlüğü,
-Hukuk Müşavirliği,
-Encümen Müdürlüğü,
-Yazı İşleri Müdürlüğü,
-İşletme ve İştirakler Müdürlüğü,
-Plan Proje Müdürlüğü

Birimlerinden oluşmakta olup, birimlerin kurulması, kaldırılması veya birleştirilmesi İl Genel Meclisinin kararıyla olur.

Genel sekreter, İl Özel İdaresi hizmetlerini Vali adına ve onun emirleri yönünde, mevzuat hükümlerine, İl Genel Meclisi ve İl Encümeni kararlarına, İl Özel İdaresinin amaç ve politikalarına, stratejik plan ve yıllık çalışma programına göre düzenler ve yürütür.

Vali, İl Özel İdaresi kuruluşlarına gereken emirleri verir ve bunların uygulanmasını gözetir ve sağlar.

İlçelerde, Özel İdare işlerini yürütmek amacıyla Kaymakama bağlı İlçe Özel İdare teşkilâtı oluşturulabilir. **(5302/36)**

İl Özel İdare Müdürlüğünün ve Köy Hizmetleri İl Müdürlüğünün mülga durumuna düşmesinden sonra, İçişleri Bakanlığı ve Devlet Personel Başkanlığınca müştereken hazırlanarak 22.04.2006 tarih ve 26147 sayılı Resmi Gazetede yayımlanarak yürürlüğe giren İl Özel İdareleri Norm Kadro İlke ve Standartlarına Dair Yönetmelik doğrultusunda idaremizde kurumsallaşma tamamlanmıştır.

İl Özel İdaresinin kadrolarının iptali, ihdası ve değiştirilmesi İl Genel Meclis kararıyla yapılmaktadır. İl Özel İdaresi personeli Vali tarafından atanır ve ilk toplantıda İl Genel Meclisinin bilgisine sunulur.

C- KADRO VE PERSONEL DURUMU:

İlimiz İl Özel İdaresi kadroları, 22.05.2015 tarih ve 29719 sayılı Resmi Gazetede yayımlanarak yürürlüğe giren İl Özel İdareleri Norm Kadro İlke ve Standartlarına Dair Yönetmelik doğrultusunda

oluşturulan listeler İl Genel Meclisine sunulmuş, İl Genel Meclisinin muhtelif tarih ve sayılı kararıyla gerekli ihdaslar yapılmıştır.

Norm Kadro Cetveli

SINIFI	MEVCUT	DOLU	BOŞ
GİH Sınıfı	106	36	70
TH	45	31	14
AH	2	0	2
SH	14	0	14
YH	21	3	18
TOPLAM	**188**	**70**	**118**

PERSONEL EĞİTİM DURUMLARI

SINIFI	YÜKSEK LİSANS	LİSANS	ÖNLİSANS	LİSE	ORTAOKUL	İLKOKUL	TOPLAM
MEMUR	6	42	12	5	5	0	70
İŞÇİ	0	6	7	19	9	30	71
TOPLAM	6	48	19	24	14	30	141

Norm Kadro Memur/İşçi Cetveli

	DOLU	BOŞ	TOPLAM
Memur	70	118	188
Daimi İşçi	71	23	94
Toplam	**141**	**141**	**282**

İşçi ve memur personellerimizin eğitim durumlarını gösteren veri ve grafikler:

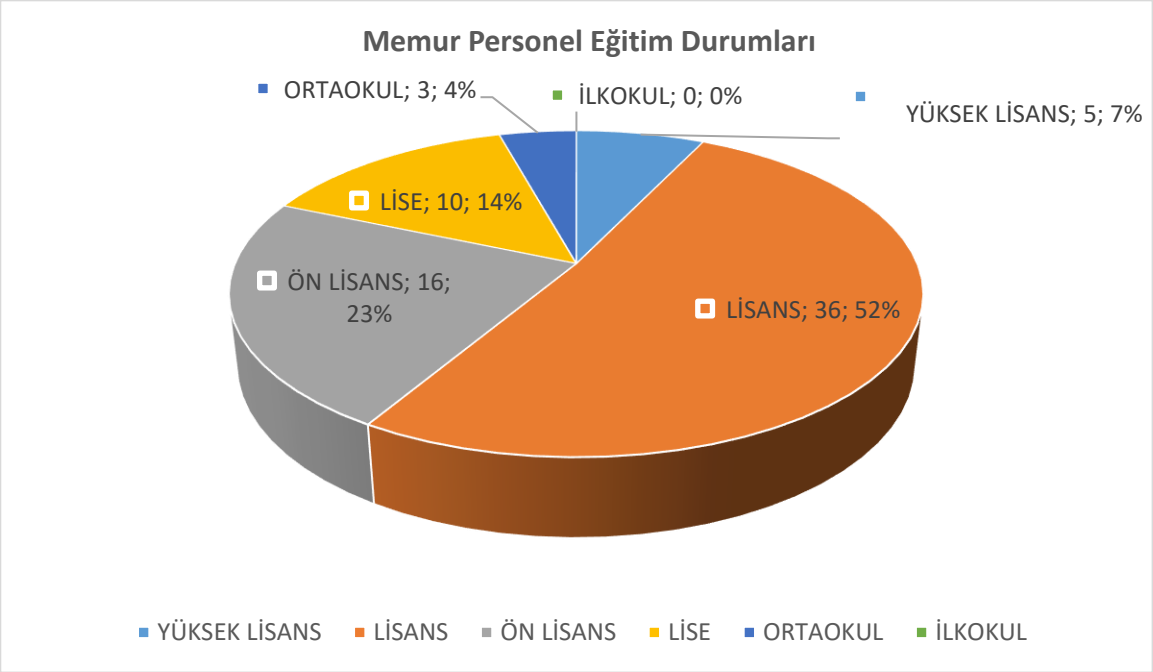

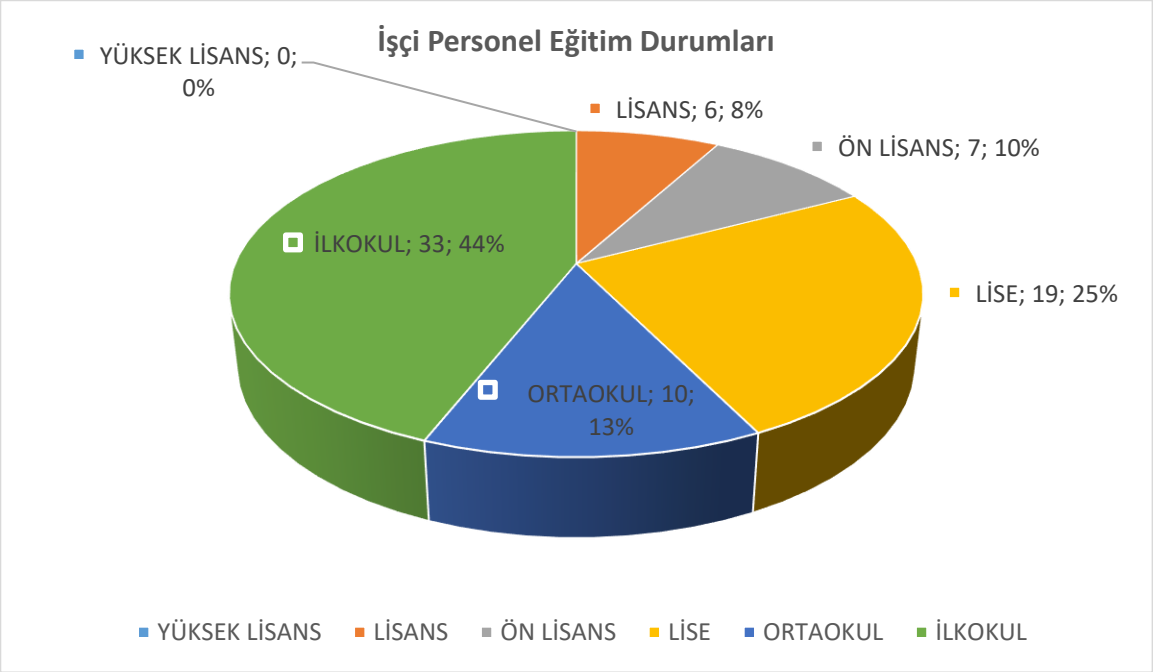

Özel İdareler Norm Kadro Standartları Cetvelleri
(A-2) Grubu

Sıra No	Kadro Unvanı	Toplam	Dolu	Boş
1	Genel Sekreter	1	1	0
2	Genel Sekreter yardımcısı	2	1	1
3	Hukuk Müşaviri	1	1	0
4	Avukat	2	0	2
5	Müdür	13	8	5
6	Uzman	6	1	5
7	Şef	26	5	21

8	Mali Hizmetler Uzmanı	2	0	2
9	Mali Hizmetler Uzman Yardımcısı	1	0	1
10	İdari Personel	54	19	37
11	Teknik Personel	45	31	14
12	Sağlık Personeli	14	0	14
13	Yardımcı Hizmet Personeli	21	3	18
	Memur kadroları Toplamı	*188*	*70*	*118*
	Sürekli İşçi Kadroları Toplamı	*94*	*71*	*23*

İl Özel İdare Norm Kadro İlke ve Standartlarına Dair Yönetmelik kapsamında İl Genel Meclisi Kararı ile 3 Adet İlçe Özel İdare Müdürü kadrosu, Bakanlar Kurulunun 2013/4747 Sayılı Kararı ile 3 Adet İç Denetçi kadrosu ilave edilmiştir.

Sıra No	Kadro Unvanı	Toplam	Dolu	Boş
1	İç Denetçi	3	0	3
2	İlçe Özel İdare Müdürü	3	3	0

D- BİNA, LOJMAN, DİĞER SOSYAL VE YARDIMCI TESİSLER DURUMU

Merkez İlçede:

Mülkiyeti İdaremize ait Kemerköprü Mahallesi 150. Cadde'deki arsa üzerinde, İl Özel İdaresi Hizmet Binası ve 12 Daireli Memur Lojmanları mevcuttur.

Hizmet Binasında; Vali ve Sekretaryası, İl Genel Meclisi Başkanı, İl Genel Meclisi Üyeleri, Genel Sekreter, Genel Sekreter Yardımcısı, Hukuk Müşavirliği, Mali Hizmetler, İnsan Kaynakları ve Eğitim, İmar ve Kentsel İyileştirme, Sağlık Hizmetleri, Encümen, Destek Hizmetleri, Yazı İşleri, Plan Proje Yatırım İnşaat, İşletme ve İştirakler ve Plan Proje birimi hizmet vermektedir.

İl merkezine 10 km uzaklıkta bulunan mülkiyeti idaremize ait 250 dönümlük arazi içinde, Yol ve Ulaşım Hizmetleri birimi, Yol ve Ulaşım Hizmetleri Birimi atölyesi, asfalt plenti, akaryakıt tesisleri, Beton ve Beton Elemanları Üretim Tesisi vb. ünitelerin bulunduğu hizmetlerini vermektedir. Ayrıca aynı hizmet binasında Tarımsal Hizmetler Birimi de faaliyetlerini sürdürmektedir.

Ağdacı mevkiinde, Mülga Köy Hizmetlerinden devredilen Mülga Köy Hizmetleri Hizmet lojmanı bulunmakta olup; idaremiz personeline kiraya verilmiştir.

Eski Vali Konağı (Evi) Binası ve Arsası:

Mülkiyeti İl Özel İdaresine ait Gölbucağı Mahallesi Tapuda pafta 40, ada 6, parsel 12'de kayıtlı Eski Vali Konağı (Evi) ve arsasının İl Genel Meclisinin 04.01.2008 tarih ve 80 sayılı kararı ile Anaokulu yapımı kararlaştırılmış, İl Milli Eğitim Müdürlüğünün de görüşü ile Vilayetler Hizmet Birliği ile Anaokulu olarak kullanılmaktadır.

Yardımcı Tesisler

Şehirlerarası Otobüs Terminali; İl Encümeninin 15.09.2004 tarih ve 186 sayılı kararı uyarınca düzenlenen 12.10.2004 tarihli protokol ile Bartın Belediye Başkanlığına işletilmek üzere devredilmiş olup işletme gelirlerinin (Terminal Giriş-Çıkış Payları) %40'ı İl Özel İdaremize aktarılmaktadır. Bununla Birlikte 3360 Sayılı İl Özel İdaresi Yasası hükümlerine göre İl Özel İdaremiz tarafından terminalin yazıhane vb. kısımları kiraya verilmektedir.

Asfalt Plenti; 1998-1999 yılları arasında yapılan 60 ton/saat kapasiteli Asfalt Plenti Yol ve Ulaşım Hizmetleri Müdürlüğünün sıcak asfalt ve asfalt yama ihtiyaçlarında kullanılmaktadır.

Araç ve İş Makineleri Bakım Onarım Atölyeleri; 2000 m2 alanda tek katlı olarak inşa edilen atölyelerde araç, iş makinelerinin hafif şase, ağır şase, motor revizyonu, torna tesviye tamir bakım ve onarımları ile atölye grubunda kaynak, kaporta, boya lastik ve yıkama-yağlama hizmetleri ile ayrıca inşaat grubu için marangozhane bulunmaktadır.

96 ton kapasiteli akaryakıt istasyonu İl Özel İdaremize ait araç ve iş makinelerinin akaryakıt ikmali için kullanılmaktadır.

Beton ve Beton Elemanları Üretim Tesisi; 100m3/saat kapasiteli, beton ve beton elemanları fabrikasında saatte 135-140m2 kilitli parke, 180m2 mantar parke, 400m bordür taşı imal edebilecek kapasitedir.

AMASRA İLÇESİNDE:

Hizmet Binamız mevcut iken, 1992 Yılında Milli Eğitim Bakanlığına Öğretmen Evi olarak satılmış olup, Yeni Hizmet Binası Yapımı Yılları Yatırım Programına alınmasına rağmen uygun arsanın bulunamayışı ve yeterli ödeneğin olmayışı nedeniyle gerçekleştirilememiş, kira ile tutulan binada hizmet vermektedir.

Yeni Kaymakam Evi yapımı için, İçişleri Bakanlığı APK Kurulu Başkanlığının 12.04.1994 tarih ve 54 Sayılı yazıları ile 1991–1995 yıllarını kapsamak üzere programa alındığı bildirilmiş ve 30.06.2005 Tarihi itibariyle toplam 107.393,00 TL gönderilmiş ise de, arsa temin edilemediğinden, bir işlem yapılamamıştır.

KURUCAŞİLE İLÇESİNDE:

Hizmet Binasının bulunduğu bina ve iş hanı olmak üzere iki adet binamız mevcut olup, hizmet binamızın dışındaki birimler resmi kurum ve özel şahıslara kiraya verilmiştir. Memur Lojmanı olarak iki binamızdan birinci bina bir kat üzerine yığma ve iki daire olup, diğer bina iki katlı, birinci katı Sosyal Sigortalar Kurumu Sağlık İstasyonu olarak kiralanmış, ikinci katında da İlçe Özel İdare Müdürü oturmaktadır.

Kaymakam Evi mevcut olup, hizmete yeterli durumdadır.

ULUS İLÇESİNDE:

İlçe Özel İdaresi, Ulus İlçe Özel İdare Hizmet Binasında olup, binanın diğer kısımları Resmi Kurum ve Özel Şahıslara kiraya verilmektedir.

İlçemizde İdaremiz Yol ve Ulaşım Hizmetleri Müdürlüğüne bağlı şantiye olarak kullanılmakta olan arazi ve bina İl Genel Meclisinin 07/05/2012 tarih ve 29 sayılı kararı ve 05/09/2016 tarih ve 99 sayılı kararı ile Bartın Üniversitesi Meslek Yüksek Okulu yapılması şartıyla Bartın üniversitesine şartlı olarak tahsis edilmiştir. Kaymakam Evi mevcut olup, hizmete yeterli durumdadır.

DİĞER SOSYAL VE YARDIMCI TESİSLER

İnkumu Eğitim ve Dinlenme Tesisleri:

İlimiz, Karasu-Güzelcehisar Köyü İnkum mevkiinde Mülkiyeti Maliye hazinesine ait toplam 2532 M²'lik taşınmaza ait pafta 2, parsel 227'de (2173.2174.2175.2176) kayıtlı toplam 1.227 m taşınmaz üzerine Ağustos/1981 ve 06.06.1990 tarihlerinde düzenlenen 2 adet protokol uyarınca İl Özel İdaresi tarafından 3 katta 21 daireli **"**İl Özel İdaresi Eğitim Ve Dinlenme Tesisi**"** yaptırılmış olup, tesis müştemilatından Yemek Salonu, Mutfak ve Otopark hizmetleri taşınmazın bitişiğinde bulunan yine mülkiyeti Maliye Hazinesine ait pafta 2, parsel 227'de kayıtlı 1.305 m² arsa üzerine yapılarak hizmet verilmekte iken, 1999 yılında İl Defterdarlığı Milli Emlak Müdürlüğü'nün yazıları üzerine Maliye Bakanlığı Milli Emlak Genel Müdürlüğü'nün 19.08.1999 tarih ve 27163 sayılı yazıları uyarınca İl Defterdarlığı ile düzenlenen 06.09.1999 tarihli protokol gereğince, söz konusu parsel de tesis kapsamına alınmıştır.

İnkum Evleri

İnkum Evleri; 4.963,26m² arsa üzerinde 7 blok, 13 bağımsız bölümden oluşan evler, İl Genel Meclisince belirlenen tarife üzerinden kiraya verilmektedir.

Mugada Karavan Park ve Bungalow Evler

BAKKA (Batı Karadeniz Kalkınma Ajansı) tarafından desteklenen, "Bartın İl Özel İdaresi Arıönü Köyü Mugada'da Turizmi Çeşitlendirerek Bölge Kalkınmasına Destek Oluyor Projesi" kapsamında Mugada Köyü Sahilinde yapılan 6 adet Ahşap Bungalov Ev, Karavan Park Alanı ve Çadır Kamp Alanı İl Genel Meclisince belirlenen tarife üzerinden kiraya verilmektedir.

E- ARAÇ, MAKİNE PARKI VE TEÇHİZAT DURUMU

İdaremiz hizmetlerinde kullanılmak üzere; 119 adet muhtelif cins ve markadan oluşan iş makineleri, binek araç, toplu taşıma aracı, kamyonet ve kamyon mevcuttur.

MAKİNANIN CİNSİ		BARTIN İL ÖZEL İDARESİ	VALİLİK	DİĞER MÜDÜRLÜKLER (TAHSİS)	TOPLAM	
BİNEK ARAÇ	BİNEK OTOMOBİL	7	5	2	14	15
	BİNEK ARAZİ ARACI		1		1	
TOPLU TAŞIMA ARAÇLARI	AMBULANS			1	1	6
	MİNİBÜS		2		2	
	OTOBÜS (17+1)	1			1	
	OTOBÜS (27+1)	1			1	
	CENAZE ARACI	1			1	
KAMYONET	KAMYONET(MİNİVAN / PANELVAN)	1		2	3	19
	KAMYONET(ÇİFT KABİN) 4x2 ARAZİ	1			1	
	KAMYONET (ÇİFT KABİN) 4x4 ARAZİ	10		1	11	
	KANMYONET (AÇIK KASA)	2		1	3	
	TRAKTÖR	1			1	
KAMYON	10 TONLUK	2			2	27
	20 TONLUK	11			11	
	KAR KÜREME (ÇTP ÇAKMA / YOL SÜPÜRGE) KAMYONU	2			2	
	TUZLAMA (KAR BIÇAKLI) KAMYONU	1			1	
	AKARYAKIT TANKERİ	1			1	
	ÇÖP KAMYONU	6			6	
	VİDANJÖR	1			1	
	ARAÇ NAKİL KAMYONU	1			1	
	YOL ÇİZGİ KAMYONU	1			1	
	BETON MİKSERİ	1			1	
İŞ MAKİNALARI	SEYYAR TAMİR ARACI	1			1	45
	GREYDER	10			10	
	KEPÇE - YÜKLENİCİ	4			4	
	KANAL KAZICI YÜKLEYİCİ	4			4	
	DOZER	1			1	
	PALETLİ EKSKAVATÖR	1			1	
	SİLİNDİR	7			7	
	ASFALT FİNİSHERİ	1			1	
	TREYLER ÇEKİCİ	2			2	
	YARI ROMÖRK (ROLEY TANK / ASFALT TANKI)	1			1	
	YARI ROMÖRK (TREYLER LOW - BED)	1			1	
	YARI ROMÖRK (AHŞAP KASA)	1			1	
	SU ARAZÖZÜ (TANKERİ)	5			5	
	ASFALT BAKIM DİSTRİBÜTÖRÜ	2			2	
	ASFALT TAMİR BAKIM ARACI	2			2	
	FORKLİFT	1			1	
	JENARATÖR	1			1	
	GENEL TOPLAM	97	8	7	112	112

YAPILAN BAŞLICA ÇALIŞMALAR VE FAALİYETLER

İNSAN KAYNAKLARI VE EĞİTİM MÜDÜRLÜĞÜ

Hizmet Alımı

4734 sayılı Kamu İhale Kanununun 22-d maddesine göre İdaremiz hizmetlerinin daha hızlı bir şekilde yürütülebilmesi amacıyla Bartın İl Özel İdaresi Personel A.Ş. şirketi eliyle ihale kapsamında 01.01.2019 – 31.12.2019 tarihleri arası 114 personel çalıştırılmıştır.

Mikro Kredi

5302 sayılı İl Özel İdaresi Kanunun 6. ve 7. maddesinin b bendi gereğince yeniden hazırlanmasına ihtiyaç duyulan İl Özel İdaresi Mikro Kredi Yönetmeliği İl Genel Meclisinin onayına sunulmuştur.

2019 bütçesinden 45.000,00 TL ayrılmış, 17 başvuru alınmış olup, İl Özel İdaresi Encümenince dağıtılacak kişiler ve miktarlar belirlenmiş olup ödeme işlemi gerçekleştirilmiştir.

İş Güvenliği Ve Sağlığı

6331 sayılı Kanun Kapsamında;

- İş Güvenliği Uzmanı ve İşyeri Hekimi görevlendirilmesi yapıldı.
- İş Güvenliği tedbirleri ile ilgili çalışmalar yapıldı.
- İş Sağlığı ve güvenliği kurulu kuruldu.
- İşyeri ortamı ile ilgili iş güvenliği eksikliklerinin giderilmesi için çalışmalar başlatıldı.
- 6331 sayılı Kanun Kapsamında İş Sağlığı ve güvenliği eğitimleri tüm personele verildi.

Toplum Yararına Çalışma Projesi

Projeler kapsamında çalışacak olan 125 işçi köylerin altyapısını yenileme, bakım ve onarımları, çevre temizliği, köy yollarının temizliği, çevre temizliği ile park düzenleme ve bakımı, restorasyon, tarihi ve kültürel mirasın korunması konularında birinci grup 45 kişilik TYP projesi 24.12.2018-19.06.2019 tarihlerinde çalışmış ve proje tamamlanmıştır. 01.02.2019 tarihinde başlayan 2. grup 25 kişi TYP projesi 31.07.2019 tarihinde, 3. Grup 55 kişilik TYP projesi 25.03.2019 tarihinde başlamış olup 20.09.2019 tarihinde sona ermiştir.

Geçici İşçi Çalıştırılması

Mevsimlik geçici işçi statüsünde 01.01.2019-31.12.2019 tarihleri arasında toplam 32 kişi çalıştırılmıştır.

Hizmet İçi Eğitim

Hizmet içi Eğitim Yönetmeliğinin ilgili maddelerine göre hazırlanan Yıllık Eğitim Planı Valilik Makamının 18.01.2019 tarih ve 825 Sayılı Olur'ları ile kesinleşerek uygulamaya geçilmiştir. Yıl içerisinde personelimize planlanan konularda 11 adet eğitim verilmiştir.

Bu amaçla;

-2018/13 Tarih ve sayılı Cumhurbaşkanlığı Genelgesi kapsamında yer alan "Kamu hizmetlerinde hantallığın ortadan kaldırılması, Milletimize hizmetin süratli ve en iyi şekilde sunulması, Devlet-Millet bütünleşmesini zedeleyen davranışlardan kaçınılmasına dair."
-20 Eylül 2018 Tarih ve 108 Sayılı Cumhurbaşkanlığı Kararı: 2019-2021 Orta Vadeli Program Kapsamında, "Kamu Kurumlarının ve Çalışanların ihtiyaç ve tercihlerinin uyumlaştırılması, hizmetin özelliğine göre uygulanacak esnek çalışma modelleri ile çalışanların iş-yaşam dengesini kurarak aile ve sosyal yaşamlarına daha fazla vakit ayırabilmelerinin sağlanması ile iş tatmini verimi yüksek iş gücüne ulaşılması konularında personelimize hizmet içi eğitimler verilmiştir.

MALİ HİZMETLER MÜDÜRLÜĞÜ

2019 Yılı İtibari İle İl Özel İdaresi Bütçesi

GİDERLER		GELİRLER	
Personel Giderleri	9.340.841,24	**Harçlar**	70.000,00
Sos. Güv. Kur. Devlet Pirimi Giderleri	1.684.973,20	**Mal ve Hizmet Satış Gelirleri**	2.000.000,00
Mal Ve Hizmet Alım Giderleri	12.512.161,64	**Kira Gelirleri**	900.000,00
Faiz Giderleri	0,00	**Faiz Gelirleri**	4.800.000,00
Cari Transferler	4.414.292,92	**Kişi ve Kur.Al.Paylar**	35.450.000,00

Sermaye Giderleri	16.697.731,00	**Para Cezaları**	400.000,00
Sermaye Transferleri	0,00	**Diğer Çeşitli Gelirler**	730.000,00
Borç Verme	0,00	**Taşınmaz Satış Gelirleri**	2.650.000,00
Yedek Ödenekler	2.350.000,00		
….			
Toplam	**47.000.000,00**	**Toplam**	**47.000.000,00**

2019 Yılı Birim Harcamaları (TL)

BİRİM HARCAMALARI		**ÖDENEK**	**HARCAMA**	**KALAN**
İl Özel İdaresi Hizmetleri	Özel İdare Bütçesi	40.988.222,09	38.824.367,06	2.163.855,03
	Bakanlık Ödeneği	61.750.823,70	57.469.507,08	4.281.316,62
Savunma Hizmetleri	Özel İdare Bütçesi	951.892,54	579.557,43	372.335,11
	Bakanlık Ödeneği	1.228.243,01	839.315,71	388.927,30
Emniyet Hizmetleri	Özel İdare Bütçesi	0	0	0
	Bakanlık Ödeneği	533.090,62	248.024,25	285.066,37
Ekonomik İşler ve Hizmetler	Özel İdare Bütçesi	0	0	0
	Bakanlık Ödeneği	100.135,41	0	100.135,41
Çevre ve Orman Hizmetleri	Özel İdare Bütçesi	1.524.673,62	1.505.778,26	18.895,36
	Bakanlık Ödeneği	63.788,18	5.352,83	58.435,35
Sağlık Hizmetleri	Özel İdare Bütçesi	60.000,00	39.273,27	20.726,73
	Bakanlık Ödeneği	5.022.765,48	1.046.061,37	3.976.704,11
Spor Hizmetleri	Özel İdare Bütçesi	1.053.486,44	257.821,79	795.664,65
	Bakanlık Ödeneği	21.739,92	0	21.739,92
Kültür-Turizm Hizmetleri	Özel İdare Bütçesi	283.443,34	208.539,14	74.904,20
	Bakanlık Ödeneği	1.142.322,37	807.841,95	334.480,42
Eğitim Hizmetleri	Özel İdare Bütçesi	14.134.351,10	5.225.030,09	8.909.321,01
	Bakanlık Ödeneği	15.181.260,84	10.831.006,68	4.350.254,16
Sosyal Hizmetler	Özel İdare Bütçesi	101.500,00	28.613,89	72.886,11
	Bakanlık Ödeneği	1.226.386,89	1.068.890,95	157.495,94

TOPLAMLAR	**Özel İdare Bütçesi**	**59.097.569,13**	**46.668.980,93**	**12.428.588,20**
	Bakanlık Ödeneği	**86.270.556,42**	**72.316.000,82**	**13.954.555,60**
TOPLAM GERÇEKLEŞEN		**145.368.125,55**	**118.984.981,75**	**26.383.143,80**

YAZI İŞLERİ MÜDÜRLÜĞÜ

Yazı İşleri Müdürlüğü 7 personel ile İl Genel Meclisi, Evrak Kayıt İşleri, Arşiv Yönetimi ve Özel İdaresi Hizmet Binası Temizlik ve Bakım işlerini yürütmektedir.

Faaliyet Alanları

Evrak Kayıt

2010 yılı Haziran ayında e-İçişleri projesi uygulaması kullanılmaya başlanmış, 2019 yılı sonu itibariyle evrak giriş ve çıkış istatistikleri aşağıdaki tablo ve grafikte belirtildiği gibi gerçekleşmiştir.

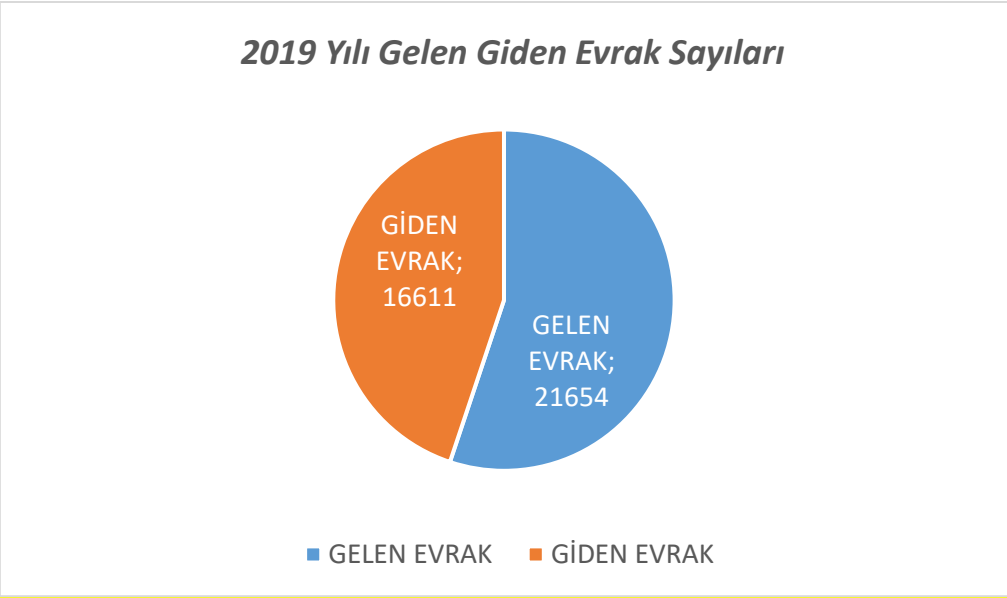

2019 YILI EVRAK KAYIT ÇİZELGESİ	OCAK	ŞUBAT	MART	NİSAN	MAYIS	HAZİRAN	TEMMUZ	AĞUSTOS	EYLÜL	EKİM	KASIM	ARALIK	TOPLAM
GELEN EVRAK	**1514**	**1319**	**1460**	**1585**	**2008**	**1273**	**2283**	**1732**	**2173**	**2474**	**1923**	**1910**	**21654**
GİDEN EVRAK	**1320**	**1296**	**1331**	**1315**	**1621**	**947**	**1556**	**1300**	**1556**	**1549**	**1399**	**1411**	**16611**

Bayrak

İdaremiz Hizmet Binasında bulunan Türk Bayrağı ve flamaların, Bayrak kanunu ve tüzüğü kapsamında göndere çekilmesi, yenilenmesi, muhafazası, yarıya indirilmesi vb. işlemler müdürlüğümüz sorumluluğunda yapılmaktadır.

İletişim

İdaremiz Hizmet Binasına ait iletişim hizmetleri (telefon, faks, SMS) Müdürlüğümüzce koordine edilerek, ödemeler gerçekleştirilmektedir.

2019 yılı sonu itibariyle toplamda 4.524,89TL telefon, faks ve SMS gönderim ödemesi yapılmıştır. 2019 yılı sonu itibariyle 10.200,00 TL posta pulu ödemesi yapılmıştır.

Temizlik Hizmetleri

Kurumumuz hizmet binası tertip ve temizliği müdürlüğümüzce görevlendirilen personel tarafından ifa edilmektedir. Kurumumuz hizmet binası temizlik kapsamında düzenli olarak çevre düzeni ve bakım çalışmaları yapılmaktadır.

İl Özel İdaresi Kurum Arşivi

İçişleri Bakanlığı Merkez ve Taşra Teşkilatı Arşiv yönetmeliği kapsamında idaremizde ihtiyaç bulunan kurum arşivinin D.M.O kanalıyla 4000 KLASÖR kapasiteli, modern görünüme sahip, korunaklı, hareketli kompakt dolap sistemiyle hizmet vermektedir.

ENCÜMEN MÜDÜRLÜĞÜ

İl Encümen Müdürlüğü İl Genel Meclisinin 14.01.2008 tarih ve 06 sayılı kararı ile kurulmuş olup, 1 Müdür ve 1 Büro Görevlisi tarafından hizmetlerini yürütmektedir.

Faaliyetler

3'ü İl Genel Meclisi Üyelerinden gizli seçimle, 2'i ise Vali tarafından İdarenin Birim Müdürleri arasından atanarak oluşan, Başkanlığını Valinin, yokluğunda Genel Sekreterin yürüttüğü İl Encümeni 2005-2018 tarihleri arasında 4148 Adet karar almıştır. 1 OCAK – 31 ARALIK 2019 tarihi itibariyle: 356 Adet İl Encümeni Kararı alınmış olup; genel toplamda: 4.504 Karar alınarak ilgili birimlere gönderilmiştir.

2019 Yılı İçerisinde İl Encümeni Karar Dağılımı

01 OCAK – 31 ARALIK 2019 YILI ENCÜMEN KARARLARI DAĞILIMI

Sıra No	BİRİMİ	İdari Para Cezası ve İnşaat Yıkımı	Kiralama ve Satış	Genel Konular	İfraz Tevhit Yola Terk	İnceleme	Münferit İşler ve Yardımlar	Ödenek Aktarımı	Ek Çalışma Yatırım Programı	TOPLAM
1	İmar ve Kent. İyl. Müdürlüğü	73	4	23	119	1		1		**221**
2	Mali Hizmetler Müdürlüğü			7		3		15	16	**41**
3	Tarımsal Hız. Müdürlüğü		5						1	**6**
4	Destek Hizmetleri Müdürlüğü									**0**
5	İnsan Kayn. ve Eğt. Müdürlüğü			3						**3**
6	Encümen Müdürlüğü			1						**1**
7	Plan Proje Yatırım ve İnşaat Müdürlüğü	6	1			1	18		1	**27**
8	Yol ve Ulaşım Hız. Müdürlüğü		1	3						**4**
9	Yazı İşleri Müdürlüğü									**0**
10	Sağlık İşleri Müdürlüğü	26		7		2	1	1		**37**
11	Hukuk Müşavirliği									**0**
12	İşletme ve İştirakler Müdürlüğü		14	1		1				**16**
TOPLAM		**105**	**25**	**45**	**119**	**8**	**19**	**17**	**18**	**356**

2005-2019 Yılları İçerisinde Alınan İl Encümeni Karar Adedi ve Konularına Göre Dağılım Oranları

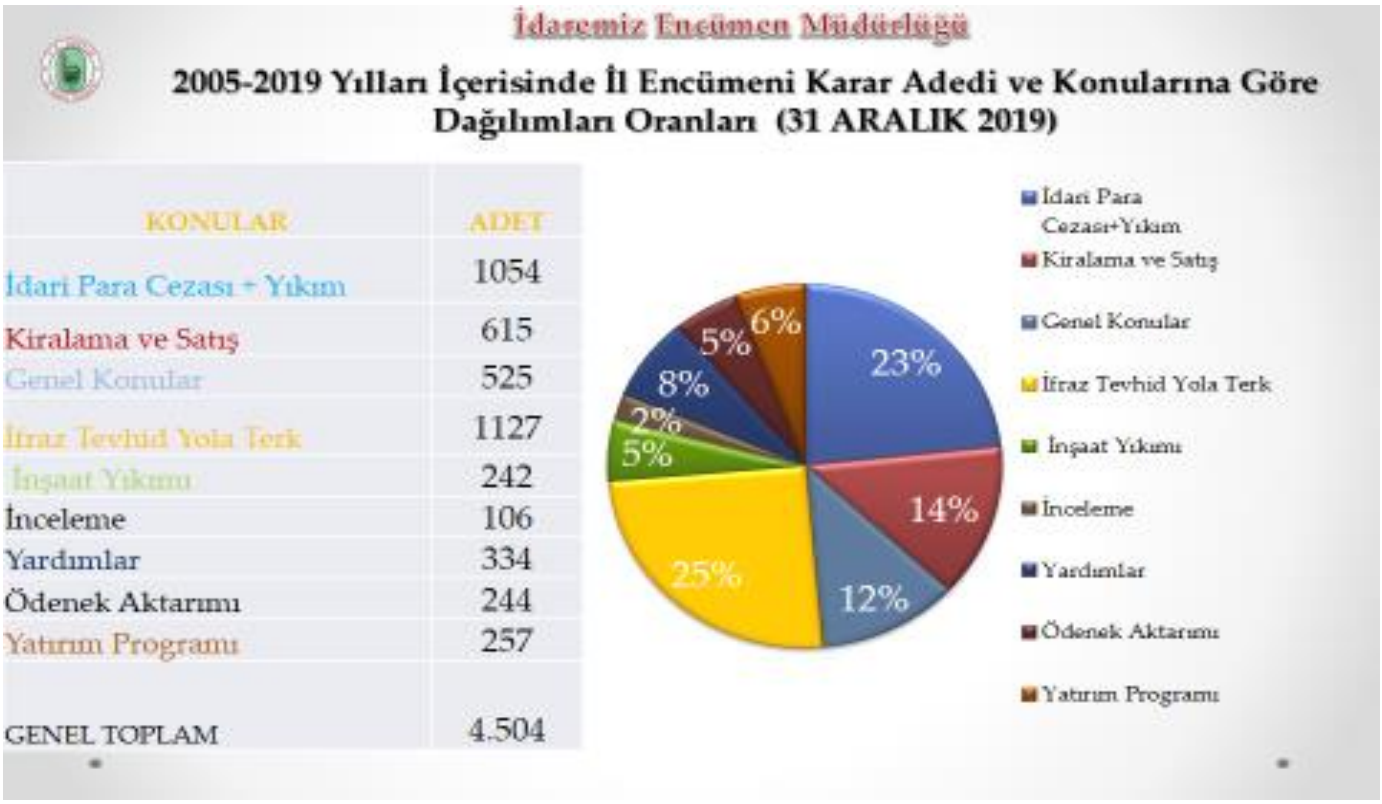

TARIMSAL HİZMETLER MÜDÜRLÜĞÜ

Faaliyetler

Meyveciliği Geliştirme

İlimizin iklim ve toprak şartlarına uygun, getirisi yüksek türlerden gelir elde etmek amacıyla çeşitli meyvecilik projelerinin uygulanmasına yardımcı olmak amacıyla İl Gıda Tarım ve Hayvancılık Müdürlüğü ile birlikte ceviz projesi çalışmaları tamamlanmıştır.

Proje çalışmaları kapsamında 500 adet ceviz fidanı alınarak 8 adet bahçe kurulmuştur.

Yem Bitkileri Ve Hayvancılığı Geliştirme

Kaliteli kaba yem açığını giderilmesi için yem bitkileri ekim alanları artırılarak üretimin artırılması ve üretimin geliştirilmesi için proje kapsamında çiftçilerimize 1.552 kg silajlık mısır tohumu 136 kişiye dağıtılmıştır.

Toprak Analizi

Toprak Su ve Gübre Analiz Laboratuvarında Kimyasal Malzeme Alım İşi ve Laboratuvar Cihazlarının Kalibrasyon Yapım İşi tamamlanmıştır.

64 adet toprak analiz çalışması yapılmıştır.

Geçici Hayvan Bakımevi

Sokak Hayvanları Geçici Bakımevi Yapım İşi İhalesi tamamlanmış olup, sözleşme imzalanmış ve işe başlanmıştır.

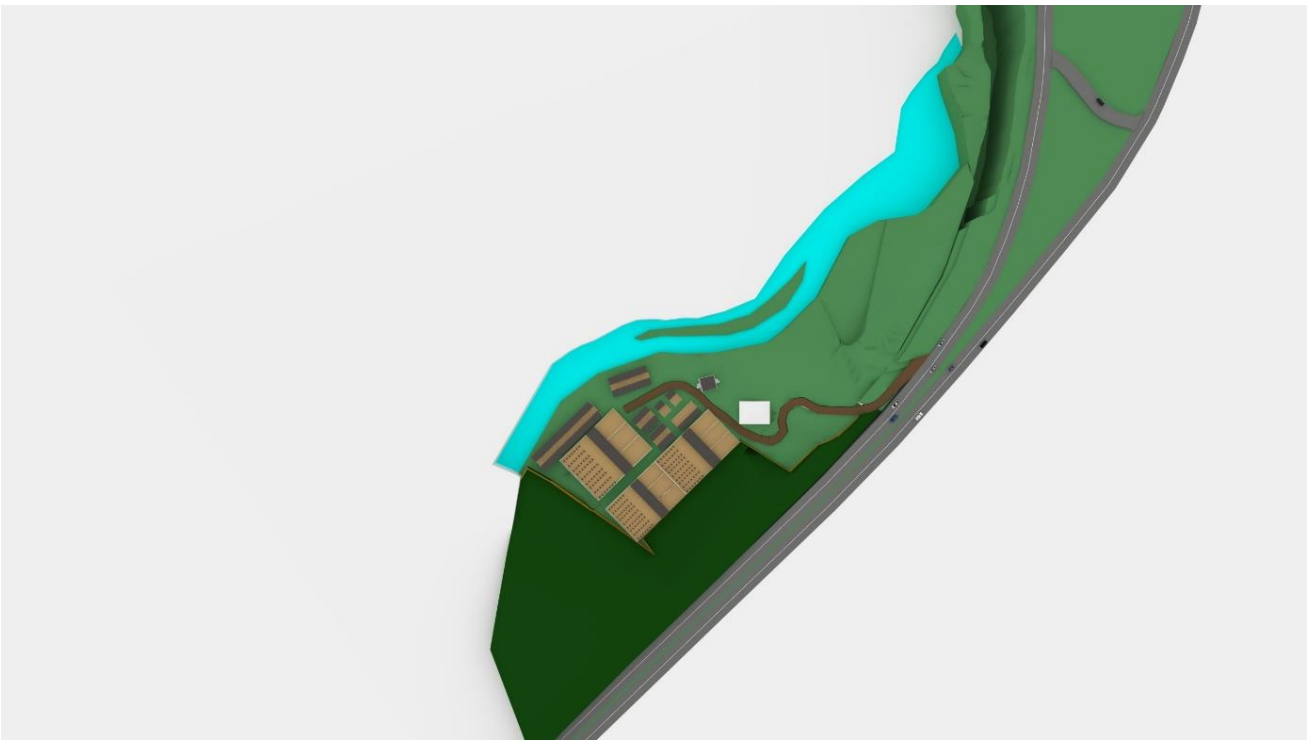

Geçici Hayvan Bakım Evi Vaziyet Planı Görseli

Hayvan Pazarı Kurulumu

Hayvan Pazarı Kurulumu projesi yapılmış olup, projesi ilgili bakanlıklara gönderilmiş ve ödenek beklenmektedir.

Dneme Ve Demontrasyon

İklim ve toprak şartlarına uygun, getirisi yüksek türlerden gelir elde etmek amacıyla çeşitli meyvecilik projelerinin uygulanmasına yardımcı olmak amacıyla Akçamescit Yerleşkesine 2 adet 100 m2'lik sera kurulmuş olup içerisinde çeşitli sebze ve meyveler yetiştirilmektedir.

Yumurta Tavukçuluğu

Yumurta tavukçuluğu, insan beslenmesinde mükemmel bir gıda olan yumurtanın üretimi açısından çok önemli bir yetiştiricilik faaliyetidir. Bu amaçla 1 adet 500 adetlik çadır tavuk kümesi ve 500 adet gezen tavuk alınarak Akçamescit köyüne kurulmuştur.

Fondan (Arı Yemi) Makinesi

Fondan şekeri arılarda kış beslemesi ve erken bahar beslemesi olarak kullanılır. Toz şeker ve %15 oranında su, 118 derece kaynatılarak makineye aktarılır şoklama yöntemi ile tamamen hijyen ve HMF'siz arı yemi elde edilir.

Bartın arı yetiştiriciliğine, arı popülasyonunu arttırmak ve verimli bal elde etmek için Müdürlüğümüz bünyesinde alınarak teslim edilmiştir.

İçme Suyu, Kanalizasyon Ve Atık Su Arıtma Tesisi Projeleri

Proje Adı	Proje Bedeli	Nakdi Gerçekleşme	Fiziki Gerçekleşme	Açıklama
Barkaçboz Köyüne Kanalizasyon Tesisi Yapım İşi	774.618,81 ₺	100%	100%	Barkaçboz Köyüne Kanalizasyon Tesisi Yapım İşi tamamlanmıştır.
Ulus Ulukaya Kanalizasyon Tesisi Yapımı	100.000,00 ₺	100%	100%	Ulus Ulukaya Kanalizasyon Tesisi Yapımı işi tamamlanmıştır.
Uzunöz Köyü Kanalizasyon Tesisi İnşaatı	250.000,00 ₺	100%	100%	Uzunöz Köyü Kanalizasyon Tesisi Yapım İşi tamamlanmıştır.
Kutlubeytabaklar Köyü Atıksu Arıtma Tesisi İnşaatı	589.721,75₺	100%	100%	Atıksu Arıtma Tesisi İnşaatı tamamlanmıştır.
Karasu Köyü Kanalizasyon Tesisi İnşaatı	70.000,00 ₺	100%	100%	Kanalizasyon Tesisi İnşaatı tamamlanmıştır.
Ağaköy Köyü Kanalizasyon Tesisi İnşaatı	200.000,00 ₺	100%	100%	Kanalizasyon Tesisi İnşaatı tamamlanmıştır.
Şenyurt Köyü Kanalizasyon Tesisi İnşaatı	600.000,00 ₺	100%	100%	Kanalizasyon Tesisi İnşaatı tamamlanmıştır.
Kapısuyu Köyü Kanalizasyon Tesisi İnşaatı	600.000,00 ₺	100%	100%	Kanalizasyon Tesisi inşaatı tamamlanmıştır.
Kurucaşile Belediyesi Balıkçı Barınağı Atıksu Arıtma Tesisi Yapımı	1.000.000,00 ₺	100%	100%	İnşaat çalışmaları tamamlanmıştır.

KYK KIZ YURDU VE BARTIN ÜNİVERSİTESİ YAZICILAR KAMPÜSÜ İLE KAMPÜS CİVARINDAKİ KÖYLERİN İÇME SUYU PROJESİ

25.000'lik nüfusu kapsayacak şekilde KYK Kız Yurdu, Bartın Üniversitesi Yazıcılar Kampüsü ile Kampüs Civarındaki Köylerin İçme suyu işi ihalesi yapılmış olup iş tamamlanmıştır.

Köy Meydanı ve Mezarlık Yapımı

Köy camilerinin çevre düzenleme çalışmaları devam etmektedir.

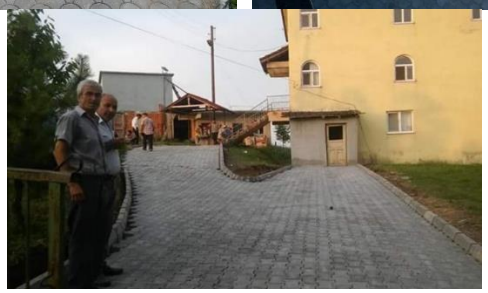

Sahil ve Mesire Yerleri Düzenlemesi

Sahili ve Mesire Yeri Düzenlemesi projesi kapsamında çalışmalar devam etmektedir. Güzelcehisar köyü sahiline Bay Bayan WC, Engelli WC, Duş ve Çocuk Emzirme bölümlerinin bulunduğu modern yapı yapılmıştır.

Güzelcehisar Sahili Peyzaj Düzenleme Uygulama Projesi

Ankara 2 Nolu Tabiat Varlıklarını Koruma Bölge Komisyonunun 30.11.2018 tarih ve 485 sayılı kararı ile Güzelcehisar Sahili Peyzaj Düzenleme Uygulama Projesi onaylanmış ve proje uygulama çalışmaları tamamlanmıştır.

İMAR VE KENTSEL İYİLEŞTİRME MÜDÜRLÜĞÜ

İnşaat İzni ve Ruhsat İşlemleri: 2019 yılında 227 kişi inşaat yapımı için müracaatta bulunmuş olup başvuruların 211 adedi İmar Mevzuatı çerçevesinde inşaat yapmaya uygun görülmüş - adedi ise inşaat yapmaya uygun bulunmamıştır.

211 adet proje isteme yazısı yazılmış ve 176 proje onayı yapılmıştır. 16 adet için 3194 sayılı İmar Kanunu'nun ilgili hükümlerine göre uygun olmadığından, yapılabilmesi için gereken iş ve işlemler müracaat sahiplerine, yazı ile bildirilmiştir.

İnşaat izni verilen yapı sahiplerinden 138 adedi inşaatlarını tamamladığına dair müracaatta bulunmuş olup, müracaat sahiplerinden 138 adedine yapı kullanım izni verilerek alt yapı hizmetlerinden faydalanması uygun görülmüştür.

İnşaat Başvurusu	/	**İnşaat İzni**	/	**Yapı Kullanma İzni**
227		**211**		**138**

İnşaat Ruhsatı	/	**İskan Ruhsatı**
23		**38**

Yıkım Kararları :

3194 sayılı kanun hükümlerine aykırı olması nedeniyle izinsiz ve kaçak yapılan iş ve işlemler

İdari Para Cezası	**Alınan Yıkım Kararı**	**Yıkılan Yapı Sayısı**
63	48	3

Köy Yerleşik Alanı ve Civarı Çalışmaları

Görev alanımızda bulunan 249 köyün yerleşik alan ve civarı arazi çalışmaları tamamlanmıştır. İçişleri Bakanlığı kamu yararı kararı alınmasına müteakip Tarım ve Orman Bakanlığı'nın nihai kararına istinaden İl Genel Meclisimizin onayı ile yürürlüğe girecektir.

Parsel Çalışmaları

2019 yılında toplam 112 adet ifraz,
19 adet tevhit,
1 adet yola terk,
1310 adet hisseli satış,
40 adet imar durumu işlemi yapılmıştır.

İmar Planı Çalışmaları

İdaremiz tarafından 1 adet imar planı değişikliği ile 2 adet imar planı kontrolü yapılmış, İl Genel Meclisi tarafından onaylanmıştır.

Halihazır Harita Yapımı

2019 yılında 3 adet Halihazır Harita, Genel Sekreterlik Makamınca onaylanmıştır.

Akçamescit ve Terkehatipler Köyü sınırları içerisinden geçecek olan yeni çevre yolu güzergahı İmar Planlarının yapılabilmesi için gerekli olan Halihazır Harita yaptırılacaktır.

Çeştepe Höyüğü ve Tümülüsü 1. ve 3. derece Arkeolojik Sit Alanı Koruma Amaçlı İmar Planı

Çeştepe Höyüğü ve Tümülüsü Koruma Amaçlı İmar Planları Çalışmaları devam etmektedir.

1/5000 ölçekli Nazım İmar Planı ve 1/1000 ölçekli Uygulama İmar Planı

Esenyurt ve Çeştepe Köyleri İmar Planları Çalışmaları tamamlanmıştır.

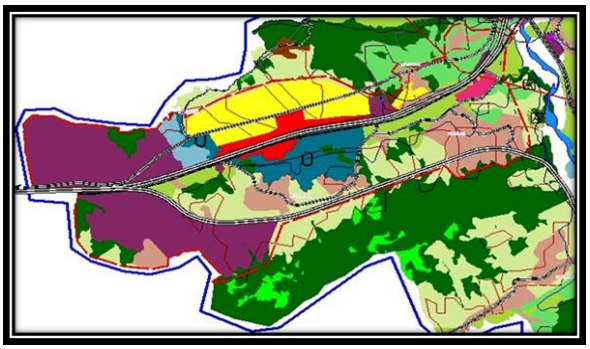

İmar Planlı Alanlara 18. Madde Uygulamaları
Kamu yararı beklenen Çeştepe ve Esenyurt Köyü, Çakraz Havzası İmar Planlarının tamamlanmasına müteakip çalışmalara başlanacaktır.

İmar Planlarına Esas Jeolojik Etüt Hazırlanması
Hasankadı Beldesinde Afetzedelere yapılacak konutlar için gerekli imar planına esas jeolojik-jeoteknik etüt raporu hazırlanması işi devam etmektedir.

Kültür Varlıklarını Koruma Hizmetleri
Bartın Eski Ortaokulu'nun (Bodasaki Konağı) Zemin Etüdü, Restitüsyon-Restorasyon ve Uygulama Projeleri ile Bina Yapım İşi Çalışma ve Yatırım Programına alınmıştır.

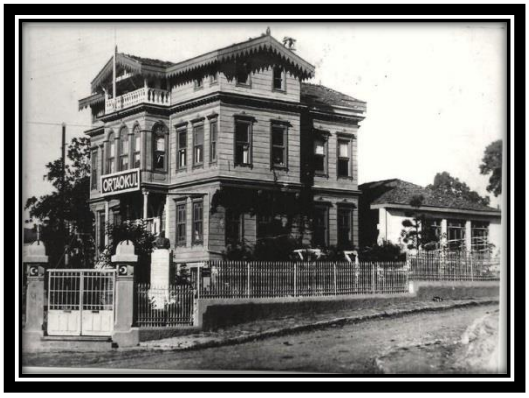

Kuşkayası Yol Anıtı İle Karayolu Arasındaki Tehlike Arz Eden Merdivenin Onarımı
Onarım çalışmaları tamamlanmıştır.

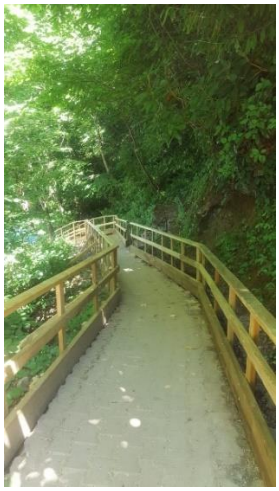

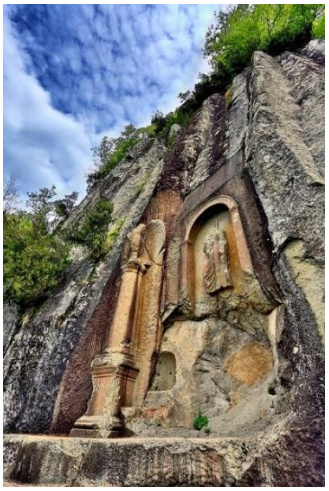

Güzelcehisar Sahili Peyzaj Düzenleme Uygulama Projesi
Proje Uygulama çalışmalarına tamamlanmıştır.

Göçkündemirci Köyü 1. Derece Doğal Sit Alanı Koruma Amaçlı İmar Planı

İmar Planı ile ilgili İçişleri Bakanlığından Mutlak Tarım Arazileri için kamu yararı kararı istenilmiştir.

Çakraz Havzası 1/5000 ölçekli Nazım ve 1/1000 ölçekli Uygulama İmar Planı Çalışmaları

İmar Planı ile ilgili İçişleri Bakanlığından Mutlak Tarım Arazileri için kamu yararı kararı istenilmiştir.

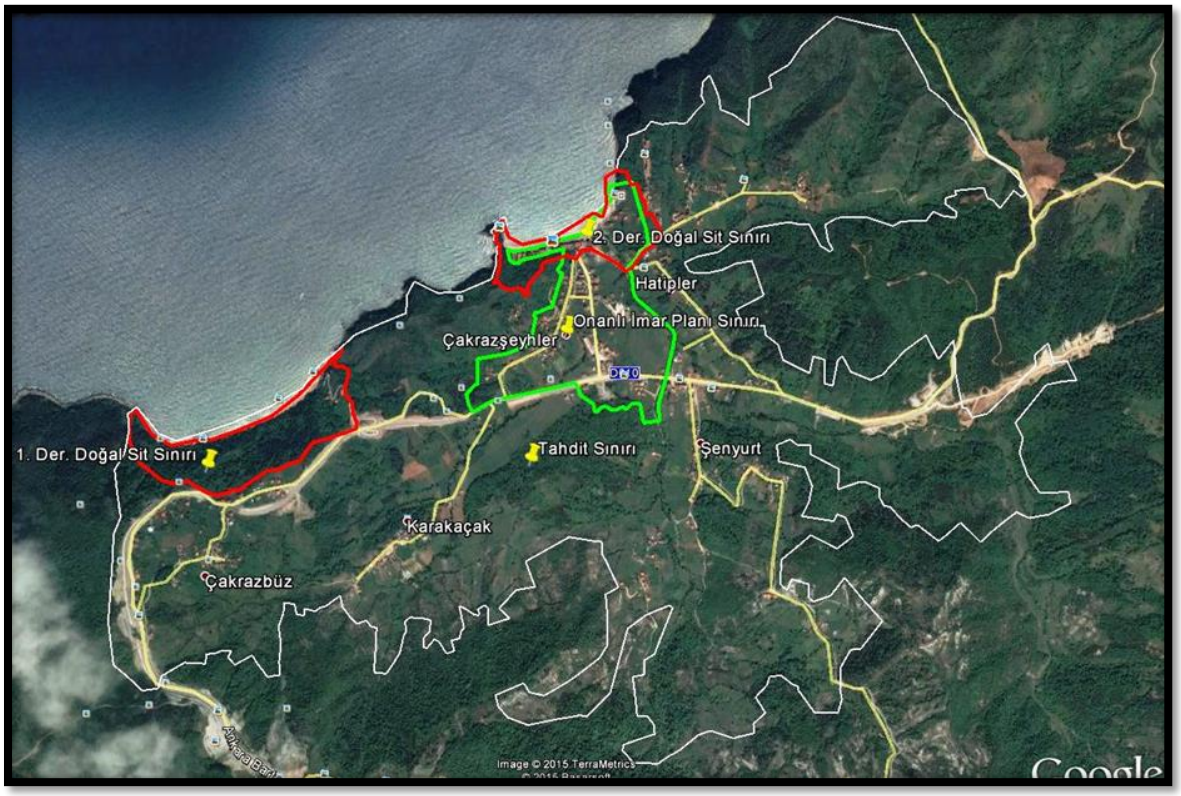

Coğrafi Bilgi Sistemleri (CBS)

- Tüm Köy Kadastrosu (Ada-Parsel-Yapı)
- 178 Adet Köy Yerleşik Alan ve Mücavir Alan Sınırları
- Bartın Geneli 2400 Km Yol Ağı (1830+570)
- 250 Köy İçme Suyu Verileri (Hat, Depo, Vana , Memba, Kaynak)
- 5 Adet İmar Planı (Arıönü, Arıt, Büyükkızılkum, Güzelcehisar)
- 45 Adet Sit Alanı
- Bartın Belediyesi Mücavir Alan Sınırı

- İmar Yapı Proje Talepleri (2011-2019)
- İnşaat Kullanım İzinleri (2011-2019)
- Köy Muhtar Verileri (MUBIS)
- Bartın Çevre Düzeni Planı (1:25000-1:100000)
- Özel İdare ve Hazine Parselleri
- İçkili Yer Bölgeleri
- İlçe, Belde ve Belediye sınırları

-İmar Bilgi Sistemi (İMARBİS)-

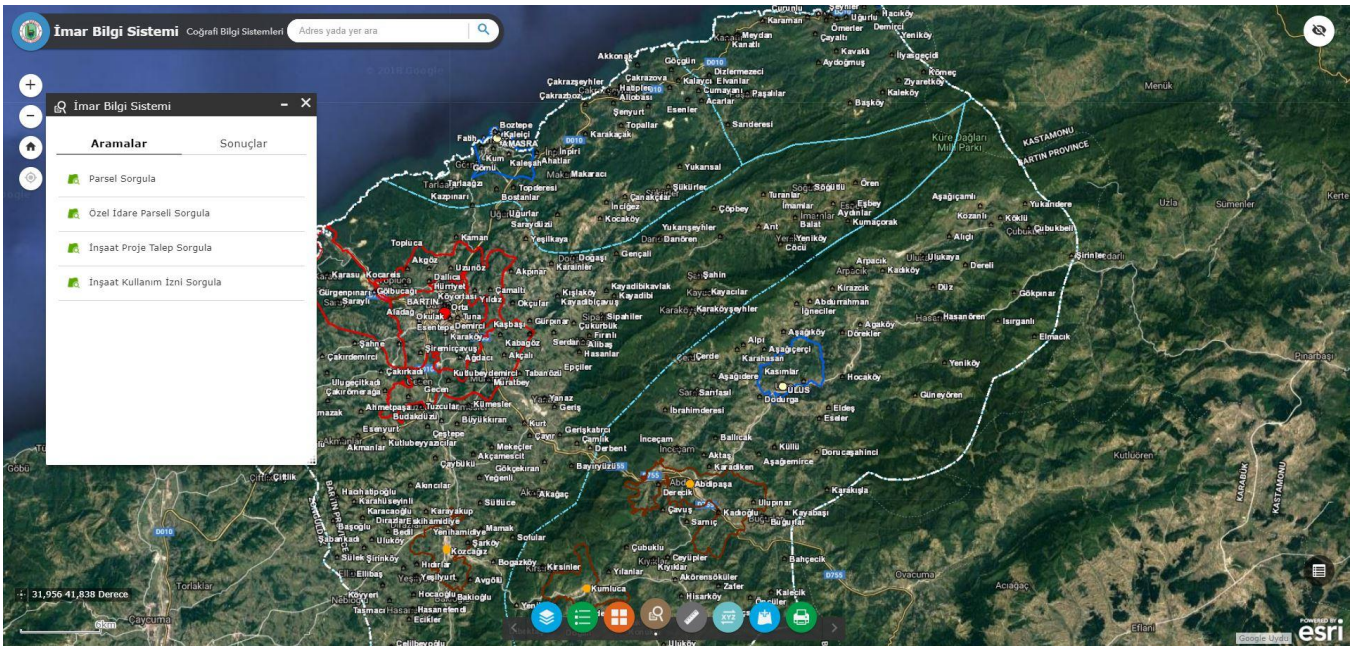

Çevre Düzeni Planı (ÇDP)

Muhtar Bilgi Sistemi (MUBİS)

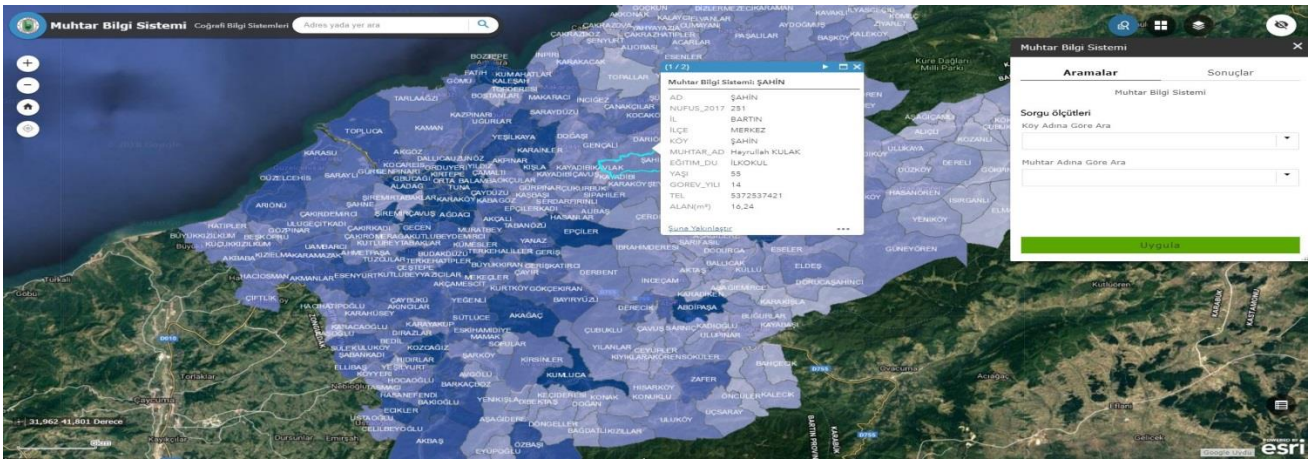

Kontrol Paneli

Parsel Bazlı İnşaat Talep Ve Kullanım İzni Veri Girişi

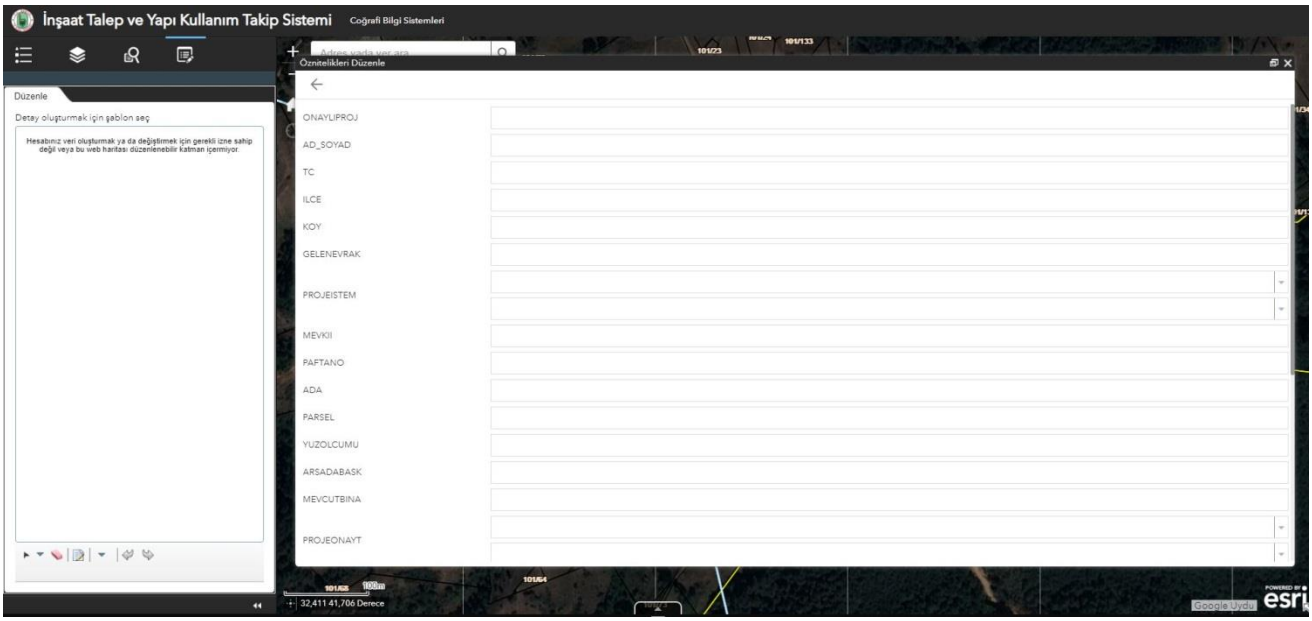

COĞRAFİ BİLGİ SİSTEMLERİ KOORDİNATÖRLÜĞÜ 2019 YILI ÇALIŞMALARI

- Bartın İl Özel İdaresi Coğrafi Bilgi Sistemleri veritabanı içeriğinde bulunan;

    1. Yerleşik Alan,
    2. İmar Planları,
    3. Ada/Parsel,
    4. İçme Suları,
    5. Grup Yolları,
    6. KOYDES Proje ve Yatırımları
    7. Okullar, Sağlık Ocakları, Katı Atık Toplama Alanları,
    8. İnşaat Proje İsteme,
    9. Yapı Kullanım İzinleri,
    10. Yapı Kayıt Verileri,
    11. Sit Alanları ve Tescilli Yapı verileri güncellenerek uygulama ve yazılımlar sürekliliğini devam ettirmiştir.

- Nüfus ve Vatandaşlık İşleri Genel Müdürlüğü'nden alınan MAKS verileri CBS veritabanımıza işlendikten sonra oluşturulan uygulama ile arazi de kurum çalışanlarımızın kapı numarası iş ve işlemlerinde kolaylık sağlanmıştır.

- Koordinatörlüğümüz talebi ile İnsansız Hava Aracı (Drone) satın alınmış ve çalışmalarımız neticesinde;

    1. Hava fotoğrafları çekilerek üretilen ortofotolar web uygulamalarımızda altlık olarak kullanılmaya başlanmıştır.
    2. Üç boyutlu arazi ve bina çekimleri yapılmış farklı müdürlüklerimiz tarafından mühendislik faaliyetlerinde kullanılmıştır.

- Çevre ve Şehircilik Bakanlığı Coğrafi Bilgi Sistemleri Genel Müdürlüğü tarafından yürütülen Türkiye Ulusal Coğrafi Bilgi Sistemleri Altyapı Projesi dâhilinde Koordinatörlüğümüz bünyesinde üretilen coğrafi veriler OGC (WMS) standartlarında yine bir CBS Genel Müdürlüğü uygulaması olan ATLAS uygulaması üzerinden paylaşıma açılmıştır.

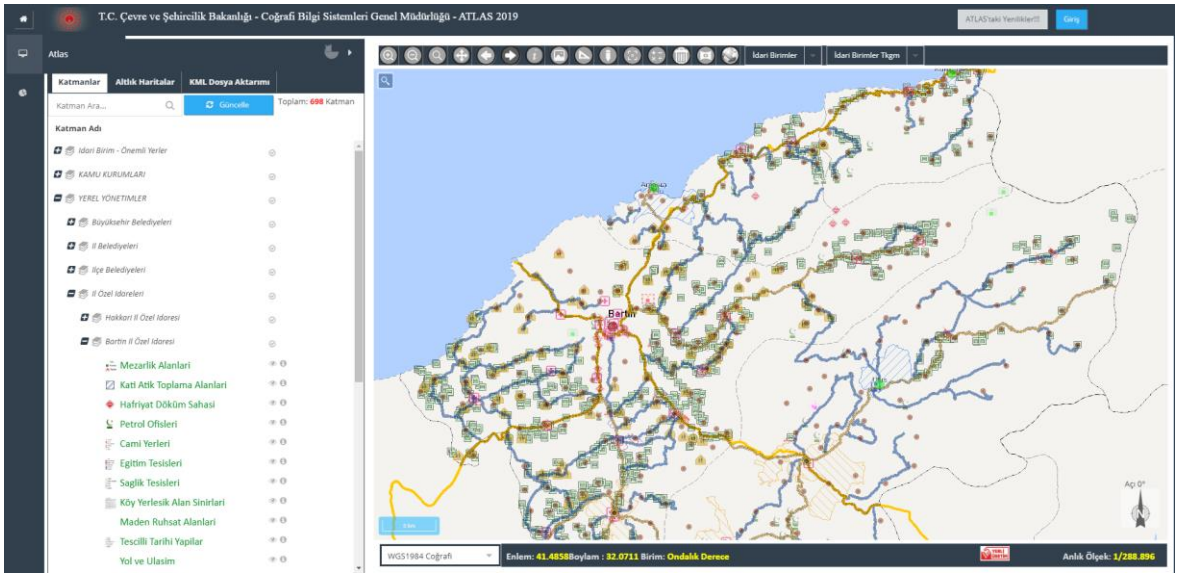

- CBS Genel Müdürlüğü ile yapılan kurumsal yazışmalar neticesinde ülke genelinde bakanlıklar ve müdürlükler tarafından üretilen coğrafi verilere (ortofotolar,paftalar vb.) OGC standartlarında erişim sağlanmış ve uygulamalarımız içeriğinde kullanıma sunulmuştur.

- CBS veritabanımızda oluşturulan KUDEB verileri sayesinde Çevre Şehircilik İl Müdürlüğü ve Karabük Kültür Ve Tabiat Varlıkları Koruma Bölge Kurulu'nun komisyon toplantılarında uygulama ve verilerimiz ile sit alanlarının belirlenmesinde destek sağlanmıştır.

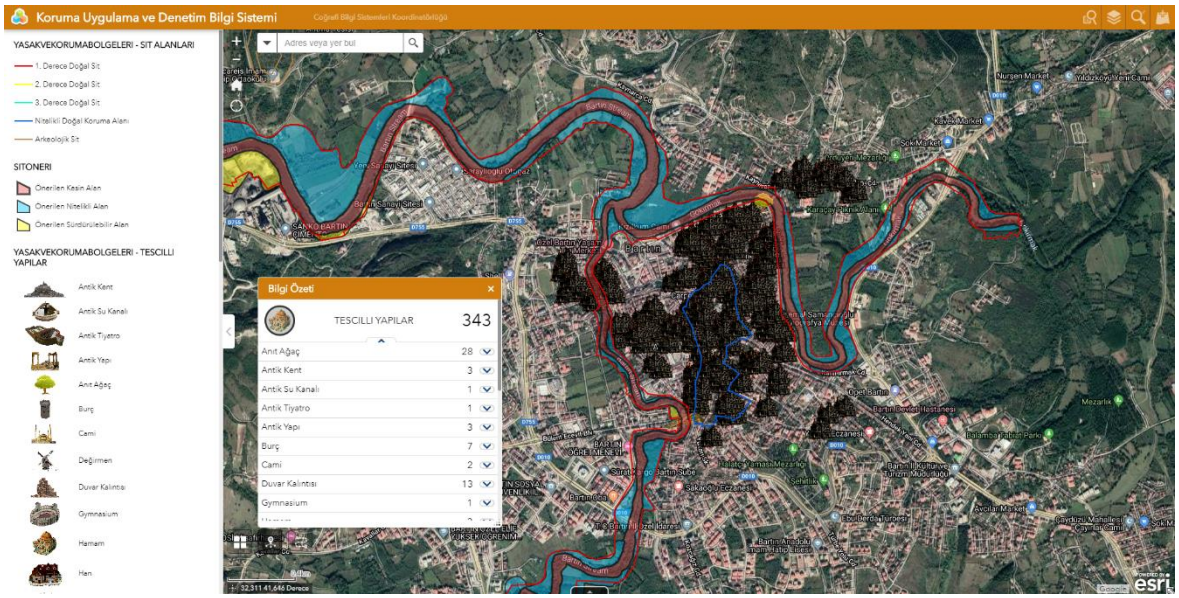

- 2019 yılı KOYDES proje ve yatırımları CBS veritabanına işlenmiş proje ve bütçe durumlarının izlenmesi için yönetici paneli oluşturulmuştur.

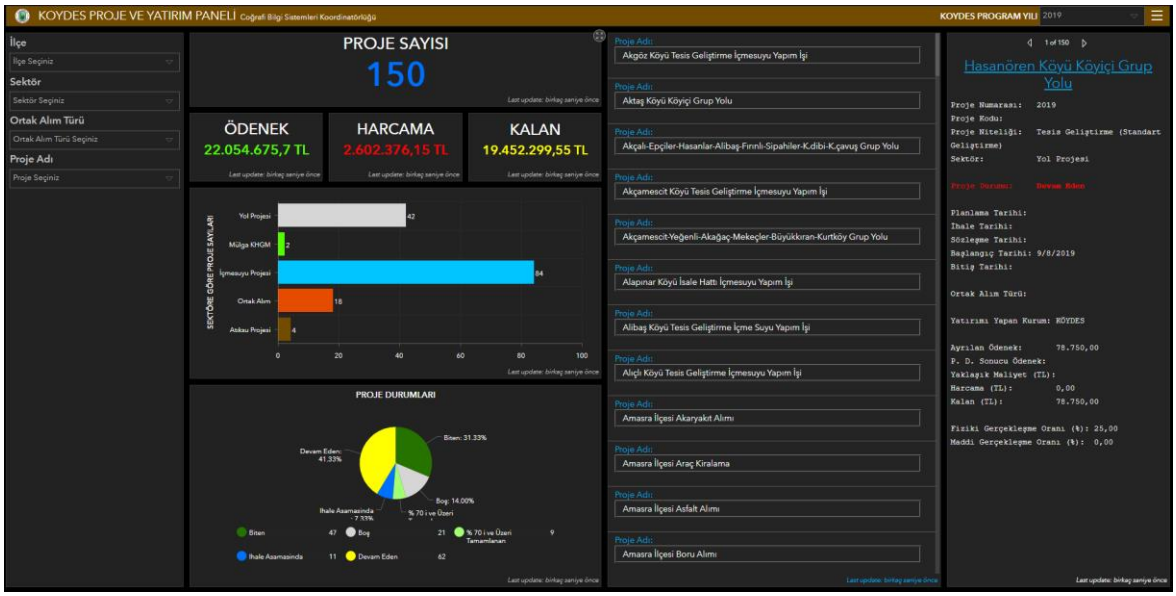

Yıl içerisinde müdürlüklerimizin talepleri doğrultusunda farklı boyutlarda tematik haritaların üretilmesi, doğru yer(arazi) seçimleri ve coğrafi analizler yapılmaya devam edilmiştir.

YOL VE ULAŞIM HİZMETLERİ MÜDÜRLÜĞÜ

Yerel yönetimlerin öneminin artmasıyla mahalli müşterek nitelik olmak kaydıyla vatandaşlara en yakın noktada hizmet götürmeyi en uygun yöntemlerle kendine ilke edinmiş olan müdürlüğümüz devlet ve il yolları dışında kalan köy yollarını, bağlı yerleşim birimlerinin yollarının yapımını, bakımını, onarımını, gerektiğinde asfaltlayarak standardının yükseltilmesini, sanat yapılarını, köprülerini yapmak ve yaptırmakla görevlidir.

Bunları yaparken: 5302 sayılı İl Özel İdare Kanunu, 5018 sayılı Kamu Mali Yönetimi ve Kontrol Kanunu, 4734 sayılı Kamu İhale Kanunu, 2886 sayılı Devlet İhale Kanunu, 5355 sayılı Mahalli İdare Birlikleri Kanunu ile birlikte ilgili yasal mevzuatlar ve yönetmelikler çerçevesinde olmak üzere; yerinden yönetim anlayışı ile olağanüstü hallerde Yol ve Ulaşım Birimi ile Makine İkmal Birimine ait iş makineleri ve personellerin sevk ve idaresini yaparak kar yağışı, deprem, sel, heyelan vb. gibi sorunlara anında müdahale edip devletin sıcaklığını vatandaşlara hissettirmeyi kendine ilke edinmiş olan Müdürlüğümüz;

- Yol hizmetleri
- Makine ikmal
- Köy yolları inceleme ve kontrol
- Vali ve mevzuatın verdiği benzer nitelikteki iş ve işlemleri yürütmektedir.

HİZMET BİRİMLERİ

Müdürlüğümüz; Yol-Ulaşım ve Makine İkmal Birimlerinden oluşmaktadır.

YOL ve ULAŞIM HİZMETLERİ MÜDÜRLÜĞÜ

YOL-ULAŞIM BİRİMİ

MAKİNE İKMAL BİRİMİ

ARAÇ, MAKİNE PARKI VE TEÇHİZAT DURUMU

İdaremiz hizmetlerinde kullanılmak üzere (Kurum dışı tahsis dahil); 112 adet muhtelif cins ve markadan oluşan iş makineleri, binek araç, toplu taşıma aracı, kamyonet ve kamyon mevcuttur.

MAKİNANIN CİNSİ		YOL VE ULAŞIM HİZ. MÜDÜRLÜĞÜ	KURUM İÇİ DİĞER MÜDÜRLÜKLER	KURUM DIŞI TAHSİSLİ	TOPLAM	
BİNEK ARAÇ	BİNEK OTOMOBİL	2	6	7	15	31
	BİNEK KAMYONET	2	-	4	6	
	BİNEK ARAZİ ARACI (4x4)	3	6	1	10	
TOPLU TAŞIMA ARAÇLARI	AMBULANS	-	-	1	1	6
	OTOBÜS - MİNİBÜS (17+1)	1	-	2	3	
	OTOBÜS (KÜÇÜK) (27+1)	1	-	-	1	
	OTOBÜS (BÜYÜK)	-	-	-	0	
	CENAZE ARACI	1	-	-	1	
KAMYONET	PİKAP	-	-	-	0	2
	KAMYONET	1	-	-	1	
	KAMYONET (AKARYAKIT TANKERİ)	1	-	-	1	
KAMYON	6 TONLUK	2	-	-	2	31
	10 TONLUK	3	-	-	3	
	13 TONLUK	2	-	-	2	
	14 TONLUK	9	-	-	9	
	ÇÖP KAMYONU	1	6	-	7	
	ARAÇ NAKİL KAMYONU (MEKANİK RAMPALI)	1	-	-	1	
	YOL ÇİZGİ KAMYONU	1	-	-	1	
	KAMYON ÜSTÜ VİNÇ	-	-	-	0	
	SULAMA ARAZÖZÜ (KAMYON)	4	1	-	5	
	VİDANJÖR (AÇIK KASA KAMYON)	-	1	-	1	
İŞ MAKİNALARI	GREYDER	10	-	-	10	42
	DOZER	1	-	-	1	

	LASTİK TEKERLEKLİ YÜKLEYİCİ	4	-	-	4
	VİBRASYONLU SİLİNDİR	3	-	-	3
	YAMA SİLİNDİRİ	2	-	-	2
	SİLİNDİR	2	-	-	2
	PALETLİ EKSKAVATÖR	1	-	-	1
	KANAL KAZICI ÖN YÜKLEYİCİ	3	1	-	4
	ASFALT TANKERİ (YARI RÖMORK)	1	-	-	1
	YARI RÖMORK (AÇIK KASA)-TREYLER	2	-	-	2
	ASFALT DİSTRİBÜTÖRÜ	2	-	-	2
	ASFALT FİNİSHERİ	1	-	-	1
	BETON MİKSERİ	1	-	-	1
	ÇEKİCİ	2	-	-	2
	FORKLİFT	1	-	-	1
	JENERATÖR	1	-	-	1
	YOL BAKIM TAMİR ARACI	2	-	-	2
	SEYYAR YOL BAKIM TAMİR ARACI	1	-	-	1
	TRAKTÖR	-	1	-	1
	GENEL TOPLAM	**75**	**22**	**15**	**112**

SATİH KAPLAMA	MERKEZ	AMASRA	KURUCAŞİLE	ULUS	TOPLAM	YAPILAN	KALAN	GERÇEKLEŞME ORANI (%)
ÖZEL İDARE	0,405	0	0	0,3	0,705	0,705	0	100,00
TOPLUM REFAHI	2,5	0	0	0	2,5	2,5	0	100,00
DIŞ KAYNAK	2,5				2,5	2,5	0	100,00
GENEL TOPLAM	**5,405**	**0**	**0**	**0,3**	**5,705**	**5,705**	**0**	**100,00**

SICAK ASFALT	MERKEZ	AMASRA	KURUCAŞİLE	ULUS	TOPLAM	YAPILAN	KALAN	GERÇEKLEŞME ORANI (%)
ÖZEL İDARE	2,4	0	1,6	0	4	10,1	0	252,50
TOPLUM REFAHI			3,8		3,8	3,8	0	100,00
DIŞ KAYNAK	19,421	4,2	2,1	12	37,721	37,721	0	100,00
GENEL TOPLAM	**21,821**	**4,2**	**7,5**	**12**	**45,521**	**51,621**	**0**	**113,40**

KURU BETON	MERKEZ	AMASRA	KURUCAŞİLE	ULUS	TOPLAM	YAPILAN	KALAN	GERÇEKLEŞME ORANI (%)
ÖZEL İDARE	9,175	0	0	2,14	11,315	15,52	2,02	137,16

TOPLUM REFAHI	21,7	3,873		9,15	34,723	34,723	0	100,00
DIŞ KAYNAK	21,5	0	0	7	28,5	28,5	0	100,00
GENEL TOPLAM	**52,375**	**3,873**	**0**	**18,29**	**74,538**	**78,743**	**2,02**	**105,64**

ISLAK BETON	**MERKEZ**	**AMASRA**	**KURUCAŞİLE**	**ULUS**	**TOPLAM**	**YAPILAN**	**KALAN**	**GERÇEKLEŞME ORANI (%)**
ÖZEL İDARE	5,537	1	0	4,4	10,937	8,72	3,745	79,73
DIŞ KAYNAK	0	0	0	0	0	0	0	
GENEL TOPLAM	**5,537**	**1**	**0**	**4,4**	**10,937**	**8,72**	**3,745**	**79,73**

PARKE	**MERKEZ**	**AMASRA**	**KURUCAŞİLE**	**ULUS**	**TOPLAM**	**YAPILAN**	**KALAN**	**GERÇEKLEŞME ORANI (%)**
ÖZEL İDARE	16,463	5,142	1,76	9,069	32,434	35,94	0	109,27
TOPLUM REFAHI	1,46				1,46	1,46	0	100,00
GENEL TOPLAM	**17,923**	**5,142**	**1,76**	**9,069**	**33,894**	**37,4**	**0**	**110,34**

FİLLERLİ YOL YAPIMI	**MERKEZ**	**AMASRA**	**KURUCAŞİLE**	**ULUS**	**TOPLAM**	**YAPILAN**	**KALAN**	**GERÇEKLEŞME ORANI (%)**
ÖZEL İDARE	4,85	0	0	0	4,85	4,65	0,2	**95,88**

TABİİ MALZEME	**MERKEZ**	**AMASRA**	**K.ŞİLE**	**ULUS**	**TOPLAM**	**YAPILAN**	**KALAN**	**GERÇEKLEŞME ORANI (%)**
ÖZEL İDARE	8,97	2,86	1,12	3,4	16,35	11,4	4,95	**69,72**

	TOPLAM YOL MİKTARI	**YAPILAN YOL MİKTARI**	**KALAN YOL MİKTARI**	**GERÇEKLEŞME ORANI(%)**
ÖZEL İDARE PROGRAMI	80,591	87,035	0	108,00
KÖYDES PROGRAMI	68,721	68,721	0	100,00
TOPLUM REFAHI PROGRAMI	42,483	42,483	0	100,00
GENEL TOPLAM	191,795	198,239	0	103,36

1. Kat Sathi Asfalt Kaplama Asfalt

0,705 km. özkaynaktan, 2,5 km. dışkaynaktan ve 2,5 km. toplum refahı programından olmak üzere toplam 5,705 km. sathi kaplama yol çalışması yapılarak %100 ‘lük gerçekleşme oranına ulaşarak tamamlanmıştır.

Sıcak Asfalt (BSK 2. Kat 5 cm’lik standart yükseltme)

10,1 km. özkaynaktan, 37,721 km. dışkaynaktan ve 3,8 km. toplum refahı programından olmak üzere toplam 51,621 km. sıcak asfalt yol çalışması yapılarak toplamda %113,40 ‘lık gerçekleşme oranına ulaşarak tamamlanmıştır.

Asfalt Bakım/Onarım/Yama

Elektronik kantar verilerine göre asfalt bakım/onarım/yama çalışmaları kapsamında İl genelinde köylerimize toplam 1.732,94 (Ton) sıcak asfalt malzeme gönderilmiş olup ayrıca 100 ton'luk soğuk yama alımı gerçekleştirilerek ekiplerimizce yollarımıza asfalt bakım, onarım ve yama çalışmaları gerçekleştirilmiştir.

Grup Köy Yolu Genişletme Çalışmaları

Müdürlüğümüzce şu ana kadar 1 proje kapsamında grup köy yolu genişletme çalışmaları tamamlanmıştır.

Tabii Malzemeli Stabilize (95.750 m^2)

Müdürlüğümüzce şuana kadar 57.000 m^2 tabii malzemeli stabilize işi %69,72 gerçekleşme oranı ile tamamlanmış olup Ocak ayı içerisinde tamamlanması planlanmıştır.

Fillerli Stabilize Yol Yapımı (4850 m.)

Müdürlüğümüzce şuana kadar 4,65 km. tabii malzemeli stabilize işi %95,88 gerçekleşme oranı ile tamamlanmıştır.

Fillerli Bakım Onarım (8.381 ton)

Müdürlüğümüzce şu ana kadar 8.050 ton Fillerli Bakım Onarım işi %96,05 gerçekleşme oranı ile tamamlanmıştır.

Parke Taşı Yol Yapımı

2019 yılı içerisinde Kilit Parke ve Beton Üretim Tesisimizde 87.379 m^3 kuru beton, 136.000 m^2 8'lik kilitli parke, 22.000 m^2 6'lik kilitli parke ve 60.000 m. bordür üretimi gerçekleştirilmiştir.

35,94 km. öz kaynaktan ve 1,46 km. toplum refahı programından olmak üzere toplam 37,4 km. parke yol yapımı tamamlanarak %110,34 'lük gerçekleşme oranına ulaşılmıştır.

Islak Beton Yol Yapımı

Müdürlüğümüzce şu ana kadar 8,72 km. ıslak beton yol yapımı işi tamamlanarak %79,73 'lük gerçekleşme oranına ulaşılmıştır.

Kuru Beton Yol Yapımı (20 cm.lik)

15,52 km. özkaynaktan, 28,5 km. dışkaynaktan ve 34,723 km. toplum refahı programından olmak üzere toplam 78,473 km. kuru beton yol çalışması tamamlanarak %105,64 gerçekleşme oranına ulaşılmıştır.

Toplum Refahı Hizmetleri (Yol Programı – 36,27 km.)

Müdürlüğümüzce toplum refahı projesi kapsamında şuana kadar 42,483 km. yol yapımı (Silindirle sıkıştırılmış beton yol, hazır beton ve kilitli parke) işi tamamlanarak %100 gerçekleşme oranına ulaşılmıştır.

Münferit İşler (Köy Alt ve Üst Yapı Çalışmaları)

Elektronik kantar verilerimize göre proje kapsamında;

- 2.232,20 ton 0-50 Elek aralığına sahip dolgu malzemesi (plentmiks temel yapımına uygun gradasyonda agrega karışımı)
- 633,50 ton tahkimat Taşı
- 896,68 ton duvar taşı

Olmak üzere toplamda 3.762,38 ton malzemenin köylerimize nakli gerçekleştirilmiştir. Ayrıca Valilik Makamı ve Encümen Onayı ile yapılan cami çevre düzenleme programı ile 12.190,40 m2 kilit parke çalışması gerçekleştirilmiştir.

Beton Bariyer – Kanal ve Duvar Yapımı
Özel İdare Proje Bedeli 18.000,00 TL (Özel İdare 1 Proje)
Müdürlüğümüzce 1 proje kapsamında beton bariyer, kanal ve duvar yapım işi tamamlanmıştır

Asfalt Plenti Bakım ve Onarım

60 t/h kapasiteli asfalt plenti tesisi kapsamında 2019 yılı içerisinde muhtelif bakım onarım çalışmaları gerçekleştirilmiştir.

Karla Mücadelesi (1000 km.)

Müdürlüğümüzce yoğun kar yağışı sonrasında kapanan yollar karla mücadele ekiplerimizin çalışmaları neticesinde açılmıştır.

Doğal Afet

İlimiz Merkez Hasankadı beldesine 20.06.2019 Perşembe günü yağan şiddetli yağmurlar nedeniyle sel felaketi meydana gelmiştir.
1 Ekskavatör, 6 Bekoloder, 2 Yükleyici, 2 Greyder, 2 Kamyon olmak üzere toplam 13 iş makinesi intikal ettirilmiştir.
13 köyde 147 km'lik yol ağında 16 noktada meydana gelen heyelanlar temizlenerek yollar palyatif çözümlerle de olsa ulaşıma açılmış, Akbaş-1 ve Akbaş-2 köprüleri, Aşağıdere Çay Mahallesi köprüsü selden zarar görmüş olup Ekiplerimizce gerekli çalışmalar tamamlanmıştır.

Alt ve Üst Yapımı (Sanat Yapıları Yapımı ve Mal Alımı)

Proje kapsamında köylerimize 570 adet korige boru, 308 adet beton büz, 5543 adet soğuk yama, 28 adet kar bıçağı teslimi yapılmıştır.

Hareketli İş Makinası ve Taşıt Alımları

Yatırım (Çalışma) Programı kapsamında dış kaynaktan karşılanmak üzere;
2 Adet Forklift, 1 Adet Akaryakıt Tankeri, 1 Adet Eskavatör -Paletli, 1 Adet Bekoloder –Kanal Kazıcı Önyükleyici), 1 Adet Greyder, 1 Adet Dozer, 1 Adet Silindir (Vabil Lastik Tekerlekli), 1 Adet Pikap Kamyonet alımı planlanmış çalışmaları devam etmektedir.

Hizmet Binası Yapımı, Bakım ve Onarım Giderleri

Şu ana kadar toplam 39.176,00 TL 'lik Hizmet Binası Yapımı, Bakım ve Onarım işi gerçekleştirilmiştir.

İş Makinası ve Taşıt Kiralanması

Şuana kadar toplam 4.562.870,00 TL'lik iş makinası ve taşıt kiralanması gerçekleştirilmiştir.

Personel Giderleri (Yolluk, Seyyar Görev, Arazi Tazminatı, SGK Primi ve işsizlik fonu)

Yurtiçi Geçici Görev Yollukları: 7.564,53 TL
Seyyar Görev Tazminatları: 91.912,88 TL
Arazi Tazminatları: 29.261,22 TL
Fazla Mesai: 1.220.557,94 TL
İşsizlik Sigortası Fonu ve SGK Prim Ödemeleri: 274.417,49 TL

Şu ana kadar Müdürlüğümüzce Toplam: 1.623.714,06 TL'lik personel gideri gerçekleştirilmiştir.

Mal ve Hizmet Alımı
Mal ve hizmet alımı (Kırtasiye Alımları, Elektrik, Yakacak, İlan, Ruhsat, Temizlik, Sigorta vs.) kapsamında 737.762,06 TL tamamlanmıştır.

Makine/Taşıt/İş Makinesi Teçhizat Bakım Onarım

Şuana kadar toplam: 1.956.342,54 TL'lik makine teçhizat alımı, taşıt bakım, onarım ve yedek parça alımı gerçekleştirilmiştir.

2019 YILI (01.01.2019 – 31.12.2019) AKARYAKIT HARCAMALARI								
YIL	K.BENZİN (LT.)	MOTORİN (LT.)	EURO DİZEL (LT.)	MADENİ YAĞ (KG.)	KAL-YAK (KG.)	FREN HİDROLİĞİ (ADET)	BİTÜM MALZEME	ANTİFİRİZ (KG.)
2019	1.389,38	771.067,70	0,00	9.529,00	333.820,00	63,00	2.081,62	725,00

2019 YILI İÇİNDE 4734 SAYILI KAMU İHALE KANUNU ve 2886 SAYILI DEVLET İHALE KANUNU KAPSAMINDA YAPILAN İŞLER	
19. Madde	7 Adet
22/a	55 Adet
22/d	405 Adet
21/f	24 Adet
21/b	3 Adet
2886 Sayılı Devlet İhale Kanunu	1 Adet
TOPLAM	**495 Adet**

YOL VE ULAŞIM HİZMETLERİ MÜDÜRLÜĞÜ DİĞER FAALİYETLER			
S.NO	**FAALİYET**	**MİKTARI**	**AÇIKLAMALAR**
1	Araç Muayene İşleri	Araç Parkı	Müdürlüğümüz makine parkına kayıtlı olan 41 adet aracın trafik muayene işlemleri yapılmıştır.
2	Araç Sigorta İşleri	Araç Parkı	Müdürlüğümüz makine parkına kayıtlı olan 68 adet aracın trafik sigorta işlemleri yapılmıştır.
3	2019 Yılı Makine Ekipman Kira Bedelleri	Muhtelif	İl genel meclisince karar altına alınan makine ve ekipman kira bedellerine göre kiralama işlemleri yapılmıştır.
4	T.Y.Ç.P.- İŞKUR Projesi	1 Proje	Toplum Yararına Çalışma Programı kapsamında tarafımızdan hazırlanan proje doğrultusunda yapılan sözleşmelerle çalışmalar tamamlanmıştır.
5	Kalibrasyon Ayarları	Muhtelif	Şantiye bünyesindeki kalibrasyon ayarı gerektiren alet ve makinelerde gerekli çalışmalar başlatılmış olup, periyodik olarak devam ettirilmektedir. Elektronik Kantar ve Akaryakıt pompalarının dış şantiyeler de dahil olmak üzere tüm kalibrasyon işlemleri yaptırılmıştır.
6	Asfalt Plentine Bakım Yapılması	Muhtelif	Müdürlüğümüz asfalt plentinin yeni sezon öncesi kapsamlı olarak bakım ve onarım çalışmaları tamamlanmıştır.
7	Hafriyat Sahası iş ve İşletimi	1 Proje	2019 yılı içerisinde Yol ve Ulaşım Hizmetleri Müdürlüğümüzce düzenlenerek, giriş-çıkışları kontrol amacıyla 1 adet konteynır elektronik kontrol sistemi konumlandırılarak faaliyetine devam eden sahada; kamyon hafriyat girişleri gerçekleşmiş olup İl Genel Meclisi kararına istinaden kamyon başına alınan 10,00 TL ücretle birlikte İdaremize gelir elde edilmiştir.
8	Araç Bakım ve Onarımı	1 Adet	İdaremize ait 50 adet iş makinesi ve aracın gerekli bakım ve onarımları gerçekleştirilmiştir.
9	Asfalt Çizgi Çalışmaları	Muhtelif	Müdürlüğümüzce İl genelinde muhtelif köy yollarımızda asfalt çizgi çalışmaları gerçekleştirilmiştir.
10	Elektronik Kantar	Muhtelif	2019 yılında 30.817 adet aracın her türden agrega, asfalt, akaryakıt vb. mal ve malzeme giriş ve çıkış tartımları yapılmıştır.

11	Evrak İşleri	Muhtelif	2019 yılı içerisinde Müdürlüğümüze 2347 adet evrak girişi olmuş, 1564 adet cevabi yazı/onay vb. evrak çıkışı gerçekleştirilmiştir.

DESTEK HİZMETLERİ MÜDÜRLÜĞÜ

Görevler:

- Milli Eğitim
- Gençlik ve Spor
- Kültür-Turizm
- Emniyet
- Sahil Güvenlik
- Jandarma
- Çevre ve Orman
- Merkezi Bütçeye ait Tüm Kurum ve Kuruluşlar
- Vali ve Mevzuatın verdiği benzer nitelikteki iş ve işlemler

YAPILAN ÇALIŞMA VE FAALİYETLER

Seçim Kuruluna Kırtasiye Malzemesi Alımı:
31 Mart 2019 tarihinde gerçekleştirilen Mahalli İdareler Seçimlerinde kullanılmak üzere Seçim Kurulu Müdürlüğüne İdaremiz kaynaklarından 14.332,90 TL ödenek kullanılarak kırtasiye malzemesi desteği sağlanmıştır.

Donatım Malzemesi Alımı:
Müdürlüğümüz iş ve işlemelerinde kullanılmak üzere 1 adet Dizüstü Bilgisayar,1 adet Lazer Yazıcı ve 20 adet toner Devlet Malzeme Ofisi kanalı ile satın alınmıştır.

<u>SEKTÖR : EĞİTİM</u>

Aylık Yapılan Fatura Karşılığı Hizmetler:
İlimiz Merkez ve Merkeze bağlı temel eğitim okullarının aylık TTNET, Doğalgaz, Telefon Elektrik, Su gibi periyodik tüketim giderlerinin ödeme iş ve işlemleri Müdürlüğümüzce gerçekleştirilmektedir.

Donatım ve Bilişim Malzemesi Alımı:

Temel Eğitim Okullarında kullanılmak üzere temini talep edilen "Donatım Malzemesi, Bilişim Malzemesi ve Anasınıfı Takımları" İdaremiz kaynaklarından **532.126,90 TL** ödenek kullanılarak Devlet Malzeme Ofisi kanalı ile satın alınmış ve İl Milli Eğitim Müdürlüğüne teslim edilmiştir.

S. NO	MALZEMENİN ADI	MİKTARI
1	Çalışma Masası	34 Adet
2	Okul Sırası	328 Adet
3	Sınıf Dolabı(On gözlü Öğretmen Dolabı)	20 Adet
4	Dosya Dolabı(Camlı Sınıf Dolabı)	92 Adet
5	Bilgisayar Masası	24 Adet
6	Kitaplık	61 Adet
7	Çalışma Misafir Koltuğu(Makam)	17 Adet
8	Çalışma Misafir Koltuğu(İdari Oda)	66 Adet
9	Çalışma Misafir Koltuğu(Sınıflara)	184 Adet
10	Toplantı Masası	7 Adet
11	Toplantı Masası	3 Adet
12	Çalışma Misafir Koltuğu	66 Adet
13	7 li Masa Takımı	2 Adet
14	7 li Masa Takımı	5 Adet
15	Anasınıfı Takımı	5 Adet
16	Dizüstü Bilgisayar	3 Adet
17	Lazer Yazıcı	5 Adet
18	Projeksiyon Cihazı	5 Adet
19	Masa Üstü Bilgisayar	15 Adet
20	Monitör	15 Adet
TOPLAM MALİYET (KDV DAHİL)		**532.126,90 TL**

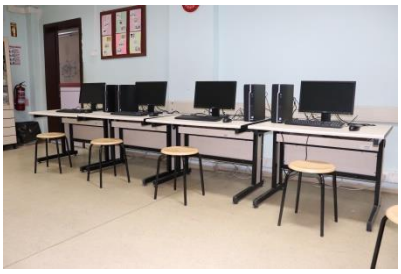
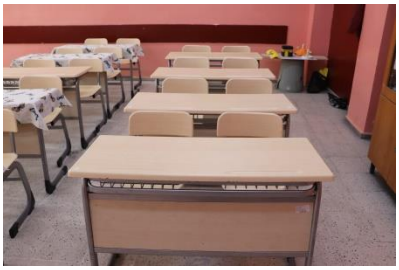

Temizlik Malzemesi Alımı:
Temel Eğitim Okullarında kullanılmak üzere temini talep edilen "Temizlik Malzemesi" İdaremiz kaynaklarından **179.421,36 TL** ödenek kullanılarak Devlet Malzeme Ofisi kanalı ile satın alınmış ve İl Milli Eğitim Müdürlüğüne teslim edilmiştir.

S. NO	MALZEMENİN ADI	MİKTARI
1	Yüzey Temizleme Maddesi (30 kg'lık)	1000 Adet
2	Sıvı El Yıkama Maddesi (5 kg'lık)	4500 Adet
3	Sıvı Ovma Maddesi (5 kg'lık)	2500 Adet
TOPLAM MALİYET (KDV DAHİL)		**179.421,36 TL**

Akaryakıt Alımı:
İl Milli Eğitim Müdürlüğü tarafından temel eğitim hizmetlerinde kullanılan resmi hizmet araçlarının akaryakıt ihtiyaçları (3500 L Motorin, 400 L Benzin) İdaremiz kaynaklarından karşılanmıştır.

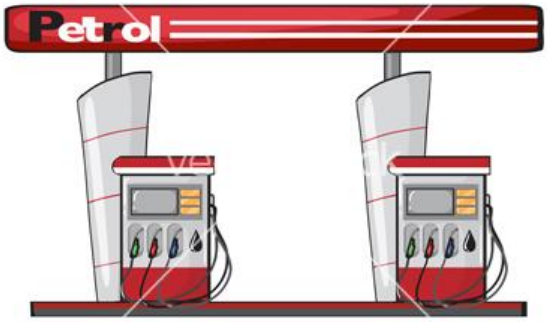

Okul Sıralarının Onarımı:

İlimiz dâhilindeki muhtelif okullarda, deformasyona uğramış bulunan 1484 adet okul sırasının tamir, bakım ve onarımı Mesleki ve Teknik Anadolu Lisesi Müdürlüğüne **59.538,08 TL** bedelle yaptırılarak, kullanılmak üzere okullara nakli gerçekleştirilmiş ve eğitim-öğretime hizmet verilmesi sağlanmıştır.

Boya Alımı:

Temel Eğitim Okullarında kullanılmak üzere talep edilen "Boya Alımı" İdaremiz kaynaklarından **33.936,80 TL** ödenek kullanılarak satın alınmış ve İl Milli Eğitim Müdürlüğüne teslim edilmiştir.

S. NO	MALZEMENİN ADI	MİKTARI
1	Tavan Boyası	600 Litre
2	Plastik Silikonlu İç Cephe Boyası	2500 Litre
3	Yağlı Boya	710 Litre

SEKTÖR: SPOR

Şehitlere Saygı Bisiklet Turu:

Çanakkale Valiliği tarafından 18 Mart Şehitleri Anma Günü ve Çanakkale Zaferi'nin 104.yıl dönümü etkinlikleri kapsamında organize edilen ve 03-05 Mayıs tarihlerinde gerçekleştirilen 'Şehitlere Saygı Bisiklet Turu'na, İlimizi temsilen Gençlik Hizmetleri ve Spor İl Müdürlüğü sorumluluğunda Bartın Pedaldaşlar Bisiklet Kulübü üyelerinden oluşan 25 kişilik kafilenin ulaşımı İdaremiz tarafından sağlanmıştır.

Spor Malzemesi Alımı:

İlimizde faal olarak faaliyet gösteren Amatör Futbol Spor klüblerine İdaremiz kaynaklarından **87.210,00 TL** ödenek kullanılarak spor malzemesi desteği sağlanmıştır.

1- Bartın Spor Futbol klübüne spor malzemesi desteği sağlanmıştır.

S.NO	CİNSİ	MİKTARI
1	KABAN	25 ADET
2	EŞOFMAN TAKIMI	30 ADET
3	UZUN KOLLU İÇLİK	60 ADET

2- Amatör Futbol Spor klüblerine spor malzemesi desteği sağlanmıştır.

S.NO	CİNSİ	MİKTARI
1	KRAMPON	100 ADET
2	EŞOFMAN TAKIMI	200 ADET
3	YAĞMURLUK	200 ADET
4	FUTBOL TOPU	225 ADET

SEKTÖR: KÜLTÜR TURİZM

Fuarlara Katılım:

İlimizin kültürel, sanatsal, tarihi ve turistik değerlerinin tanıtılmasına esas;

31 Ocak- 03 Şubat tarihlerinde İstanbul ilinde gerçekleştirilen 23. Doğu Akdeniz Uluslararası Turizm ve Seyahat Fuarı olan "EMİTT" fuarına katılımın sağlanabilmesinde kullanılacak olan hizmet aracının akaryakıt ihtiyaçları karşılandı.

14-17 Kasım 2019 tarihleri arasında düzenlenen "Travel Expo Ankara Uluslararası Turizm Fuarı"nda İlimizi tanıtmak amacıyla İdaremiz kaynaklarından **23.600,00 TL** ödenek kullanılarak stant kiralaması yapılmıştır.

Güzelcehisar Lav Sütunlarının Web Sitesi Süre Uzatımı:

İlimiz Güzelcehisar Lav Sütunları ve Sahilinin İnternet ortamında dijital verilerle tanıtılması için mevcut web sitenin süresinin dolmasından dolayı süresinin 3 yıl daha uzatılması hizmeti gerçekleştirildi.

360 Derece Sanal Tur Web Sitesi Süre Uzatımı:

İlimizin İnternet ortamında dijital verilerle tanıtılması için mevcut 360 Derece Sanal Tur web sitesinin süresinin dolmasından dolayı süresinin 2 yıl daha uzatılması hizmeti gerçekleştirildi.

15 Temmuz Şehitleri Anam, Demokrasi ve Milli Birlik Günü Kutlamaları:

İlimizde düzenlenen 15 Temmuz Şehitleri Anma, Demokrasi ve Milli Birlik Günü etkinlikleri kapsamında LED ekran ile Ses Sistemi kiralanması işleri İdaremiz kaynaklarından **14.986,00 TL** ödenek kullanılarak gerçekleştirildi.

SEKTÖR :DESTEK (AFET)

01.02.2015 tarih ve 29254 Sayılı Resmi Gazetede yayınlanan Büyükşehir Belediyeleri ve İl Özel İdareleri Tarafından Afet ve Acil Durumlar ile Sivil Savunmaya İlişkin Yatırımlara Ayrılan Bütçeden Yapılacak Harcamalara dair yönetmeliğin *Ödenekten yapılacak harcama alanları* başlıklı 5. Maddesinin (g) bendinde *'Afet, acil durumlar ve sivil savunmaya ilişkin müdahale araç, gereç, ekipman ve malzeme ihtiyaçlarının karşılanmasına yönelik yatırımlar'* hükmüyle yapılacak harcamalar kapsamda;

Broşür Basımı:

Afetler konusunda bilinçlenmek, afet zararlarını azaltmak, afetlere karşı hazırlıklı olmak ve müdahaleyi kapsayan konularda toplumda farkındalığın arttırılması ve eğitimin geliştirilmesi ile afetlere karşı direncin yükseltilmesine **21.000** adet broşür bastırılmıştır.

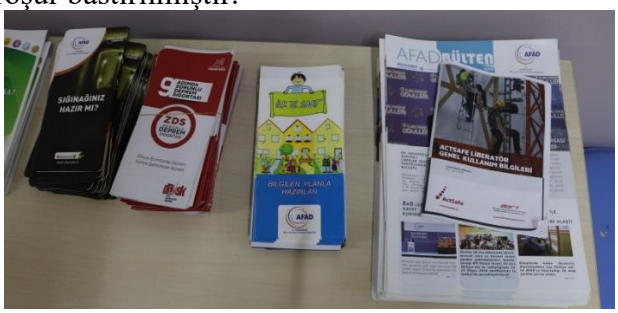

Arama Kurtarma Kıyafeti ve Teçhizat Alımı:

İl Afet ve Acil Durum Müdürlüğü bünyesinde arama ve kurtarma görevi yapan teknik ekiplerin zorlu hava ve doğa şartlarında daha etkin ve verimli yapabilmelerine esas kıyafet ve teçhizat alımı İdaremiz kaynaklarından **127.896,60 TL** ödenek kullanılarak gerçekleştirildi.

S. NO	MALZEMENİN ADI	MİKTARI
1	Mont ve İç Katmanı	32 Adet
2	Pantolon ve Polar İçlik	22 Adet
3	Görev Botu	22 Adet
4	Görev Yeleği	19 Adet
5	Termos	19 Adet

Telsiz Sisteminin Yenilenmesi

Afet ve Acil Durum Müdürlüğü ekiplerinin kendi aralarında ve diğer kurumlar ile kesintisiz haberleşme ve koordinasyonun sağlanması amacıyla mevcut olan telsiz sisteminin yeniden faal hale getirilmesi için gerekli malzemeler temin edilerek telsiz sistemi onarım ve bakımları İdaremiz kaynaklarından **31.765,60 TL** ödenek kullanılarak yaptırılmış, sistemin faal hale gelmesi sağlanmıştır.

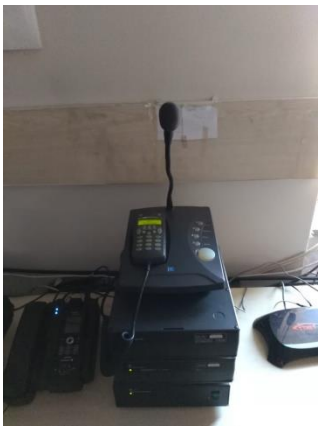

Spor Salonu İçin Malzeme Alımı:

İl Afet ve Acil Durum Müdürlüğü bünyesinde arama ve kurtarma görevi yapan teknik ekiplerin fiziksel olarak kondisyonlarını daima yüksek tutularak etkin görev yapabilmelerine esas spor salonu zemin kaplama malzemeleri, spor aletleri, aynalar ve soyunma dolaplarının temini İdaremiz kaynaklarından **50.578,34 TL** ödenek kullanılarak spor salonunun kullanıma hazır hale getirilmesi sağlanmıştır.

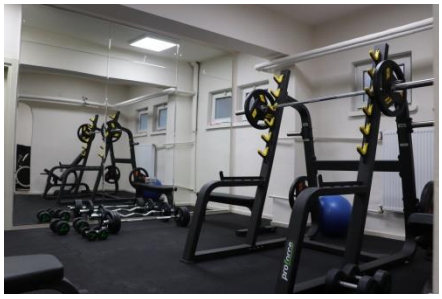

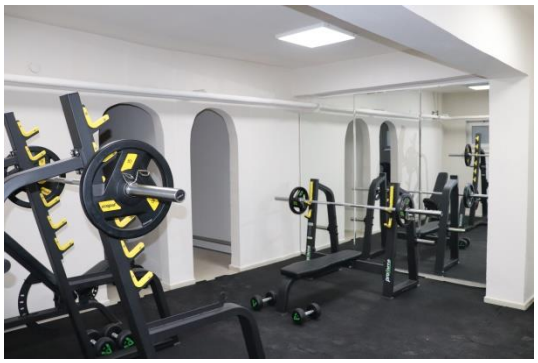

Toplanma Bölgesi Tabela Yapımı:

İlimizde meydana gelebilecek herhangi bir doğal afet durumunda vatandaşlarımızın toplanabileceği güvenli bölge olarak belirlenen toplam 79 adet noktaya İdaremiz kaynaklarından **40.007,90 TL** ödenek kullanılarak toplanma bölgesi bilgilendirme levhaları yapıldı.

Arama Kurtarma Amaçlı Deniz Botu Alımı (Motor ve Römork Dahil):

İl Afet ve Acil Durum Müdürlüğü tarafından arama kurtarma hizmetlerinin her türlü hava şartlarında, daha etkin ve daha verimli yapılabilmesi, özellikle yaz aylarındaki boğulma vakalarına müdahalede ve iç sularımızda yapılacak arama kurtarma çalışmalarında hem personelin güvenliği açısından, hem de etkin çalışma açısından ihtiyaç duyulan tam donanımlı "Fiber Tabanlı Şişme Arama Kurtarma Botu (Motor ve Römork Dahil)" İdaremiz kaynaklarından **203.301,07 TL** ödenek kullanılarak Devlet Malzeme Ofisi kanalı ile satın alınmış İl Afet ve Acil Durum Müdürlüğü teslim edilmiştir.

Yangın Dolabı Alımı:

İl Afet ve Acil Durum Müdürlüğü hizmet binasında oluşabilecek herhangi bir yangın durumunda hızlı müdahale amaçlı kullanılmak üzere 6 adet yangın dolabı alımı İdaremiz kaynaklarından **6.195,00 TL** ödenek kullanılarak gerçekleştirildi.

Led Projektör Alımı:

İl Afet ve Acil Durum Müdürlüğü ekiplerinin arama kurtarma faaliyetlerinde kullanmak üzere 4 adet Led Projektör alımı İdaremiz kaynaklarından **4.838,00 TL** ödenek kullanılarak gerçekleştirildi.

SEKTÖR: EMNİYET HİZMETLERİ

Klima Alımı:

İl Emniyet Müdürlüğü hizmet binasında bulunan POL-NET sistem odasına1 Adet 12000 BTU alımı 4734 Sayılı Kanunun 22/d kapsamında gerçekleştirilerek teslimi sağlanmıştır.

Jeneratör Tamiri Yapımı:

Kurucaşile Emniyet Amirliği Hizmet binasında kullanılan jeneratörün arızalanmasından dolayı gerekli parça değişimi ve onarım işi 4734 Sayılı Kanunun 22/d kapsamında gerçekleştirilerek, sağlam ve çalışır durumda teslimi sağlanmıştır.

Bilişim Malzemesi Alımı ve Makine Teçhizat Bakım Onarımı:

İl Emniyet Müdürlüğü birimlerinde kullanılmakta olan fotokopi makinesi, tarayıcı, yazıcıların tamir /bakım onarımları, yedek parça ihtiyaçları ve bilişim malzemeleri ihtiyaçları Emniyet Genel Müdürlüğünden gelen **163.334,71 TL** ödenek kullanılarak gerçekleştirilmiştir.

MOBESE Sistemine Malzeme Alımı ve Bakımı:

MOBESE sisteminde kullanılmak üzere malzeme alımı ile tamir ve bakım işlemleri Emniyet Genel Müdürlüğünden gelen **71.897,45 TL** ödenek kullanılarak gerçekleştirilmiştir.

Nezarethane ve İfade Alma Odası Kamera ve Ses Sistemi Kurulumu:

İl Emniyet Müdürlüğünün mevcut hizmet binasının içerisine "Nezarethane ve İfade Alma Odası Kamera ve Ses Sistemi Kurulumu" yapım işi ihalesi 4734 Sayılı Kanunun 19. maddesine (Açık İhale Usulü) göre **145.000,00 TL (+ KDV)** bedelle gerçekleştirilmiş olup, iş tamamlanmıştır.

Parmak İzi Okuma Sistemi Kurulumu:

İl Emniyet Müdürlüğünce, adli kontrol uygulanan yükümlü kişilerin planlanan zamanlar dahilinde kontrol ve takibinin yapılabilmesi için talep edilen "Parmak İzi Sistemi Kurulumu" için 7 Adet Parmak İzi Okuma Cihazı, 1 Adet Bilgisayar ve yazılım İdaremiz kaynaklarından **33.128,50 TL** ödenek kullanılarak gerçekleştirildi.

YATIRIM VE İNŞAAT MÜDÜRLÜĞÜ

5302 sayılı yasanın İl Özel İdare Teşkilatı başlıklı 35. maddesi…. İlin nüfusu, fiziki ve coğrafi yapısı, ekonomik, sosyal, kültürel özellikleri ile gelişme potansiyeli dikkate alınarak norm kadro sistemine ve ihtiyaca göre oluşturulacak diğer birimlerin kurulması hükmü gereğince, İl Özel İdaresi görev ve sorumluluk alanındaki paydaş kurum ve kuruluşların yapım, bakım ve onarım projelerinin (Milli Eğitim, Gençlik ve Spor, Kültür Turizm, Emniyet, Çevre ve Orman ile Diğer Kurumlar) idari ve teknik yönden gerçekleşmesine esas iş ve işlemleri yürütmek üzere kurulmuştur.

1 Müdür
1 Birim Yetkilisi
1 Şef
2 İnşaat Mühendisi
2 Makine Mühendisi
2 Elektrik-Elektronik Mühendisi
1 Jeoloji Mühendisi
1 Elektronik Mühendisi
1 Endüstri Mühendisi
1 Makine Teknikeri
1 İnşaat Teknikeri
1 İç Mimar
2 Elektrik Teknikeri
1 Düz İşçi 18 Adet personel ile

İdaremizin tüm yatırımcı müdürlükleri ile diğer kamu kurum ve kuruluşlara teknik destek ve köydes projesi kapsamında bulunan işlerin etüt, proje yaklaşık maliyet, yapı denetim hizmetleri ile ihale komisyonlarına uzman üye, geçici ve kesin Kabul işlemleri yürütmektedir.

Ayrıca köylere ayni ve nakti yardım yapılması, İdaremiz hizmet ve lojman binaları ile vali konağı, İnkum dinlenme tesislerinin her türlü bakım onarımı,, telefon santrali, jenaratör ve asansörlerin bakımlarının yapılması görev alanımız içerisinde yer almaktadır.

PERFORMANS SONUÇLARININ DEĞERLENDİRİLMESİ					
BİRİMİ	***HEDEFLENEN FAALİYET SAYISI***	***GERÇEKLEŞEN FAALİYET SAYISI***	***İPTAL EDİLEN FAALİYET SAYISI***	***DEVAM EDEN FAALİYET SAYISI***	***ULAŞILAMAYAN FAALİYET SAYISI***
Yatırım ve İnşaat Müdürlüğü	*102*	*97*	*-*	*4*	*1*

Eğitim :79
Spor :4

Emniyet :5
Genel Kamu :14
Toplam :102 proje

Devam Eden Projeler:

1) Kumluca Yibo Deprem Güçlendirme İşi
2) Amasra Futbol Sahası Tribün Yapımı İşi
3) Ömertepesi Ortaokulu Yapım İşi
4) Kurucaşile Ana Okulu

Ulaşılamayan Projeler:

1) Amasra Çok Programlı Lise (200 Kişilik) Öğrenci Pansiyonu Yapım İşi

YAPIM İŞLERİ

1) Amasra Çok Programlı Lise (200 Kişilik) Öğrenci Pansiyonu Yapım İşi
2) Kurucaşile Ana Okulu
3) Ömertepesi Ortaokulu Yapım İşi

AMASRA ÇOK PROGRAMLI LİSE (200 KİŞİLİK) ÖĞRENCİ PANSİYONU YAPIM İŞİ

İdaremizce 10.08.2018 tarihinde ihalesi yapılarak 17.09.2018 tarihinde sözleşmesi imzalanan Amasra Yurt Binası Yapım İşine 18.01.2019 tarih ve 30659 sayılı Resmi Gazetede yayınlanan "Vergi Kanunları ile Bazı Kanun ve Kararnamelerde Değişiklik Yapılması Dair Kanun" gereğince Yüklenici tarafından tasfiye talebinde bulunulmuştur. Müdürlüğünce Hazine ve Maliye Bakanlığından uygun görüş alınarak Valilik Makamının 17.10.2019 tarih ve 13239 sayılı Olur'ları ile Amasra Yurt Binası Yapım İşi Fesh edilerek Tasfiye edilmiş olup, Milli Eğitim Bakanlığı yatırımı olması nedeniyle tekrar ihale için ihale talimatı beklenmektedir.

KURUCAŞİLE ANAOKULU YAPIM İŞİ

İdaremizce 13.08.2018 tarihinde ihalesi yapılarak 05.09.2018 tarihinde sözleşmesi imzalanan Kurucaşile Anaokulu Yapım İşine 18.01.2019 tarih ve 30659 sayılı Resmi Gazetede yayınlanan "Vergi Kanunları ile Bazı Kanun ve Kararnamelerde Değişiklik Yapılması Dair Kanun" gereğince Yüklenici tarafından tasfiye talebinde bulunulmuştur. Müdürlüğünce Hazine ve Maliye Bakanlığından uygun görüş alınarak Valilik Makamının 17.10.2019 tarih ve 13240 sayılı Olur'ları ile Kurucaşile Anaokulu Yapım İşi Fesh edilerek Tasfiye edilmiştir. İl Milli Eğitim Müdürlüğünce güncel ihtiyaç raporları ile

birlikte yapımı talep edilmiş ve proje maliyet revizeleri yapılarak 31 Ocak 2020 tarihinde yapım ihalesine çıkılacaktır

ÖMERTEPESİ ORTAOKULU YAPIM İŞİ

Yapımı planlanan Ömertepesi Ortaokulu alanında bulunan Mehmet Akif Ersoy Mesleki ve Teknik Anadolu Lisesi eski binası 15.08.2019 tarih ve 187 sayılı Encümen Kararına göre 2886 sayılı Devlet İhale Kanunu 51/a maddesine göre ihale edilmiş olup, 31.10.2019 tarihinde yıkımı tamamlanmıştır. Ancak Çevre Şehircilik İl Müdürlüğü (Milli Emlak Müdürlüğü)nce Bartın Belediyesine söz konusu arsa ile ilgili dava açılması nedeniyle zemin etüd çalışmaları ile ilgili ihale süreci bekletilmektedir.

2019 YILI İÇERİSİNDE ;
Onarım İşleri

47 Adet Temel Eğitim Okulu Binası OnarımİŞi

26 Adet Orta Öğretim Okulu Binası Onarım İşi

30 adet Küçük Onarım İşleri

toplamda 103 adet Okul Onarımı Gerçekleştirilmiştir.

TEMEL EĞİTİM OKULLARI:

1-Ahmetler İlkokulu Onarım İşi
2-Gerişkatırcı ilkokulu Onarım İşi
3-Fatih Ortaokulu Onarım İşi
4- Kozcağız Ortaokulu Onarım İşi
5-75. Yıl Cumhuriyet Ortaokulu Onarım işi
6-Hendekyanı Ortaokulu Onarım İşi
7-Gözpınar İlkokulu onarım işi
8-Vali Teyfik Başakar Ortaokulu ve Çevre Düzenlenmesi İşi
9-Hacıosmanoğlu İlkokulu Onarım İşi
10- Sipahiler Şehit Güldal Çakır Ortaokulu Onarımı İşi
11-Kozcağız İlkokulu Onarım İşi
12-Şh.Ahmet Poyraz İlkokulu Çevre Düzenlemesi İşi
13-Şh.Ahmet Poyraz Ortaokulu Onarım İşi1
14-Kemal Sabriye Oçakçı ilkokulu Onarım İşi
15-Serdar İlkokulu Onarım İşi
16- Sütlüce İlkokulu Onarım ve Anasınıfı Oluşumu İşi
17-Cumhuriyet Ortaokulu Onarım işi
18-Çanakçılar Ortaokulu Onarım İşi
19-Kaleşah İlkokulu onarım işi
20-Arıt YİBO Çevre Düzenlenmesi İşi
21- Gökkuşağı Anaokulu Onarım İşi
22- 23 Nisan Anaokulu Onarım İşi
23- Yuva Anaokulu Onarım İşi
24- Gürgenpınarı İlkokulu Onarım İşi
25- Kızılelma Ortaokulu Onarım İşi
26 -Akpınar İlkokulu Onarım İşi
27 -İMKB Ortaokulu Onarım İşi
28 -Epçiler Ortaokulu Onarım İşi
29 -Şiremirçavuş İlkokulu Onarım İşi
30- Karahüseyinli ilkokulu Onarım İşi
31 -İstiklal İlkokulu Onarım İşi
32 -Karainler İlkokulu Onarım İşi
33 -Kozcağız İmam Hatip Ortaokulu Onarım İşi
34 -Mustafa Kemal Ortaokulu Onarım İşi
35 -Uğurlar İlkokulu Onarım İşi
36- İmam Hatip Ortaokulu (Mes. Yüksek Okulu Eski Binası) Onarım İşi
37- Hasandede İlkokulu Onarım İşi
38 -Kumluca Mehmet Akif Ersoy İ.O Onarım İşi
39 -Kurucaşile Ortaokulu Onarım İşi
40- Ellibaş İlkokulu Çevre Düzenlenmesi İşi
41-Arıt YİBO Çevre Düzenlenmesi İşi (sentetik saha)
42- Ş. Ahmet Telli İlkokulu Çevre Düzenlenmesi İşi
43 -Ulus İmam Hatip Ortaokulu Çevre Düzenlenmesi İşi
44- Akçalı İlkokulu Onarım İşi
45- Geriş İlkokulu Onarım İşi
46- Merkez İmam Hatip Ortaokulu Onarım İşi
47- Umut Özel Eğitim Merkezi Onarım İşi

75.YIL CUMHURİYET ORTAOKULU ONARIM İŞİ

HENDEKYANI ORTAOKULU ONARIM İŞİ

KOZCAĞIZ ORTAOKULU ONARIM İŞİ

ARIT YİBO ÇEVRE DÜZENLENMESİ İŞİ (SENTETİK SAHA)

ELLİBAŞ İLKOKULU ÇEVRE DÜZENLENMESİ İŞİ

ŞH.AHMET POYRAZ İLKOKULU ÇEVRE DÜZENLEMESİ İŞİ

Ş. AHMET TELLİ İLKOKULU ÇEVRE DÜZENLENMESİ İŞİ

ULUS İMAM HATİP ORTAOKULU ÇEVRE DÜZENLENMESİ İŞİ

DEMİRALP TİCARET

UMUT ÖZEL EĞİTİM KÜMES YAPIM İŞİ

ORTA EĞİTİM OKULLARI:

1-Abdipaşa Çok Programlı Anadolu Lisesi Onarım İşi
2 -Turgut Işık Mesleki ve T.A.L Onarım İşi
3 -Şerife Bacı Mesleki ve T.A.L Onarım İşi
4 -Kozcağız Çok Programlı Lisesi Onarım İşi
5 -Hayme Ana Mesleki ve T.A.L Onarım İşi
6 -Kızılelma Çok Programlı Lisesi Onarım İşi
7 -Lütfullah Kocabaşoğlu Mes. Tek. Eğt. Merk. Onarım İşi
8 -Kurucaşile ÇPL(Öğrenci Pansiyonu ve Gemi Atölyesi Onarım İşi
9 -Amasra Mesleki ve Teknik Anadolu Lisesi Onarım İşi
10 -Şehit Musa Aytar Mes. ve Tek. And. Lisesi Onarım İşi
11 -Halk Eğitim Merkezi ve Akşam Sanat Merk. Onarım İşi
12-Ş. Ahmet Seçen Rehberlik ve Arş. Merk. Onarım İşi
13- Ulus Halk Eğt. Merk. ve Akşam Sanat Merk. Onarım İşi
14- Bartın Anadolu İmam Hatip Lisesi Onarım İşi
15 -Köksal Toptan And. Lisesi Onarım İşi
16 -Nene Hatun Kız. And. İmam Hatip Lisesi ve Pansiyonu Onarım İşi
17- Fatih Sultan Mehmet Anadolu Lisesi Onarım İşi
18 -Hasan Sabri Çavuşoğlu Fen Lisesi ve Pansiyonu Onarım İşi
19 -Ş. Mustafa Yaman And. İmam Hatip Lisesi Onarım İşi
20 -Davut Fırıncıoğlu And. Lisesi Onarım İşi
21 -Bartın Anadolu Lisesi Onarım İşi
22 -Cumhuriyet Lisesi Onarım İşi
23-İl Milli Eğitim Hizmet Binası Onarım İşi
24-Mehmet Akif Ers. Mesleki ve Tek. And. Lisesi Yıkım İşi
25-Mesleki ve Teknik Anadolu Lisesi Tesisat Bağlantı Revizyon İşi
26-Amasra Ç.P.L Onarım İşi

DAVUT FIRINCIOĞLU ANADOLU LİSESİ ONARIM İŞİ

KÜÇÜK ONARIM İŞLERİ

1-Ertuğrul Gazi Ortaokulu Pis Su Pompası Onarım İşi

2 -Hacıosmanoğlu İlkokulu Kanalizasyon Hattı Onarım İşi

3 -Kozcağız İlkokulu Kalorifer Tesisatı Onarım İşi

4 -Geriş İlkokulu Yağmur Oluklarının Onarım İşi

5 -Umut Özel Eğitim Merkezi Elektrik Tesisatı Onarım İşi

6 -Sülek Köyü Okulu Kalorifer Sisteminin Sirkulasyon Pompası Onarım İşi

7 -İMKB Ortaokulu Çok Amaçlı Toplantı Salonu Onarım İşi

8 -Ahmetler Orataokulu WC Onarım İşi

9 -Terkehaliller İlkokulu Çevre Düzenleme İşi

10 -Uğurlar İlkokulu Engelli Rampa Yapım İşi

11- Karainler- Hıdırlar ve Kabagöz İlkokullarına Engelli Rampa Yapım İşi

12- İmam Hatip Ortaokulu Doğalgaz Dönüşümüne Esas Proje Hazırlama İşi

13 -Ellibaş Ortaokulu Kalorifer Tesisatı Boruları Onarım İşi

14 Gözpınarı İlkokulu Kalorifer Kazını ve Tesisatı Onarım İşi

15-Geriş katırcı İlkokulu Onarım İşi

16-İstiklal İlkokulu Onarım İşi

17-Karainler İlkokulu Onarım İşi

18-Kozcağız İlkokulu Çatı Onarım İşi

19-Budakdüzü İlkokulu Onarım İşi

20-Çaydüzü İlkokulu Kanalizasyon Hattı Onarım İşi

21-Akçamescit Ortaokulu Kalorifer kazanı yenilenmesi işi

22-Kocareis Ortaokulu Elektrik Tesisatı

23-Gazi Ortaokulu Asansör Onarım

24-Ulus Hasandede İlkokulu Kurum Tutucu Yapılması İşi

25-Ulus 75. Yıl Cumhuriyet OrtaokuluKazan Onarım İşi

26-Gerişkatırcı İlkokulu Onarım İşi

27-Akçamescit Ortaokulu Mekanik Tesisat Onarım işi

28-Gazi Ortaokulu Elektrik Tesisatı Onarım işi

29-Fatih İlk ve Ortaokulu Elektrik Tesisatı Onarımı

30-Ulus İmam Hatip Ortaokulu Asansör Eksiklikleri Giderilmesi

2019 YILI İÇERİSİNDE ;

Deprem Güçlendirme İşleri

İnönü İlkokulu Deprem Güçlendirme İşi

Amasra İmam Hatip Orta Okulu Deprem Güçlendirme İşi

Kumluca Yibo Orta Okulu Deprem Güçlendirme İşi

İNÖNÜ İLKOKULU DEPREM GÜÇLENDİRME İŞİ

AMASRA İMAM HATİP ORTA OKULU DEPREM GÜÇLENDİRME İŞİ

2019 YILI İÇERİSİNDE ;

SPOR HİZMETLERİ

Amasra Futbol Sahası Hakem ve Soyunma Odalı Tribün Yapımı ve Çevre Düzenlemesi İşi

Karahüseyinli Köyü Futbol Sahası Düzenleme İşi

Serdar Köyü Futbol Sahası Düzenleme İşi

Zafer Köyü Futbol Sahası Düzenleme İşi

KARAHÜSEYİNLİ KÖYÜ FUTBOL SAHASI DÜZENLEME İŞİ

SERDAR KÖYÜ FUTBOL SAHASI DÜZENLEME İŞİ

2019 YILI İÇERİSİNDE ;

EMNİYET HİZMETLERİ

ONARIM İŞLERİ

Merkez Kemer Emniyet Binası Onarım İşi

Ulus Emniyet Binası Onarım İşi

Jandarma Alay Komutanlığı Çevre Düzenlemesi (Sıcak Asfalt) İşi

DEPREM GÜÇLENDİRME İŞLERİ

Hizmet Binaları Deprem Tahkik ve Güçlendirme Projesi İşleri

(Kemer Polis Merkezi- Merkez Hizmet Binasi -Ulus İlçe Emniyet Amirliği-Kurucaşile İlçe Emniyet Amirliği-Amasra İlçe Emniyet Amirliği)

Lojman Binaları Deprem Tahkik ve Güçlendirme Projesi İşleri

(Potbaşı 20 Daire Lojmanları-Polis Misafirevi-Lojmanlı Hizmet Binası-Gecen 100 Daire Lojmanları)

2019 YILI İÇERİSİNDE ;

GENEL KAMU HİZMETLERİ

1- Merkez Hizmet Binası Bakım Onarım İşi
2- Lojmanların Bakım Onarım İşi
3- Vali Konağı Bakım Onarım İşi
4- Makine ve Teçhizat Bakım Onarım İşi
5- Mal ve Hizmet Alımı
6- Personel Giderleri
7- Yolcu Bekleme Durağı
8- Çocuk Oyun Grubu Alımı
9- Köy Yardımı
10- Yüzer İskele Yapımı
11- Afet ve Acil Durum Müdürlüğü Onarım İşi
12- Hükümet Binası Engelli Asansörü ve Platformu Yapım İşi
13- Hükümet Binası Onarım İşi
14- Kültür Merkezi Onarım İşi

YOLCU BEKLEME DURAĞI

2019 YILINDA GENEL KAMU HİZMETLERİ KAPSAMINDA İLİMİZDE 98 KÖYE 113 ADET YOLCU BEKLEME DURAĞI YAPILMIŞTIR.

1 Çakırkadı Köyü (Hacıoğlu Mah.)
2 Gözpınar Köyü
3 Esenyurt Köyü (Merkez- Okul)
4 Hacıosmanoğlu Köyü
5 Karamazak Köyü
6 Ulugeçitkadı Köyü
7 Şiremirtabaklar Köyü
8 Derbent Köyü
9 Çayırköyü
10 Arıönü Köyü (Aygıroğlu Mah.)
11 Ulugeçitambarcı Köyü (Merkez)
12 Gökçekıran Köyü (Dere Mah.)
13 Bayıryüzü Köyü (Mamoğlu Mah.)
14 Ahmetpaşa Köyü(kıran Mevkii)
15 Tuzcular Köyü (Manoğlu Mah.)
16 Çiftlik Köyü (Demirciler- Kolçaklar Ve Baklacıoğlu Mah. Müşterek Kullanım)
17 Büyükkızılkum Köyü
18 Çakırömerağa Köyü
19 Akağaç Köyü
20 Akbaş Köyü
21 Akıncılar Köyü
22 Bakioğlu Köyü
23 Bedil Köyü
24 Celilbeyoğlu Köyü
25 Dırazlar Köyü
26 Eyüpoğlu Köyü
27 Karşıyaka Köyü
28 Sülek Köyü
29 Sofular Köyü
30Şabankadı Köyü
31 Ustaoğlu Köyü
32 Kümesler Köyü
33 Epçilerkadı Köyü (Edeyler Mah.)
34 Uğurlar Köyü
35 Kurtköy
36 Kaman Köyü
37 Karaköyşeyhler
38 Doğaşı Köyü (Şahne Mah.)
39 Çöpbey Köyü (Hıdırlar Mah.)
40 Serdar Köyü (Hacılı Çavuşlar Mah.)

YOLCU BEKLEME DURAĞI DEVAMI

41 Kışla Köyü (Elmalık Mah.)
42 Kaşbaşı Köyü
43 Gürpınar Köyü
44 Aydınlar Köyü
45 İmamlar Köyü
46 Balat Köyü
47 Yukarışeyhler Köyü
48 Menteşpiri Köyü
49 Epçiler Köyü
50 Okçular Köyü
(Maden Mah. Karayolu Kenarı)
51 Sarnıç Köyü
52 Buğurlar Köyü
53 Kalecik Köyü
54 İbrahimderesi Köyü
55 Zafer Köyü
56 Hisar Köyü
57 Akörensöküler Köyü
58 Yenikışla Köyü
59 Dibektaş Köyü
60 Çubuklu Köyü
61 Elmacık Köyü
62 Kadıköy Köyü
63 Abdurrahman Köyü
64 Gökpınar Köyü
65 Alıçlı Köyü
66 Aşağıdere Köyü
67 Düzköy Köyü
68 Eldeş Köyü
69 Güneyören Köyü
70 Şirinler Köyü
71 Kazpınar Köyü
72 Gömü Köyü
73 Esenler Köyü
74 Yahyayazıcılar Köyü
75 Bozköy Köyü
76 Ahatlar Köyü
77 Başköy Köyü
78 Ovatekkeönü Köyü
79 Uğurlu Köyü
80 Alapınar Köyü

YOLCU BEKLEME DURAĞI DEVAMI

81 Kaleköy Köyü
82 Paşalılar Köyü
83 Yeniköy Köyü
84 Meydan Köyü
85 Aydoğmuş Köyü
86 Sarıderesi Köyü
87 Eskiemirler Köyü
88 Ecikler Köyü
89 Gömü Köyü
90 Kızılelma Köyü
91 Akbaba Köyü
92 Muratbey Köyü
93 Yenikışla Köyü
94 Aşağıköy Köyü
95 Arpacık Köyü
96 Bahçecik Köyü
97 Kömeç Köyü
98 Yenihamidiye Köyü

YOLCU BEKLEME DURAĞI

ÇOCUK OYUN GRUBU

2019 YILINDA GENEL KAMU HİZMETLERİ KAPSAMINDA İLİMİZDE 22 KÖYE 22 ADET ÇOCUK OYUN GRUBU ALIMI YAPILMIŞTIR

1 Arıönü Köyü (Kalafatoğlu Mah.)
2 Kutlubeytabaklar Köyü(Tabakoğlu Mah.) 3 Çakırdemirci Köyü (Odamehmetoglu Mah.)
4 Eyüpoğlu Köyü
5 Karacaoğlu Köyü
6 Karayakup Köyü
7 Akağaç Köyü (Yukarı Mah.)
8 Menteşpiri Köyü (Merkez)
9 Kurtköy (Merkez)
10 Kayadibi Köyü (Merkez)
11 Kutlubeydemirci Köyü (Gökçemusa Mah.)
12 Muratbey
13 Terkehaliller
14 Yılanlar Köyü
15 Kirsinler (Boğaz Mah.)
16 Kadıköyü
17 Alıçlı Köyü
18 Dodurga Köyü
19 Yahyayazıcılar Köyü
20 Makaracı Köyü
21 Danışment Köyü
22 Dizlermezeci Köyü

ÇOCUK OYUN GRUBU

HÜKÜMET BİNASI ENGELLİ ASANSÖRÜ VE PLATFORMU

2019 YILINDA GENEL KAMU HİZMETLERİNDE MERKEZ VE İLÇELERİNE BAĞLI TOPLAM 51 ADET KÖYE, KÖY YARDIMI YAPILMIŞTIR.

1-Merkez Şarköy Köyü
2-Merkez Budakdüzü Köyü
3-Merkez Sülek Köyü
4-Merkez Terkehatipler Köyü
5-Merkez Kümesler Köyü
6-Merkez Gözpınar Köyü
7-Merkez Akçalı Köyü
8-Merkez Kurtköy Köyü
9-Merkez Mekeçler Köyü
10-Merkez Arıönü Köyü
11-Merkez Arıt Köyü
12-Merkez Dallıca Köyü
13-Merkez Yıldız Köyü
14-Merkez Kaşbaşı Köyü
15-Ecikler Köyü
16-Merkez Derbent Köyü
17-Merkez Şirin Köyü
18-Merkez Hasanefendi Köyü
19-Merkez Çeştepe Köyü
20-Merkez Terkehaliller Köyü
21-Merkez Gençali Köyü
22-Merkez Hanyeri Köyü
23-Merkez Kızılelma Köyü
24-Akbaba Köyü
25-Merkez Bakraçboz Köyü
26- Merkez Çamaltı köyü
27-MerkezTerkehatipler Köyü
28-Merkez Gürgenpınarı Köyü
29-Merkez Ellibaş Köyü
30-Merkez Yeşilyurt
31- Merkez Yeğenli Köyü
32-Merkez Epçilerkadı Köyü
33-Merkez Karasu Köyü
34-Merkez Başoğlu Köyü
35-Merkez Doğaşı Köyü
36-Merkez Mamak köyü
37-Merkez Eskihamidiye Köyü
38-Merkez Saraylı Köyü

2019 YILINDA GENEL KAMU HİZMETLERİNDE ULUS İLÇESİNE BAĞLI TOPLAM 8 ADET KÖYE, KÖY YARDIMI YAPILMIŞTIR.

1- Ulus Güneyören Köyü
2- Ulus Aşağıköy
3- Ulus Sarnıç Köyü
4- Ulus Ulukaya Köyü
5- Ulus Ağaköy Köyü
6- Ulus Yeniköy Köyü
7- Ulus Konak Köyü
8- Ulus Doğan Köyü

2019 YILINDA GENEL KAMU HIZMETLERINDE KURUCAŞILE ILÇESINE BAGLI TOPLAM 2 ADET KÖYE, KÖY YARDIMI YAPILMIŞTIR.

1- Kurucaşile Hisar Köyü
2- Kurucaşile Kömeç Köyü

2019 YILINDA GENEL KAMU HİZMETLERİNDE AMASRA İLÇESİNE BAĞLI TOPLAM 3 ADET KÖYE, KÖY YARDIMI YAPILMIŞTIR.

1- Amasra Hatipler Köyü
2- Amasra Çakrazşeyhler Köyü
3- Amasra Kocaköy Köyü

SAĞLIK İŞLERİ MÜDÜRLÜĞÜ

5302 sayılı İl Özel İdaresi Kanununun 35.maddesine göre, 2008 yılında 14.01.2008 tarih ve 6 sayılı İl Genel Meclis kararı ile İdaremizde Sağlık İşleri Müdürlüğü adı altında birim oluşturulmuştur. 1 Müdür, 1 adet Birim Şefi, 1 adet V.H.K.İ, 1 adet çevre mühendisi, 1 adet ziraat yüksek mühendisi ve 1 adet büro görevlisi (İşçi) personel ile hizmetler yürütülmektedir.

Ruhsat ve Denetim Hizmetleri:

-İşyeri Açma ve Çalışma Ruhsatları verilmesi ve denetlenmesi

Çevre Hizmetleri:

-Çevre temizliği,
-Çevre sağlığı**.**

Sağlık Hizmetleri:

-Aile Sağlığı Merkezi yapımı ve onarımları,
-Öz kaynaklardan konulan ödeneklerle Mal ve Malzeme alımı,
-Cankurtaran Hizmetleri.

Sosyal Hizmetler:

-Aile ve Sosyal Hizmetler kapsamında yapım, onarım, hizmet, mal ve malzeme alımları,
-İl Özel İdaresi Bütçesi ve merkezi bütçeden ödenek ayrılan çevre, sağlık ve sosyal hizmetler müdürlükleri ile ilgili iş ve işlemleri ilgili mevzuatları çerçevesinde yürütmek,
-Birimin bütçe taslağı, çalışma ve performans planını hazırlamak,
-Birimin İhale yetkilisi ve Harcama Yetkilisi işlerini yürütmek.

112 ACİL ÇAĞRI MERKEZİ EK KAT YAPIM İŞİ :

Bartın 112 Acil Çağrı Merkezi Ek Kat Yapım İşi ihalesi 16/112018 Tarihinde gerçekleştirilmiş olup, 05/12/2018 tarihinde sözleşmesi imzalanmıştır. 18/11/2019 Tarihinde İşe başlama başlaması yapılmış olup, 16/01/2020 tarihinde tamamlanacaktır.

PLASPEN

SAĞLIK HİZMETLERİ :

Zafer Aile Sağlığı Merkezı Yapımı 1-2 Hekimli

1-2 Hekimli toplam inşaat alanı 192 .m2.içinde 2 adet muayene odası, müdahale odası, gebe izlem odası, emzirme odası, eğitim odasını kapsayan aile sağlığı merkezi yapım ihalesi 25.06.2018 tarihinde gerçekleştirilerek düzenlenen sözleşmesine müteakip 19/04/2019 tarihi itibariyle yapımı tamamlanmıştır.

Sağlıklı Yaşam Merkezi Yapımı

30.11.2018 tarihinde yapım ihalesi gerçekleştirilmiş 21.12.2018 tarihinde yüklenici firma ile sözleşmesi imzalanmıştır. 18/10/2019 tarihli itibariyle işe başlama gerçekleştirilmiş, 14/05/2020 tarihinde tamamlanacaktır. Söz konusu yapım İşi devam etmektedir.

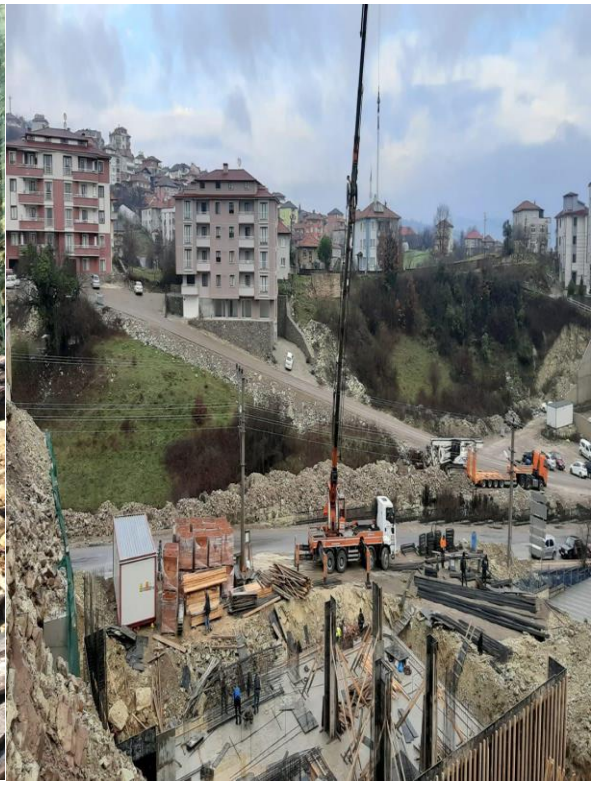

Kemer Aile Sağlığı Merkezi Yapımı

Merkez Karaköy mahallesinde 8 hekimlik, 4 kat üzerinden yapımı planlanan işin 03.12.2018 tarihinde yapım ihalesi gerçekleştirilmiş 26.12.2018 tarihinde yüklenici firma ile sözleşmesi imzalanmıştır. 27.12.2018 tarihinde yüklenici firmaya yer teslimi yapılmış ancak yapı ruhsatı talebi Bartın belediye Başkanlığının 09.01.2019 tarihli yazısında yeni imar planında parselasyon gerektiğinden dolayı beklemeye alınmıştır. İmar tadilatının onaylanması ve Yapı ruhsatının düzenlenmesine müteakip yapım işine başlanılacaktır.

Bartın Devlet Hastanesi Acil Girişi Düzenlemesi

Bartın Devlet Hastanesi Acil Girişinin Ambulansların giriş ve çıkışının kolaylaştırılması için bakım onarım yapılması işi 4734 sayılı Kanunun 22/d maddesi gereği doğrudan temin usulü ile teklife çıkılmış ve ekonomik bakımdan en avantajlı teklif veren yükleniciye yaptırılarak 29/05/2019 tarihinde tamamlanmıştır.

Cankurtaran Hizmetleri

İlimizde boğulma olaylarını önlemek amacıyla her yıl olduğu gibi 2019 yılı içinde de merkez Güzelcehisar, Mugada, Büyükkızılkum, Hatipler, Amasra Çakraz, Gökgündemirci ve Kurucaşile Kapısısuyu plajlarında toplam 01.06.2019-30.09.2019 tarihleri arasında 22 adet cankurtaran çalıştırıldı. Ayrıca cankurtaran hizmetlerinde kullanmak üzere 1 adet 2 kişilik Zodyak bot alımı yapılmıştır.

Güzelcehisar 92
Mugada 54
Büyükkızılkum 47
Hatipler 56
Amasra çakraz 37
Göçgün 21
Kurucaşile kapısuyu 18 olmak üzere toplam 325 kişi kurtarıldı. 9 kişide ambulansla hastaneye gönderildi.

CANKURTARAN
CANKURTARAN

TOHATSU
9.8

SOSYAL HİZMETLER

Bartın 75.Yıl Huzurevi Bakım ve Onarım İşi

4734 Sayılı Kanunun 19.maddesine göre 29/01/2019 tarihinde ihalesi gerçekleştirilen Bartın 75.Yıl Huzurevi Bakım ve Onarım işi düzenlenen sözleşmesi ile yükleniciye teslimi yapılmış ve söz konusu bakım onarım işi 03.04.2019 tarihi itibariyle 1. etap onarımı bitirilmiştir.2 etap onarım işi de 18/09/2019 tarihinde işe başlanılmış olup, 16/12/2019 tarihinde yüklenici tarafından tamamlanmıştır.

Gündüzlü Engelsiz Yaşam Merkezi Onarım İşi

İlimiz merkez ilçe Ağdacı mahallesinde bulunan Mülga Köy Hizmetleri İl Müdürlüğü Sosyal Tesis Binasının Bartın Aile, Çalışma ve Sosyal Hizmetler İl Müdürlüğüne "Gündüzlü Engelsiz Yaşam Merkezi" olarak kullanılmak üzere tahsis edilmesi İl Genel Meclisinin 04/02/2019 tarih ve 12 sayılı kararı ve Sayın Valimiz Sinan GÜNER' in onayıyla uygun görülmüştür.

Söz konusu iş 02/07/2019 tarihinde saat 14:30' da onarım ihalesi gerçekleştirilmiş olup, taraflarca sözleşmesi yapılarak, 26/07/2019 tarihinde yer teslimi yapılmıştır. 26/09/2019 tarihinde yüklenici tarafından onarımı tamamlanmıştır.

Sevgi Evleri (MİKA-DER) Güvenlik Kulübesi Yaptırılması

Bartın Aile, Çalışma ve Sosyal Hizmetler İl Müdürlüğü bünyesinde faaliyet gösteren Sevgi Evleri Hizmet Binasının ihtiyacı olan danışma ve güvenlik kulübesi olarak kullanılacak yapı doğrudan temin yolu ile teklife çıkılmış ve en uygun teklif veren yüklenici tarafından yapımı tamamlanmıştır.

PLASPEN
PLASPEN
PLASPE

SOSYAL YARDIMLAR

2019 Yılı 6284 Sayılı Kanun Kapsamında Kadına Yönelik Şiddetin Önlenmesi, İhmal ve İhmal&İstismar ve Aile İçi İletişim Konulu Eğitim

İl Özel İdaresi Sağlık İşleri Müdürlüğü tarafından projelendirilerek uygulamaya konulan 2019 Yılı 6284 Sayılı Kanun kapsamında Kadına Yönelik Şiddetin Önlenmesi, ihmal & istismar, ve Aile İçi İletişim konulu eğitimler, Gürgenpınarı İlkokulu-Ortaokulu, Serdar İlkokulu, Esenyurt Ortaokulu, Sipahiler İlkokulu-Ortaokulu, Ağdacı ilkokulu olmak üzere toplam 5 okulda öğrenci velilerine ve öğretmenlerine yönelik olarak gerçekleştirildi.

Aile, Çalışma ve Sosyal Hizmetler İl Müdürlüğü Sosyolog Eda DİKİCİ ile İl Milli Eğitim Müdürlüğü Rehberlik ve Araştırma Merkezi Rehberlik ve Psikolojik Danışma Hizmetleri Bölüm Başkanı Nurten Çağla KÜÇÜKTABAK tarafından verilen eğitimlerde Velilere ve Öğretmenlere 6284 Sayılı kanun kapsamında Kadına yönelik şiddetin önlenmesi, İhmal ve İstismar ve Aile içi İletişim konularında bilgiler verilerek olası durumlarda nasıl davranmaları ve neler yapmaları gerektiğiyle ilgili eğitim verildi. Toplamda …131…. katılımcı ile gerçekleştirilen Eğitimde Veliler ve Öğretmenler tarafından sorulan sorular, cevaplandırılarak eğitim tamamlandı

Şehit Mezarları Bakım Onarımı

Bartın Aile, Çalışma ve Sosyal Hizmetler İl Müdürlüğünün talepleri doğrultusunda İlimiz genelinde bakım ve onarım ihtiyacı bulunan 10 adet Şehit Mezarlarından 7 adedi bakım & onarımı ve 3 adedinin yeniden yaptırılması işi tamamlandı.

ŞEHİT
YAŞAR DEMİRAL
DT=1961
Ş.T-29-09-1981
RUHUNA FATİHA

Hacı Güllü Ana Yöresel Sergi Evi Düzenlemesi

Genel Sekreterlik Makamının 09/04/2019 tarih ve 4317 sayılı yazılarına istinaden İlimiz merkez ilçe Arıt Menteşpiri köyünde ikamet eden Güllü AYDIN isimli vatandaşın evinin altında bulunan boş dükkanda yöreye ait eski eşyaların sergilenmesi amacıyla SERGİ EVİNE dönüştürülmesi işi tamamlanmıştır.

ÇEVRE HİZMETLERİ

Sahil Köylerine Tuvalet Kabini Alımı

İlimiz Arıönü Mugada sahiline 1 adet Tuvalet kabini ve Tuvalet kabini için Su deposu , PVC Boru , Bariyer Vb. Alımı malzeme alımı yapılmıştır.

Çevre Temizlik Hizmeti

Bartın Mücavir alan ve Belediye sınırları dışındaki yerleşim birimlerinki evsel atıklar merkez de 3 araç ve her bir ilçede de birer tane olmak üzere toplam 6 araç, 15 personel ile günde ortalama kış aylarında 40-50 ton arasında, yaz aylarında 90-120 ton arası çöp toplanarak atık sahasına dökülmektedir.

Çöp Konteynırı Alımı İşi;

Sağlık İşleri Müdürlüğümüzce 770lt 42 Adet Sıcak Daldırma Galvanizli Çöp Konteynırı ve 400lt 73 adet Sıcak Daldırma Galvanizli Çöp Konteynırı Satın alınması işi D.M.O aracılı ile alınmış olup, İlimiz Merkez ve İlçe köylerine Çöp konteynırlarının dağıtımı gerçekleşti.

BARTIN
İL ÖZEL İDARESİ
ÇEVREMİZİ TEMİZ TUTALIM

Sahil Kum Temizliği

İlimiz Merkez İlçe Arıönü Köyü Mugada sahili,Güzelcehisar, Hatipler, Büyükkızılkum, Amasra İlçesi Çakrazşeyhler, Göçgündemirci, Kurucaşile İlçesi Kapısuyu, Tekkeönü plajları İdaremize ait traktör arkası kum temizleme makinası ile plan dahilinde temizleme çalışması yapılmaktadır.

Sıfır Atık Projesi;

Sıfır atık projesi kapsamında Güzelcehisar Köyü sahili, Arıönü Köyü Mugada sahili, Hatipler Köyü sahili, Büyükkızılkum Köyü sahili, Çakrazşeyhler Köyü sahiline 39 adet 4'lü geri dönüşüm kumbarası D.M.O aracılığı ile 99.725,34 TL bedel ile alınmış, halka ve esnaflara da sıfır atık projesi hakkında bilgilendirmeler yapılmıştır.

İŞYERİ AÇMA VE ÇALIŞMA RUHSATLARI

2019 yılı içerisinde görev ve sorumluluk alanı bakımından merkez ilçe sınırları içerisinde bulunan işyerlerine toplam 36 adet ruhsat verilmiştir.

01.01.2019 31.12.2019 Tarihi İtibariyle İşyeri Açma Ve Çalışma Ruhsat Sayıları							
Sıra No	İl	İlçe	İŞYERİ AÇMA VE ÇALIŞMA RUHSATI				
			Sıhhi Müessese (Ad.)	Umuma Açık Müessese (Ad.)	Gayrisıhhi Müessese (Ad.)	Toplam	İptal Edilen Ruhsat (Ad.)
1	Bartın	Merkez	10	15	11	36	14

İŞLETME VE İŞTİRAKLER MÜDÜRLÜĞÜ

Müdürlüğün Kuruluşu

İşletme ve İştirakler Müdürlüğü İl Özel İdaresi Norm Kadro İlke ve Standartlarına dair Yönetmelik gereğince 04.03.2015 tarih ve 24 sayılı Meclis Kararı ile Kurulmuştur.

Bartın İl Özel İdaresi'nin bilgi işlem sistemlerinden en verimli şekilde yararlanması, e-Devlet projelerinin etkin kullanılması, bilgi edinme başvurularının koordinasyonu, kurumsal web sitesinin güncellenmesi, brifing, sunum vb. toplantılarda veri icmallerinin oluşturulması, basın ve halkla ilişkiler çalışmalarıyla İl Özel İdaresi faaliyetlerinin kamuoyuna duyurulması, bütçe içi iktisadi işletmelerin işletilmesi, taşınmaz kiralarının tahsili amacıyla kurulmuştur.

İl Özel İdaremiz sunmuş olduğu hizmetler ile ilgili tüm çalışmalarını kamuoyuna duyurmak, diğer kamu kurum ve kuruluşlarının, sivil toplum örgütlerinin ve vatandaşlarımızın hızlı ve aracısız bir şekilde bilgi almalarını sağlamak üzere web sayfası kurulmuştur. İdaremizce, 2006 yılından itibaren uygulanan Analitik Bütçe-Muhasebe Programı ile 2013 Yılında Yerel Yönetim Bütçe Modülü kullanılmakta olup, İhale işlemlerinde Kamu İhale Kurumunun EKAP İhale Programı kullanılmaktadır. Ayrıca; İçişleri Bakanlığı tarafından hazırlanan e-İçişleri (e-Bakanlık) Projesi, İl Özel İdaremizin yürütmüş olduğu tüm iş ve işlemlerin elektronik ortamda yapılması ve diğer kamu kurum ve kuruluşları ile bilgi paylaşımının sağlanması amacıyla idaremiz tarafından kullanılmaktadır.

Görev Alanı:

-Web Sitesi iş ve işlemleri
-Bilgi İşlem İş ve İşlemleri
-e-İçişleri iş ve işlemleri,
-Sunum, Brifing ve Faaliyet iş ve işlemleri,
-Basın ve Halkla İlişkiler,
-Sosyal Tesis Bütçe İçi İktisadi İşletmesi (İnkum ve Mugada Tesisi, Millet Konağı)
-Güneş Enerjisi Elektrik Üretim Bütçe İçi İktisadi İşletmesi
-Taşınmaz Gelirleri (Terminal, Lojman, Bina, Arsa)
-Valilik Özel Kalem
-Bartın İl Özel İdaresi Personel A.Ş. İş ve İşlemleri
-Organize Sanayi Bölgesi (OSB)
-Vali ve Mevzuatın verdiği benzer nitelikteki iş ve işlemleri

Faaliyetler

Web Sitesi Üzerinden Yayınlanan İhale İlanları

İdaremiz birim müdürlüklerinden **2019** yılı içerisinde gelen **115 adet** Doğrudan Temin ve **48 adet** ihale ilanı İdaremiz web sitesi aracılığı ile kamuoyuna duyurulmuştur.

Ayrıca Canlı Yayın Sistemi ile **2019** yılında idaremiz web sitesinden **85 adet** ihale canlı olarak yayınlanmıştır.

Web Sitesinin Yönetilmesi:

Web sitesi görsel olarak daha iyi görünüme kavuşabilmesi ve daha kullanışlı olması için güncellemeler yapılmıştır.

Web Sitesinin Güncellenmesi:

Stratejik Plan, Performans Programı, Faaliyet Raporu, Brifing vb. dosyalar web sitesine eklenerek güncellenmiştir. Mevzuat, Birimler, KÖYDES gibi bölümler yıl içerisinde sürekli güncellenmiştir.

Kar yağışı olduğu dönemlerde karla mücadele çalışmaları güncellenerek kamuoyuna bilgi verilmiştir.

İlgili birimlerden gelen Meclis ve Encümen Kararları ve gündemleri web sitesinde yayınlanmıştır.

Bilişim Sisteminin Güvenliğinin Sağlanması:

Ağ Sisteminin Geliştirilmesi – Yönetilmesi Güvenlik Duvarı Ve Anti-Virüs Sistemi İle Sistem Saldırılarının Önlenmesi:

Güvenlik duvarı UTM cihazlarının ve Anti-Virüs programlarının güncelleme lisansları yenilenmiştir. İdaremiz bilgisayarlarının aynı ağ ortamında ortak çalışması ve internet ortamına açık olmasından dolayı içeriden ve dışarıdan gelebilecek ağ saldırı ve zararlı yazılımlarına karşı 2019 yılı boyunca çıkmış tüm güncellemeler ve iyileştirmeler düzenli olarak yapılmaktadır. Böylelikle ağ sistemi ve

bileşenleri yıl içerisinde gerçekleşen tüm zararlı yazılımlardan korunmuş ve saldırılara karşı önlemler alınmaktadır.

Diğer İşler

- Yıl içerisinde Sunum, eğitim, brifing gibi çalışmalarda sunum dosyaları hazırlanarak, gerekli olduğunda Projeksiyon ve bilgisayar sistemi kurulmuştur.
- Yıl içerisinde gerçekleşen İl Koordinasyon Toplantıları için birimlerden gelen bilgiler doğrultusunda icmaller ve sunumlar hazırlanarak Bartın İl Planlama ve Koordinasyon Müdürlüğüne gönderilmiştir.
- Yıl içerisinde 6 aylık dönemler halinde istenen brifing raporları Ocak ve Temmuz ayında hazırlanarak Bartın İl Planlama ve Koordinasyon Müdürlüğüne gönderilmiştir.
- Birimlerin oda değiştirmesi, yeni bilgisayar, yazıcı alımı gibi durumlarda taşıma, yeni kablo döşenmesi ve kurulum işlemleri gerçekleştirilmiştir.
- Yıl içerisinde bilgisayar ve sistemle ilgili yardım talebinde bulunan personele teknik destek sağlanmıştır.
- Toplantı, seminer, ziyaret vb. organizasyonlarda fotoğraf çekimi işleri gerçekleştirilmiştir.

Mal ve Hizmet Alımları

İdaremiz iş ve işlemlerinde kullanılmak üzere daha önce satın alınan Hakediş programının lisansları yenilenmiştir.

İdaremiz memur ve işçi personelin maaş ve özlük bilgilerinin takip edildiği Maaş Programı destek hizmeti satın alınmıştır.

Merkez ve Topalali Hizmet Binası İnternet Hizmetlerinin Ödenmesi

İdaremiz merkez hizmet binasındaki 20 Mbps Metro Ethernet internet hizmeti ile Topalali şantiyesi, Arıt hizmet binası ve Ulus şantiye binasındaki 5 adet ADSL internet hizmetinin ödemeleri aylık olarak ödenmektedir.

Araç Takip Sistemi Hat Giderlerinin Ödenmesi

İdaremize ait yaklaşık 110 aracın uydu üzerinden takibinin yapılabilmesi için M2M hattı, 1 adet GPS M2M hattı ve 2 adet data internet hizmetinin ödemeleri aylık olarak ödenmektedir.

e-İçişleri Projesi

İçişleri Bakanlığı Bilgi İşle Dairesi Başkanlığı sorumluluğunda olan e-İçişleri Projesi ile ilgili Proje Sorumluluğu görevleri yürütülmüştür. Bu kapsamda;

- Yıl içerisinde birim değişikliği, personel değişikliği gibi sebeplerden dolayı gelen taleplere göre e-İçişleri yetkilendirme işlemleri yapılmıştır.

- Personelin bildirdiği sistemsel sorunlar ve istekler değerlendirilerek Bakanlık Yardım Masasına bildirilmiş ve çözüm bulunmaya çalışılmıştır.

- Taşınır Modülünün yıl içerisindeki sorunları çözümlenmiştir.

- e-İmza ile ilgili başvurular yapılmış ve teknik sorunlara çözüm bulunmuştur. e-İmza fatura ödemeleri yapılmıştır.

- Meclis ve Encümen modülünün sorunları Yardım Masasına bildirilerek çözümler üretilmiştir.

Bartın İl Özel İdaresi Personel Anonim Şirketi

696 sayılı Kanun Hükmünde Kararnamenin 126. maddesiyle 27/06/1989 tarihli ve 375 sayılı Kanun Hükmünde Kararnameye eklenen EK 20. maddesi hükmünce, Bartın İl Genel Meclisi'nin 05.02.2018 tarihli ve 10 sayılı kararı ile 100.000,00 TL sermaye ile şirket kurulması kararı alınmış olup, 21.03.2018 tarihli ve 11541 sayılı Bakanlar Kurulu Kararınca 02.04.2018 tarihinde Bartın İl Özel İdaresi Personel Anonim Şirketi adı altında şirketimiz kurulmuştur.

Şirketimizde 2019 yılsonu itibariyle 58 daimi ve 49 geçici olmak üzere toplam 107 işçi çalıştırılmıştır. Ayrıca 2019 yılı Şubat ayında 1 adet engelli işçimiz malulen emekli olmuştur.

Bartın İl Özel İdaresi Güneş Enerjisi Elektrik Üretim Bütçe İçi İktisadi İşletmesi

Güneş enerjisi tesisinden daha iyi yararlanabilmek için Haziran 2019 sonu itibariyle Güneş Enerjisi Elektrik Üretim Bütçe İçi İktisadi İşletmesi kurulmuştur. Güneş Enerjisi Elektrik Üretim Bütçe İçi İktisadi İşletmesi ile 2019 yılı içinde toplam 99.875,39 TL gelir elde edilmiş olup, muhasebe giderleri ile KDV, damga ve gelir vergisi olarak toplam 33.057,36 TL gider kaydedilmiştir.

Bartın İl Özel İdaresi Sosyal Tesis Bütçe İçi İktisadi İşletmesi

Sosyal tesislerden daha iyi yararlanabilmek için Haziran 2019 sonu itibariyle Sosyal Tesis Bütçe İçi İktisadi İşletmesi kurulmuştur. Bütçe İçi İktisadi İşletme ile 2019 yılı içinde toplam 409.222,74 TL gelir elde edilmiş olup, elektrik, su, internet vb. giderler ile KDV, damga ve gelir vergisi olarak toplam 245.776,44 TL gider kaydedilmiştir.

İnkum Sosyal Tesisi yaz sezonunda hizmet vermekte olup, talep olması halinde 2+1 dairelerde kış sezonunda da hizmet verilmektedir. 2019 yılında 12 adet 1+1 ve 12 adet 2+1 dairelerde toplam 1648 misafire konaklama hizmeti verilmiştir.

Mugada Karavan Park, Bungalow Ev ve Çadır Kamp tesisi yaz sezonunda hizmet vermektedir. 2019 yılında 6 bungalov, 28 çadır/karavanpark alanında toplam 243 kişiye konaklama hizmeti verilmiştir.

Millet Konağı

İdaremiz mülkiyetindeki restore edilen kırtepe ilk mektebi binası, Sayın Cumhurbaşkanımız Recep Tayyip ERDOĞAN'ın açıkladığı 100 günlük icraat programının ikincisinde yer alan millet konağı projesine dönüştürülerek 04.06.2019 itibariyle halkın hizmetine açılmıştır.

Sosyal ve kültürel ortak kullanım alanları ile hizmete açılan Millet Konağı, 2 kat ve 8 odadan oluşmaktadır. Üst katta 2 adet konuk odası, 1 adet araştırma yayın arama odası ve 1 adet kütüphane, alt katta ise 2 adet el sanatları atölye odaları, 1 adet toplantı ve sunum odası ve 1 adet kafeteryadan oluşmaktadır.

Millet Konağında muhtarlarımızın, esnafımızın girişimci kadınların, el sanatları kurslarında kadınlarımızın, halk eğitim, spor müdürlüğü, kültür müdürlüğü ve diğer müdürlüklerin söyleşi, panel vb. organizasyonlar yapılmaktadır

MİLLET
KONAĞI

İnkum Tesisi

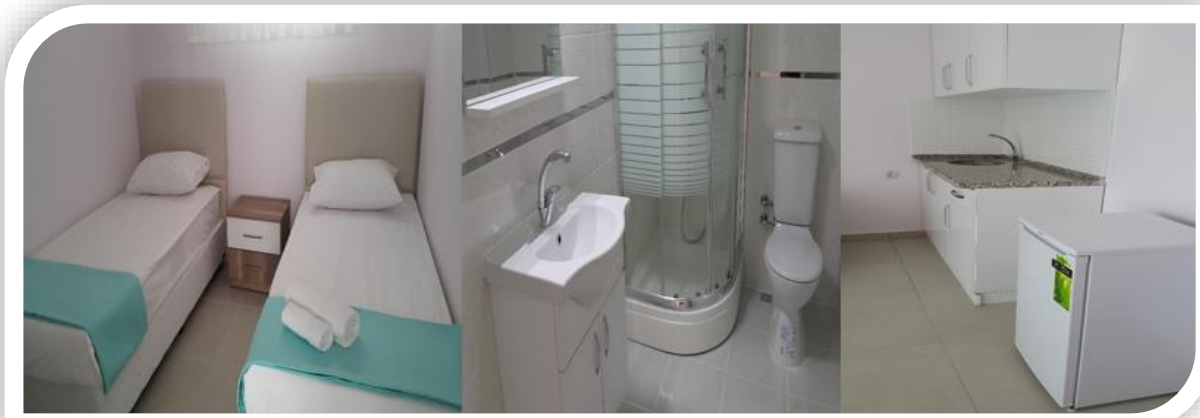

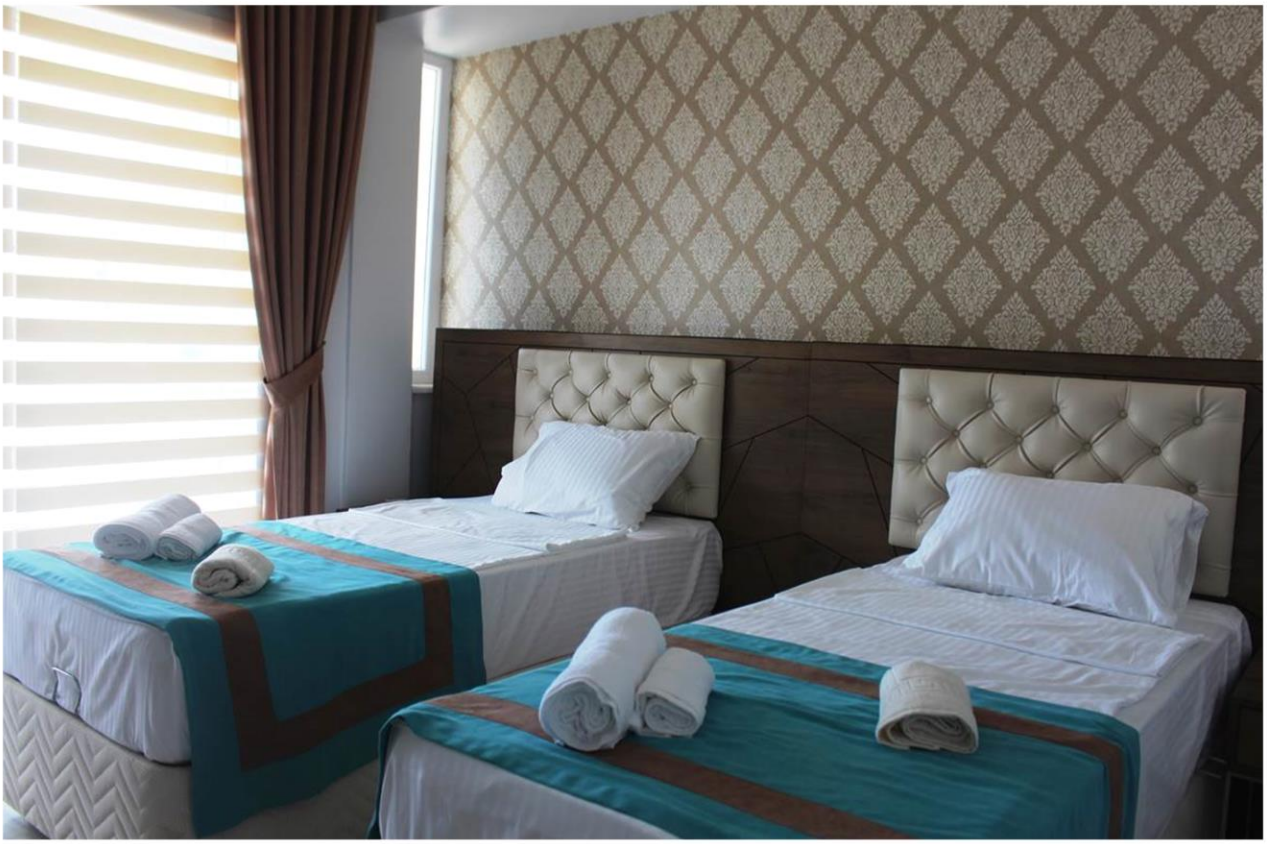

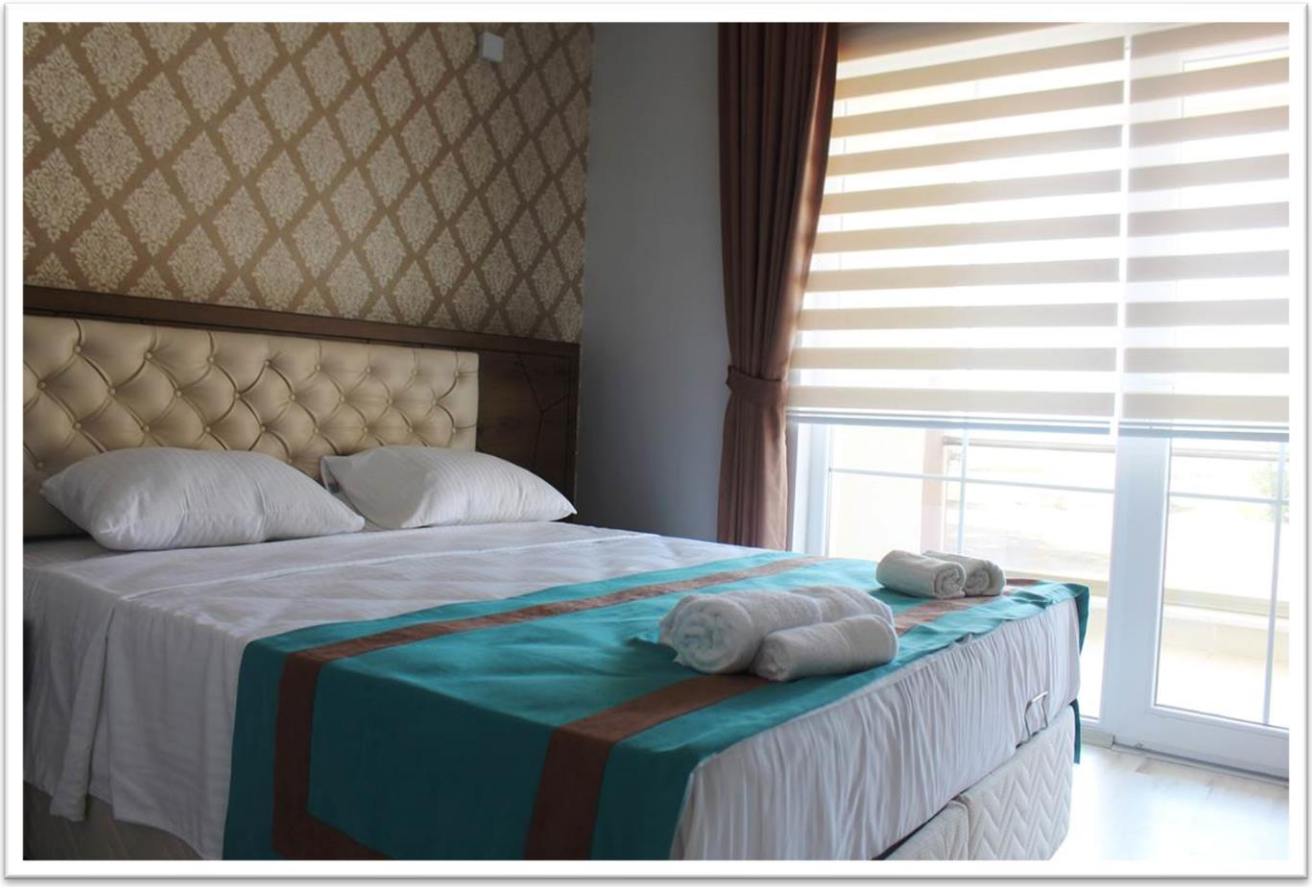

Mugada Tesisi

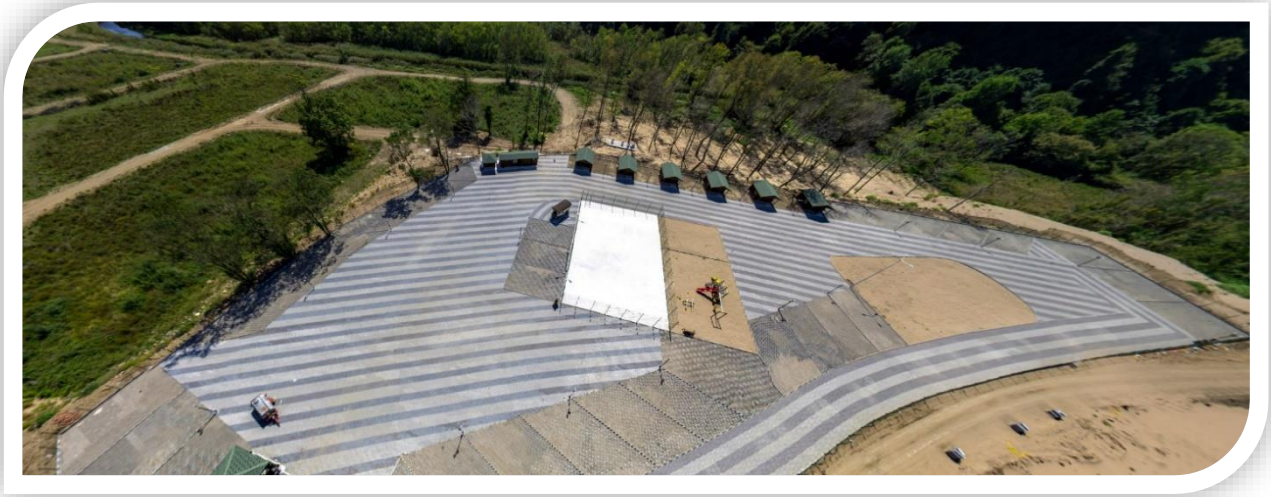

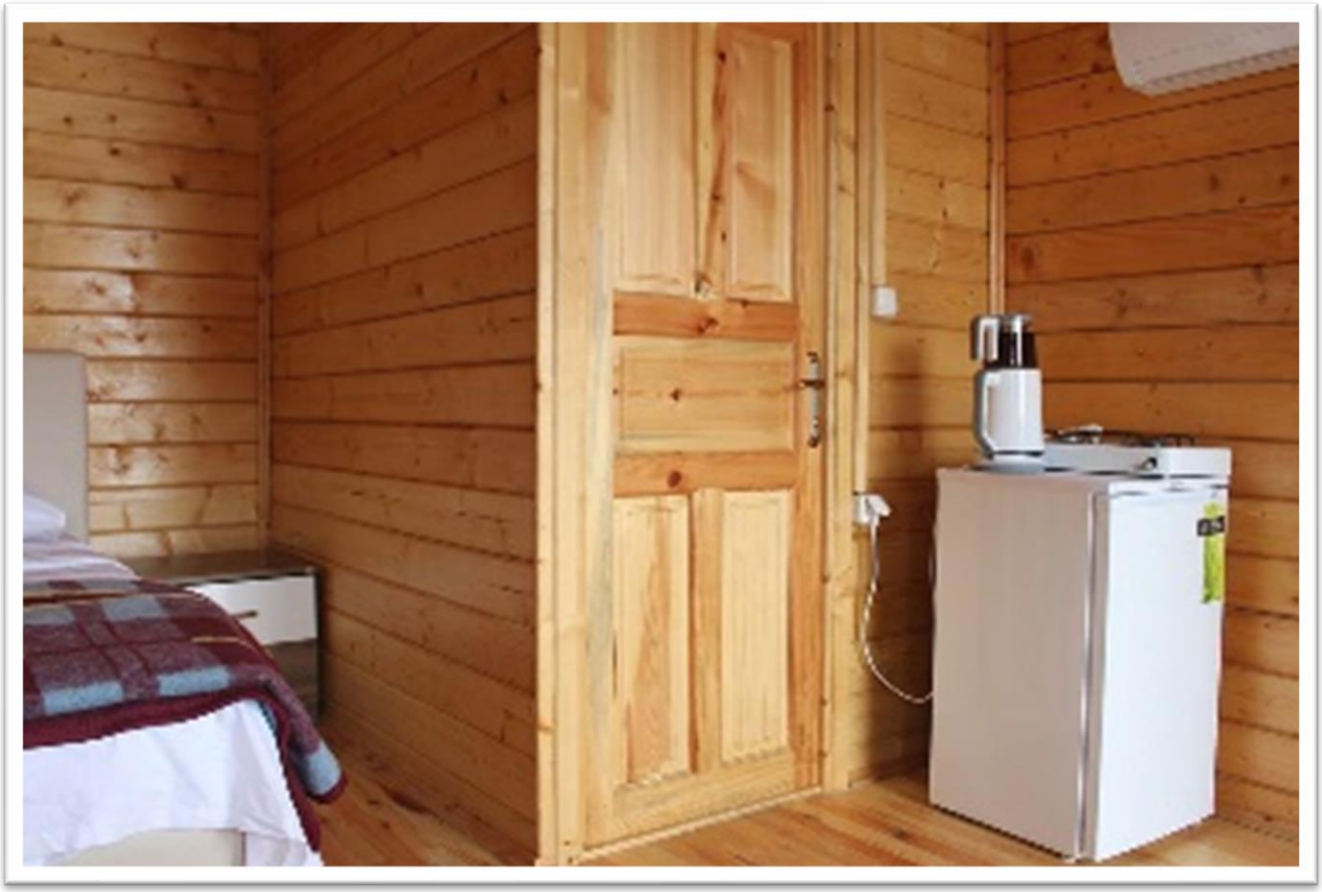

HUKUK MÜŞAVİRLİĞİ

31.12.2019 TARİHİ İTİBARİYLE 2019 YILI BRİFİNG RAPORU

2019 YILINDA AÇILAN DAVA DOSYALARI			
DAVA TÜRÜ	**İDARİ**	**HUKUK**	**TOPLAM**
2019 YILI	14	64	78

2019 YILINDA DEVAM EDEN DAVA DOSYALARI			
DURUMU	**DERDEST**	**YARGI YOLU**	**TOPLAM**
HUKUK DAVALARI	86	11	97
İDARİ DAVALAR	22	17	39
İCRA DOSYALARI	15		15
TOPLAM	123	28	**151**

2019 TARİHİ İTİBARİYLE 20 İDARİ DAVA 21 HUKUK DAVA DOSYASI TOPLAM **41** DAVA DOSYASI KAPANMIŞTIR.

2019 YILINDA VERİLEN HUKUKİ GÖRÜŞLER	
İŞLETME VE İŞTİRAKLER MÜDÜRLÜĞÜ	**3**
SAĞLIK İŞLERİ MÜDÜRLÜĞÜ	**3**
TARIMSAL HİZMETLER MÜDÜRLÜĞÜ	**1**
YOL VE ULAŞIM HİZMETLERİ MÜDÜRLÜĞÜ	**1**
TOPLAM	**8**

2019 YILI İTİBARİYLE TAKİP EDİLEN CEZA DOSYALARI:

İLGİLİ BİRİM	DOSYA SAYISI	TAHSİL EDİLEN DOSYA	GERÇEKLEŞME %
RUHSAT İŞLEMLERİ CEZA TAHSİLATI	21	8	%38
İMAR İŞLEMLERİ CEZA TAHSİLATI	34	28	%82

İHTİYAÇ VE SORUNLAR

1- Kurumsal stratejik planların ilin stratejik planına dönüştürülmesi.

2- Yıllık Performans ve Çalışma programları hazırlanırken stratejik planlar göz önünde bulundurulmalı, İl düzeyinde ki tüm kurum ve kuruluşların katılacağı İl Özel İdaresi odaklı yıllık performans ve çalışma programları yapılması.

3- İlimiz sınırları içerisinde olup, gerçekleşmesi gereken hizmetlerin daha verimli olması için, tüm sektörlerde il envanterinin yeniden gözden geçirilmesi ve tek merkezde toplanılması, araç ve gereçlerin hizmet alanlarına öncelikler belirlenerek tahsis edilmesi.

4- Yol altyapısında 1. ve 2. grup köy yollarımızın standartlarının yükseltilmesi nedeniyle, İl Trafik Komisyonunca söz konusu yollarda hız ve tonaj tahdidinin belirlenmesi.

5- Köy yerleşik alanlarının tamamlanarak nüfus yoğunluğu fazla olan köylerimizin imar planlarının bir an evvel bitirilmesi.

6- Mülga Köy Hizmetleri personelinin İl Özel İdaresine devri sonucu; memur ve işçilerin maaş ve diğer özlük hakları ile ilgili ödenekler, ihtiyaçlar doğrultusunda Maliye Bakanlığınca gönderilmekte olup, ayrıca 1/3 oranında da ödeneğin gönderilmesi gönderilmektedir. İl Özel İdaresi öz gelirleri ile bu hakların karşılanması mümkün bulunmamaktadır.

7- Mülkiyeti İdaremize ait Şehirler Arası Otobüs Terminali'nin işletmesi Bartın Belediye Başkanlığına verilmiş olup, yapılan protokol gereği, mülkiyet sahipliği ile işletmeciliğin iki ayrı kurumda olması sebebiyle iş ve işlemlerde sorunlar yaşanmakta, tahsilâtlar süresi içerisinde yapılamamaktadır. Bakım ve onarım işlerinin de Bartın Belediyesi tarafından yapılması gerekmektedir.

ÖNERİLER

- ✓ %60'ı orman %17'si tarım Arazisi olan ilimizde, köy yerleşik alanlarında arsa sıkıntısı çekildiğinden, kırsal alanlarda 2 kat şeklinde (6.50m) uygulanan yapıların, imar mevzuatında düzenlenerek h=(2.80x3)+0.90m=9.30m olmasının sağlanması,
- ✓ İl Özel İdarelerinde kurumsal yapılaşmada uygulama bütünlüğünün ve idari modernitenin kazandırılması için Bakanlık Teftiş Kurulu Başkanlığının koordinatörlüğünde birkaç ilin Valileri, Genel Sekreterleri, Bakanlık Temsilcileri ve mülki müfettişlerin katılacağı bir çalış tay düzenlenmesi,
- ✓ Daha önceki yıllarda yapılamayan ve son bir yılda yapılan öneriler dikkate alınarak Vilayetler Hizmet Birliğince uygulamaya başlanan hizmet içi eğitim seminerlerine mülkiye müfettişlerinin de dâhil edilmesi,
- ✓ Kurumsal olmada alt yapısı olmayan ve harcama birimi oluşturmada güçlük çekilen ilçe özel idare müdürlükleri için 5302 sayılı İl Özel İdare yasasının 35. maddesinin son fıkrasının "**İlçelerde Özel İdare İşlerini yürütme amacıyla Kaymakama bağlı İlçe Özel İdare teşkilatı oluşturulabilir.**" hükmünün baş tarafına gelmek üzere **"Nüfusu 25.000'i geçen ilçelerde" olanlar şeklinde düzenleme yapılması,**
- ✓ 5302 sayılı yasanın denetim komisyonu ile ilgili maddesinin denetimin sınırları, kimler tarafından yapılacağı Sayıştay, İçişleri Bakanlığı Teftiş Kurulu Başkanlığı tarafından denetlenen iş ve işlemlerin madde kapsamına alınıp alınamayacağı, idari, mali ve teknik konuları içine alan İl Özel İdaresi iş ve işlemlerinin, açıklığa kavuşması için 17. maddede düzeltme yoluyla ya da kanunun kriterlerini ortaya koyarak yönetmelik, tebliğ, genelge ve görüş ile anlaşılabilir bir hale getirilmesi. Ayrıca; 5302 sayılı yasanın 30/k maddesi, 5018 sayılı yasanın 11 ve 57 maddelerinde uygulama birliğinin sağlanması,
- ✓ 5302 sayılı yasanın 6. maddesine göre merkezi bütçenin alanında bulunan işler için İl Özel İdarelerine aktarılan ödeneklerin ek bütçe ile bütçeleştirilmesinin sağlanması konusunda görüş verilmesi. Örnek: 13,3 milyon olan İl Özel İdare bütçesinin daha önceki yıllar baz alındığında kesin hesabı muhtemelen 30-35 milyon kısmının bütçeleştirilememe durumu ile karşı karşıya kalınmaktadır,
- ✓ Kurumsal stratejik planların, Valiliğin koordinasyonunda ilin stratejik planına dönüştürülmesi,
- ✓ Performans Programı ve Çalışma Programları hazırlanırken, stratejik planlar göz önünde bulundurulmalı, il düzeyinde tüm kurum ve kuruluşların katılacağı İl Özel İdaresi odaklı yıllık Performans Planı ile Çalışma Programının yapılması,
- ✓ İlimiz sınırları içerisinde görev, yetki ve sorumluluk alanımızda olup, yapılması gereken hizmetlerin daha verimli, rantabl ve hızlı bir şekilde yürütülebilmesi için, tüm sektörlerde il envanterlerinin yeniden gözden geçirilmesi ve tek merkezde toplanılması, fiziki ve insan kaynakları ile araç ve gereçlerin öncelikler belirlenerek hizmet alanlarına tahsis edilmesi,
- ✓ İl Özel İdaresi gelirleri yasasının çıkarılarak kaynakların artırılması ve idarenin mali açıdan güçlendirilmesinin sağlanması,
- ✓ 2464 Sayılı Belediye Gelirleri Kanununa benzer İl Özel İdareleri Gelirleri Yasası çıkarılmasına yönelik çalışmanın yapılması.
- ✓ KÖYDES Projesinin devam ettirilmesi,
- ✓ Eğitim seminerlerinin arttırılması,
- ✓ İl Özel İdaremize ödeneği aktarılarak gerçekleştirilecek diğer kamu kurum ve kuruşlarının yatırımları ile ilgili olarak, arsa ile ilgili imar iş ve işlemlerinin tamamlandıktan sonra programa alınması ve yapım işinin yapılması aşamasında zaman kaybına meydan verilmemesi,
- ✓ Yatırım tekliflerinin paydaş müdürlüklerimizce İl Özel İdaremiz ilgili birim müdürlükleri ile koordineli şekilde hazırlanıp, idari, teknik ve hukuki eksikliklere meydan verilmemesi.

- ✓ İl sınırları içerisinde yapılması gereken hizmetlerin daha verimli ve hızlı bir şekilde yürütülebilmesi için, tüm kurum ve kuruluşların il içerisinde tek çatı altında birleştirilmesi.
- ✓ İl Özel İdaremizin orman emvali satışından pay alınması için yasal düzenleme yapılması.