

**T.C.
BARTIN İL ÖZEL İDARESİ**



**2015 MALİ YILI
FAALİYET RAPORU**



”...Hususi idareler ve Belediyeler, büyük kalkınma savaşımızda başarı hâsılasını arttıracak vazifeler almalı ve hususiyle hayat ucuzluğunu temin ederek, yerine göre tedbirler bulmalı ve salahiyetlerini tam kullanmalıdır.”

K. Atatürk

SUNUŞ

İl Özel İdareleri; bir yandan 5302 sayılı Kanun ve dięer kanunlarla kendilerine verilen görevleri yrtrken, dięer yandan da merkezi idarenin ilimizdeki yatırımlarını yrten, mahalli idare birimi olma zellięinin yanında genel idare kuruluřlarının neredeyse tm yatırımlarını hayata geiren bir kurumdur.

İl Özel İdaremiz; görev ve sorumluluk alanında bulunan yerel kalkınmaya ynelik tm yatırım ve hizmetlerini; kanunların ve dięer mevzuatın getirdięi ilke ve standartlar ışığında etkin ve verimli olarak sunmayı misyon edinmiřtir. İlimizdeki yařam kalitesini ve halkımızın refah seviyesini ykseltmek amacıyla yaptığımız iřler ve yrttęmz hizmetlerde Bartın'ımızı geleceęe tařımak ncelikli hedefimiz olmuřtur.

İl Özel İdaremiz, 2015 yılı bařında 647 adet proje ile bařlamıř, yıl ierisinde 281 adet proje ilave edilerek %144 artıř ile 928 adet projeye ulařmıř, toplamda 906 adet proje gerekleřtirilerek % 98 oranında performans sergilemiřtir.

İl Özel İdaremizin 2015 Yılı Faaliyet Raporu, Mart ayında İl Genel Meclisimize sunulmuř olup, İl Özel İdaremizin bir yıllık srete gerekleřen faaliyetlerinin ortaya konulması ve kamuoyuna duyurulması ile bir taraftan faaliyet sonuları izlenecek, dięer taraftan da ihtiyaların tespitinde katılım saęlanacak ve hizmetlerin sunulmasında da verimlilik artacaktır. Bylece; ileriki yıllardaki hedeflerimiz ile yapılacak faaliyet ve alıřmalarımıza yn verilecek ve ışık tutulacaktır.

2015 yılında gerekleřtirilen yatırımlarımız, faaliyetlerimiz ve sunulan hizmetlerimizde, bařarılı ve koordineli bir alıřma sergileyen İl Genel Meclisimizin Deęerli Bařkan ve yelerine, İl Encmen yelerine, Kaymakamlarımıza, dięer kamu kurum ve kuruluřları ile İl Özel İdaresi alıřanlarına teřekkr ederim.

Bartın ilimizin geliřmesi, kalkınması ve refah dzeyinin ykselmesi amacıyla; hedeflerimizin gerekleřtirilebilmesi ve hizmetlerin yrtlebilmesi iin yapılacak alıřmaların her ařamasında görev alanlara yapacakları alıřmalarda bařarılar diliyorum.

Seyfettin AZİZOęLU
Vali

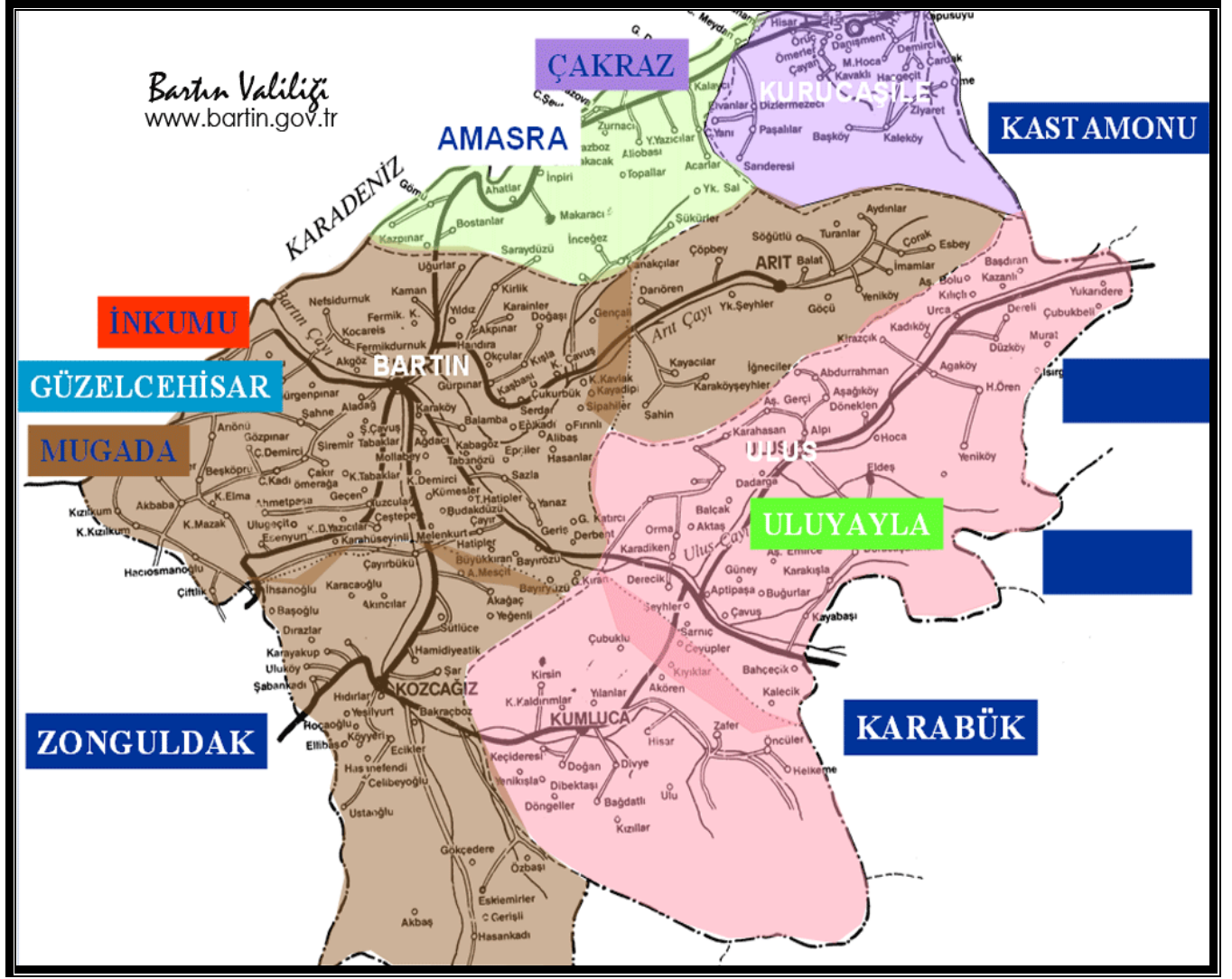

Bartın İlimiz 07.09.1991 tarih ve 20984 sayılı Resmi Gazetede yayımlanan 28.08.1991 tarih ve 3760 sayılı kanun ile il statüsüne kavuşmuştur.

Bartın İlimizin;

- Merkez İlçe,
- Amasra İlçesi,
- Kurucaşile İlçesi
- Ulus İlçesi olmak üzere 4 adet İlçesi,
- Kozcağız, Kumluca, Abdipaşa ve Hasankadı Belde Belediyeleri ile birlikte 8 adet belediyesi,
- 265 adet de köyü vardır.

Bartın ilinin nüfusu;
31.12.2015 TÜİK Adrese Dayalı Nüfus Kayıt Sistemine göre 190.708'dir.
Nüfusun % 40,8'i (77.827) şehirde, % 59,2'i (112.881) kırsal kesimde yaşamaktadır.

2015 MALİ YILI
İDARE FAALİYET RAPORU
İÇİNDEKİLER

I- İİ ÖZEL İDARESİ HAKKINDA GENEL BİLGİLER

A- Misyon ve Vizyon	1
B- Yetki, Görev ve Sorumluluklar	1
C- İdareye İlişkin Bilgiler	2
1- Fiziksel Yapı	2
2- Örgüt Yapısı	3
3- Bilgi-Teknolojik Kaynakları-Gayrimenkuller-Araç-İş Makinası	5
4- İnsan Kaynakları	15
5- Sunulan Hizmetler	15
6- Yönetim ve İç Kontrol Sistemi	18

II- AMAÇ ve HEDEFLER

A- İdarenin Amaç ve Hedefleri	19
B- Temel Politikalar ve Öncelikler	20

III- FAALİYETLERE İLİŞKİN BİLGİ VE DEĞERLENDİRMELER

A- Mali Bilgiler	
1- Bütçe Uygulama Sonuçları	20
2- Temel Mali Tablolara İlişkin Açıklamalar	20
3- Mali Denetim Sonuçları	23

B- Performans Bilgileri

1- Faaliyet ve Proje Bilgileri

▪ İnsan Kaynakları ve Eğitim Müdürlüğü	23
▪ Mali Hizmetler Müdürlüğü	28
▪ Plan Proje Yatırım ve İnşaat Müdürlüğü	30
▪ Sağlık İşleri Müdürlüğü	53
a) Sağlık Faaliyeti	
b) Çevre Faaliyeti	
c) Sosyal Hizmet Faaliyetleri	
▪ İmar ve Kentsel İyileştirme Müdürlüğü	69
▪ Yol ve Ulaşım Müdürlüğü	77
▪ Destek İlişkiler Müdürlüğü	109
a) Eğitim Faaliyeti	
b) Kültür ve Turizm Faaliyeti	
c) Gençlik ve Spor Faaliyeti	
d) Emniyet Faaliyeti	
e) Çevre ve Orman Faaliyetleri	
▪ Yazı İşleri Müdürlüğü	131
▪ Encümen Müdürlüğü	143
▪ Tarımsal Hizmetler Müdürlüğü	146
▪ İşletme ve İştirakler Müdürlüğü	156
▪ Hukuk Müşavirliği	163
▪ İlçe Özel İdare Müdürlükleri	165
a) Amasra İlçe Özel İdare Müdürlüğü	
b) Kurucasıle İlçe Özel İdare Müdürlüğü	
c) Ulus İlçe Özel İdare Müdürlüğü	

2- Performans Sonuçları Tabloları

▪ İnsan Kaynakları ve Eğitim Müdürlüğü Performans Sonuçları Tablosu	171
▪ Plan Proje Yatırım ve İnşaat Müdürlüğü Performans Sonuçları Tablosu	173
▪ İmar ve Kentsel İyileştirme Müdürlüğü Performans Sonuçları Tablosu	180
▪ Sağlık İşleri Müdürlüğü Performans Sonuçları Tablosu	182
▪ Yol ve Ulaşım Müdürlüğü Performans Sonuçları Tablosu	185
▪ Tarımsal Hizmetler Müdürlüğü Performans	186
▪ Destek Hizmetleri Müdürlüğü	187
a) Eğitim Hizmetleri Performans Sonuçları Tablosu	
b) Kültür ve Turizm Hizmetleri Performans Sonuçları Tablosu	
c) Spor Hizmetleri Performans Sonuçları Tablosu	
d) Emniyet Hizmetleri Performans Sonuçları Tablosu	

3- Performans Sonuçlarının Değerlendirilmesi	194
---	-----

4- Performans Bilgi Sisteminin Değerlendirilmesi	196
---	-----

IV- KURUMSAL KABİLİYET ve KAPASİTENİN DEĞERLENDİRİLMESİ

A- Üstünlükler	197
B- Zayıflıklar	197
C- Değerlendirme	198

V- ÖNERİ VE TEDBİRLER	198
------------------------------	-----

EKİ:

İç Kontrol Güvence Beyanı (17 adet)

2015 YILI FAALİYET RAPORU

I- İL ÖZEL İDARESİ HAKKINDA GENEL BİLGİLER

A- MİSYON VE VİZYON MİSYONUMUZ

Görev alanlarımızdaki hizmetlerimizi; mevzuat ve ISO 9001 Uluslararası Kalite Yönetim Sistemi standartları doğrultusunda sunmak ve halkın refah seviyesini yükseltmektir.

VİZYONUMUZ

Aktif katılımcı
İhtiyaç odaklı
Verimlilik esaslı

Hesap verilebilir ve ulaşılabilir
Bir özel idare ile Bartın'ı geleceğe taşımaktır.

İLKELERİMİZ

İl Özel İdaresi, tüm personeli ile hizmet verdiği halkımızın beklentilerine karşılık verebilmek için;

Liderlik	Eşitlik ve adalet
Dürüstlük	Kalite duyarlılığı
Şeffaflık	Hizmette standardizasyon
İş ahlakı	Sürekli gelişme
Çağdaşlaşma ve ilerlilik	Etkili ve ekonomik

olarak belirlediğimiz ilkelerimiz doğrultusunda özverili bir şekilde çalışmaktadır.

B- YETKİ GÖREV VE SORUMLULUKLAR

İl Özel İdaresi mahallî müşterek nitelikte olmak şartıyla;

a) Sağlık, Gençlik ve spor, tarım, sanayi ve ticaret; Belediye sınırları il sınırı olan Büyükşehir Belediyeleri hariç ilin çevre düzeni plânı, bayındırlık ve iskân, toprağın korunması, erozyonun önlenmesi, kültür, sanat, turizm, sosyal hizmet ve yardımlar, yoksullara mikro kredi verilmesi, çocuk yuvaları ve yetiştirme yurtları; ilk ve orta öğretim kurumlarının arsa temini, binalarının yapım, bakım ve onarımı ile diğer ihtiyaçlarının karşılanmasına ilişkin hizmetleri il sınırları içinde,

b) İmar, yol, su, kanalizasyon, katı atık, çevre, acil yardım ve kurtarma, orman köylerinin desteklenmesi, ağaçlandırma, park ve bahçe tesisine ilişkin hizmetleri belediye sınırları dışında, yapmakla görevli ve yetkilidir.

Bakanlıklar ve diğer merkezi idare kuruluşları; yapım, bakım ve onarım işleri, devlet ve il yolları, içme suyu, sulama suyu, kanalizasyon, enerji nakil hattı, sağlık, eğitim, kültür, turizm, çevre, imar, bayındırlık, iskân, gençlik ve spor gibi hizmetlere ilişkin yatırımlar ile bakanlıklar ve diğer merkezi idare kuruluşlarının görev alanına giren diğer yatırımları, kendi bütçelerinde bu hizmetler için ayrılan ödenekleri il özel idarelerine aktarmak suretiyle gerçekleştirebilir. Aktarma işlemi ilgili bakanın onayıyla yapılır ve bu ödenekler tahsis amacı dışında kullanılamaz. İş, il özel idaresinin tabi olduğu usul ve esaslara göre sonuçlandırılır. İl çevre düzeni plânı; valinin koordinasyonunda, il belediyesi ve il özel idaresi ile birlikte yapılır. İl çevre düzeni plânı belediye meclisi ile il genel meclisi tarafından onaylanır. İl özel idaresi hizmetleri, vatandaşlara en yakın yerlerde ve en uygun yöntemlerle sunulur. Hizmet sunumunda özürsüz, yaşlı, düşkün ve dar gelirlilerin durumuna uygun yöntemler uygulanır.

2015 YILI FAALİYET RAPORU

C- İDAREYE İLİŞKİN BİLGİLER

1- FİZİKSEL YAPI:

BARTIN İL ÖZEL İDARESİ HİZMET BİNASI



İl Özel İdaresinin;

- Merkez İlçede; 1 adet İl Özel İdaresi Hizmet Binası, İl Özel İdare Memur Lojman Binası, Vali Konağı Binası, Vali Konağı Personel Lojmanı, Mülga Köy Hizmetleri Binası (Cumhuriyet Lisesi olarak kullanılmaktadır.), Mülga Köy Hizmetleri Sosyal Tesis ve Memur Lojmanı Binası, 1 adet İl Özel İdaresi Eski Hizmet Binası, 1 adet Şehirlerarası Otobüs Terminali, Yol ve Ulaşım Hizmetler Müdürlüğü ile Tarımsal Hizmetler Müdürlüğü'nün bulunduğu Hizmet Binası ve Şantiyesi, 1 adet Arıt Şehit Necdet İÖO Memur Lojmanı, İnkum mevkiinde İl Özel İdaresi Eğitim ve Dinlenme Tesisi mevcuttur.

- Amasra İlçesinde; 1 adet Amasra Kaymakam Konutu Binası, 1 adet Çakraz Şantiyesi,

- Kurucuşile İlçesinde; 1 adet Özel İdare Sitesi, 1 adet Hizmet Binası, 1 adet Kaymakam Konutu Binası, 1 adet Müdür Lojmanı, 1 adet Personel Lojmanı,

- Ulus İlçesinde; 1 adet Hizmet Binası, 1 adet Kaymakam Konutu Binası, 1 adet Ulus Şantiyesi, 1 adet Ulus Eldeş Köyü Öz-Süt Tesisleri,

2015 YILI FAALİYET RAPORU

2- ÖRGÜT YAPISI:

BARTIN İL ÖZEL İDARESİ TEŞKİLAT ŞEMAS

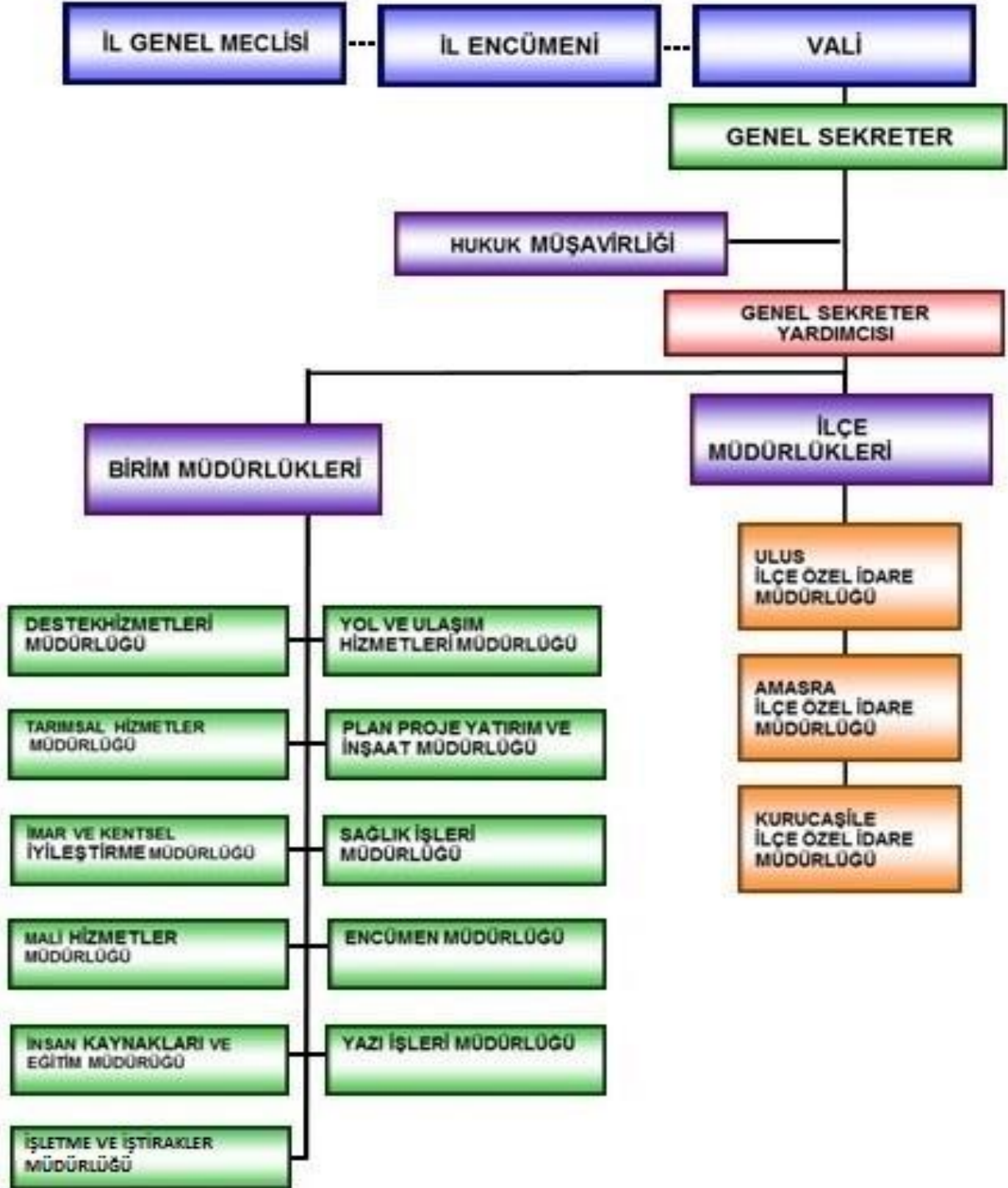

2015 YILI FAALİYET RAPORU

İL ÖZEL İDARESİNİN ORGANLARI:

İL Özel İdaresinin organları; İl Genel Meclisi, İl Encümeni ve Vali'dir. İl Genel Meclisi ve İl Encümeni karar organı, Vali ise yürütme organıdır. Karar ve icra organları görev ve yetkileri kapsamında işlevlerini sürdürmekte ve hizmetlerini yürütmektedir.

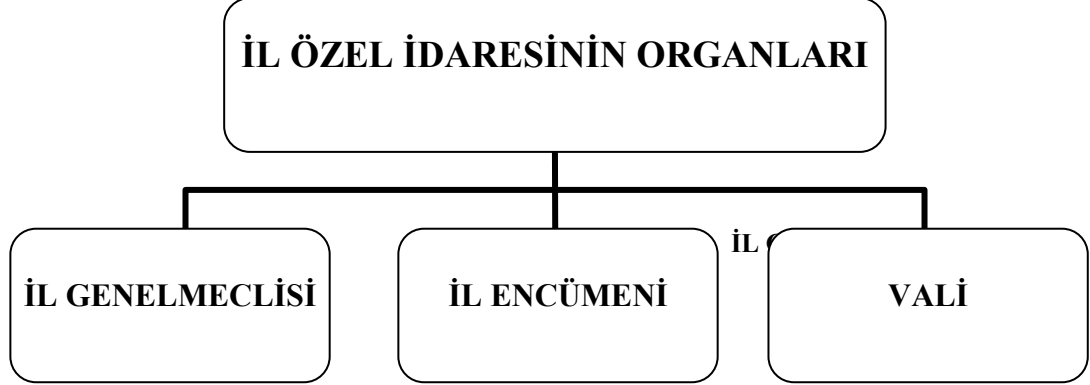

5302 sayılı İl Özel İdaresi Kanununun İl Genel Meclisi başlıklı 9. maddesi gereğince, İl Genel Meclisi İl Özel İdaresinin karar organıdır ve ildeki seçmenler tarafından seçilmiş üyelerden oluşur.

İl Genel Meclisinin görev ve yetkileri, meclis başkanlık divanı, meclis toplantıları, gündem, toplantı karar yeter sayısı, meclis kararlarının kesinleşmesi, ihtisas komisyonları ve denetim komisyonları v.b. 5302 sayılı kanun ve İl Genel Meclisi Çalışma Yönetmeliğinde belirlenmiştir.

İLÇELER	ÜYE SAYISI
Merkez İlçe	5
Amasra İlçesi	2
Kurucaşile İlçesi	2
Ulus İlçesi	2
TOPLAM	11

İL ENCÜMENİ:

İl Encümeni Valinin başkanlığında, il genel meclisinin her yıl kendi üyeleri arasından bir yıl için gizli oyla seçeceği beş üye ile biri genel sekreter olmak üzere valinin her yıl birim amirleri arasından seçeceği üç üyeden oluşur. İl Özel İdaresinin icra organıdır.

Valinin katılmadığı encümen toplantısına genel sekreter başkanlık eder. İl Encümeni, Valinin başkanlığında, **3 seçilmiş üye** ve **3 atanmış üye** olmak üzere **7 üyeden** oluşmaktadır.

VALİ:

Vali, İl Özel İdaresinin başı ve tüzel kişiliğinin temsilcisidir. İl Özel İdaresinin icra organıdır. Hizmetlerin, diğer mahallî idareler ve kamu kuruluşları arasında bütünlük ve uyum içinde yürütülmesine yönelik koordinasyon vali tarafından sağlanır. Vali, görev ve yetkilerinden bir kısmını uygun gördüğü takdirde, vali yardımcılara, yöneticilik sıfatı bulunan il özel idaresi görevlileri ile ilçelerde kaymakamlara devredebilir. Vali, bütçe ödeneklerinin verimli, tutumlu ve yerinde harcanmasından sorumludur.

2015 YILI FAALİYET RAPORU

3- BİLGİ VE TEKNOLOJİK KAYNAKLAR:

İl Özel İdaremiz sunmuş olduğu hizmetler ile ilgili tüm çalışmalarını kamuoyuna duyurmak, diğer kamu kurum ve kuruluşlarının, sivil toplum örgütlerinin ve vatandaşlarımızın hızlı ve aracısız bir şekilde bilgi almalarını sağlamak üzere web sayfası kurulmuştur.

İdaremizce, 2006 yılından itibaren uygulanan Analitik Bütçe-Muhasebe Programı ile 2013 Yılında Yerel Yönetim Bütçe Modülü kullanılmakta olup, İhale işlemlerinde Kamu İhale Kurumunun EKAP İhale Programı kullanılmaktadır. Ayrıca; İçişleri Bakanlığı tarafından hazırlanan e-İçişleri (e-Bakanlık) Projesi, İl Özel İdaremizin yürütmüş olduğu tüm iş ve işlemlerin elektronik ortamda yapılması ve diğer kamu kurum ve kuruluşları ile bilgi paylaşımının sağlanması amacıyla idaremiz tarafından kullanılmaktadır.

e-Devlet Projeleri:

1. e-İçişleri Projesi

- Analitik Bütçe Modülü
- Analitik Muhasebe Modülü
- Harcama Modülü
- Karar Organları Modülü
- Taşınır Mal Yönetmeliği Modülü
- Ruhsat Modülü
- Makine İkmal Modülü
- Bilgi Edinme Modülü

2. Kurumsal Programlar

- NetCad Programı
- OSKA Hakediş Programı
- Şimşek Maaş Programı
- ESET Endpoint Anti-Virüs Programı (Güvenlik ve Antivirüs Yazılımı)
- FortiGuard 5.0 (Donanımsal Güvenlik Duvarı)
- FortiAnalyzer (Log kayıt ve raporlama sistemi)
- Coğrafi Bilgi Sistemi
- Araç Takip Sistemi

İL ÖZEL İDARESİNİN ETÜT VE PROJE KAYNAKLARI

SIRA NO	CİHAZIN ADI	ADEDİ
1	Hp Designjet 500 Plotter yazıcı	1
2	Leica marka arazi ölçüm cihazı	1
3	Nivo arazi ölçüm cihazı	1
4	(Mlr) marka gps	1
5	(Magellan) marka gps	1
6	Arazi ölçümünde kullanılan mira	4
7	Arazi ölçümünde kullanılan leica marka aletin reflektörleri	3
8	Lazer Metre	1
9	Jeodezik GPS (CORS)	1
10	Hp T795 Plotter Yazıcı	1
TOPLAM		15

2015 YILI FAALİYET RAPORU

İL ÖZEL İDARESİ BİLİŞİM KAYNAKLARI

MALZEMENİN ADI	ADET
Masa Üstü Bilgisayar	93
Dizüstü Bilgisayar	30
Yazıcı	78
Modem	4
Switch-HUB	15
Kesintisiz Güç Kaynağı	2
Güvenlik Duvarı	2
Sunucu Bilgisayar	5
Monitör	10
Router Access Point	16
Projeksiyon	5
Geniş Formatlı Plotter Yazıcı	2
LCD Televizyon	6
Tarayıcı	30
Fotokopi Makinesi	8
Faks Cihazı	6
Dijital Kamera	2
Fotoğraf Makinesi	8
Mikrofon	12

GAYRİMENKULLERE AİT İCMAL CETVELİ

SIRA NO	BULUNDUĞU YER	GAYRİMENKULÜN CİNSİ		TOPLAM
		Bina	Arsa-Arazi	
1	Merkez İlçe	38	23	61
2	Amasra İlçesi	6	7	13
3	Kurucaşile İlçesi	5	-	5
4	Ulus İlçesi	9	1	10
TOPLAM		58	31	89

2015 YILI FAALİYET RAPORU

TAŞINMAZLARA AİT CETVEL (BİNALARIMIZ)									
Sıra No	Gayrimenkul Yeri	Gayrimenkulün Nevi ve Kullanım Şekli	Ada Pafta Parsel	M ²	Sıra No	Gayrimenkul Yeri	Gayrimenkulün Nevi ve Kullanım Şekli	Ada Pafta Parsel	M ²
1	Merkez	İl Özel İdaresi Memur Lojmanı	382	3.752	8	Merkez	İnşaat Ambar Binası. Mülkiyeti İl Özel İdaresi/ Arsa Mülkiyeti Maliye		
	Kemerköprü Mahallesi.					729			
	Karaköy Kav.		126						
2	Merkez	İl Özel İdaresi Hizmet Binası	382		9	Merkez	1 Kat 110m ² İnş. Mülk. Özel İdare Nizamiye	729	
	Kemerköprü Mahallesi								
	Çevre Yolu		126						
3	Merkez	Memur Lojmanı Arsa Mülkiyeti Hazineye Ait	1256		11	Merkez	Kaporta-Kaynak Binası. Mülkiyeti İl Özel İdaresi		
	Ağdacı Mah.					729			
			50						
4	Merkez	Sosyal Tesis Binası Arsa Mülkiyeti Hazineye Ait	1256		12	Merkez	Yıkama Yağlama Binası.	729	
	Ağdacı Mah.								
			51						
5	Merkez	Mülga Köy Hizmetleri Binası (Fen Lisesi) Arsa Mülkiyeti Hazineye Ait	1256		14	Merkez	Bakım Evi. 142 m ² 1 Kat.		
	Ağdacı Mah.					729			
			51						
6	Merkez	Nizamiye Binası Arsa Mülkiyeti Hazineye Ait	1256		15	Merkez	Atölye Binası. 1.092 m ²	729	
	Ağdacı Mah.								
			51						
7	Merkez	Arıt Şehit Necdet İlköğretim Okulu Lojmanı		350	17	Merkez	Akaryakıt Binası		
	Menteşpiri Köyü					729			

2015 YILI FAALİYET RAPORU

18	Merkez	Yeni Vali Konağı ve Personel Lojman ve arsası		1.397,91	25	Merkez	Kozcağız Aile Toplum Sağlığı Merkezi (Mülkiyeti Hazineye Ait)	12	3.993,75
	Gölbucağı Mah.		10			Kozcağız Beldesi		102	
	Aladağ Mevkii		22					9	
19	Merkez	Yeni Vali Konağı ve Personel Lojman ve arsası		13.319	26	Ulus	Tek Katlı Kargir Lojman, 2 katlı Betonarme Kaymakam Lojmanı Kargir Garaj ve Arsa	7	959,41
	Gölbucağı Mah.		10			Mengeller Mah.		108	
	Aladağ Mevkii		23					14	
20	Merkez	Yeni Vali Konağı ve Personel Lojman ve arsası		1.340	27	Ulus	Altı Dükkân 4 katlı Kargir Bina. İlçe Özel İdare Müdürlüğü Hizmet ve İş Hanı Binası	109	420,67
	Göl Bucağı Mah.		10			Kaldırım. Mah		12	
	Aladağ Mevkii		23			Ulus		113	
21	Merkez	Mustafa Aydede Anaokulu Eski Vali Konağı	40	1.534	28	Kaldırım. Mah	Merkez Atatürk İlköğretim Okulu ve Bahçesi	5	3.374
	Göl Bucağı Mah.		6			Ulus		1	
			12			Mezgeler Mah.		122	
22	Merkez	Bucak Müdürü Lojmanı	10	375	29	Ulus	Hasandede İlköğretim Okulu ve Kapalı Spor Salonu	1	2.646
	Kozcağız Beldesi.					Mezgeler Mah.		164	
	Değirmen Yanı		1772			Ulus		1	
23	MERKEZ	İki Lojman Helası ve Bahçeli Okul (Kargir)	1	4.460	30	Ulus	Hasandede İlköğretim Okulu ve Kapalı Spor Salonu	1	660
	Ağdacı Mah.					Mezgeler Mah.		191	
	Köprübaşı Mevkii		3			Ulus		1	
					31	Mezgeler Mah.	Hasandede İlköğretim Okulu ve Kapalı Spor Salonu		310

2015 YILI FAALİYET RAPORU

24	MERKEZ	Kozcağız İmam		4.963,26	32				
	Kozcağız	Hatip Ortaokulu							
33	Merkez	İnkum Eğitim ve Dinlenme Tesisi Arsa Mülkiyeti Hazineye Ait	2	2.537	41	Ulus	Ulus Şantiyesi 428m ² Bakım Evi. ve Arsası Bartın Üni ye Tahsisli	127	5.397
	Güzelcehisar					Kaldırım Mah.		3	
	İnkum		227 2173 2176			42	Ulus	Özsüt İşletme Binası	148
34	Merkez	Eski Hizmet Binası ve Yemekhane Müştemilat	12	759	43	Eldeş Köyü	11		
	Kırtepe Mah.		119			Kurucaşile	149	438,26	
			2			Ömerler Mah.	2		
35	Merkez	Cumhuriyet İlköğretim Okulu bahçesi	12	3.503	44	Kurucaşile	Kargir 1 Katlı Lojman Garaj ve Bahçesi (Kaymakam Lojmanı)	144	2.816
	Kırtepe Mah.		156			Liman		1	
			1			45	Kurucaşile	Kargir Tek Katlı Lojman Ve Bahçesi Pers. Lojm.	144
36	Merkez			Liman	21				
	Kırtepe Mah.			46	Kurucaşile	Kargir Bina ve Arsası (Müdür Lojm.)	115	115,21	
				Liman	4				
37	Merkez	Şehirler Arası Otobüs Terminali Binası. ve Arsası	124	18.001	47	Kurucaşile	4 katlı Hizmet Binası ve Kültür Merkezi Binası	118	
	Kutlubeytabaklar Köyü		3			Şile Mah.		8	
38	Merkez	Okul ve Bahçesi	302	7.243	48	Amasra	Kargir Bina	1435	85
	Orduyeri Mah.		138			Kum Mahallesi			
39	Merkez	Bahçeli Kargir Fatih İlköğretim Okulu ve Arsası		1.794	49	Amasra	Kaymakmlık Lojmanı ve Arsası	1972	299
	Orduyeri Mah.		31 12			Kaleiçi Mh.			

2015 YILI FAALİYET RAPORU

40	Merkez	Bahçeli Kargir İlkokul	404	4.093	50	Amasra	Arsa ve Okul Binası	3	432
	Demirciler Mah.		92			Kaleşah Yarbaşı			
51	Merkez	Atatürk İlköğretim Okulu	102	3.822	56	Amasra	Arsa ve Okul Binası	1	1824
	Kemerköprü Mah.		5			Kum Mah. Karaevler		2062	
52	Merkez	Gazi İlköğretim Okulu ve Arsası	544	5.648	57	Amasra	Amasra Çakraz Şantiye Binası. (Orman Alanı)	102	15.797
	Kemerköprü Mah.		180			Çakrazova		64	
53	Merkez	Hasankadı A.S.T.M	268	312	58	Amasra	Arsa ve Okul Binası	105	4115
	Hasankadı		1			Kaleşah Yarbaşı		10	
54	Merkez	Bölge Trafik Binası		2.642					
	Kutlubeytabaklar Köyü		124						
	Düz Mevkii		22						
55	Merkez	112 Acil Binası İnşaat Halinde		7.579					
	Kutlubeytabaklar Köyü		124						
	Düz Mevkii		22						

TAŞINMAZLARA AİT LİSTE (ARSALARIMIZ)

Sıra No	İlçesi	Taşınmaz No	Cinsi	Pafta No	Cilt No	Yüzölçümü (m ²)	Sıra No	İlçesi	Taşınmaz No	Cinsi	Pafta No	Cilt No	Yüzölçümü (m ²)
	Mahallesi/			Ada No	Sayfa No	Hisse		Mahallesi/			Ada No	Sayfa No	Hisse
	Köyü			Parsel No	Sıra No	Oranı		Köyü			Parsel No	Sıra No	Oranı
1	MERKEZ	1374	Arsa	4	8	292.700,00	5	MERKEZ	422	Pilon yeri		8	17,00
	Terkehatipler Köyü			754	Tam		Terkehaliller Köyü				736	Tam
	Kumdüzü Mevki			739				Düz			731		
2	MERKEZ	136	Arsa	6	13.400,00	6	MERKEZ	1348	Arsa		8	1.311,00
	Büyükkıran Köyü			547	Tam		Terkehatipler Köyü				752	Tam

2015 YILI FAALİYET RAPORU

				92				Yağcılar Mevkii			722			
3	MERKEZ	856	Arsa	E28C19D	6	18.090,37	7	MERKEZ	1293	Tek Katlı Betonarme Fabrika Binası ve Tek Katlı Betonarme Ofis Binası ve Arsası	E28C22B-E28C17C	8	23.802,55	
	Büyükkıran Köyü			...	550	Tam		Terkehatipler Köyü			101	758	Tam	
				558				Yağcılar Mevkii			2			
4	MERKEZ	857	Arsa	E28C19D	6	13.960,83	8	MERKEZ	1348	Arsa	E28c17C	8	6.250,00	
	Büyükkıran Köyü			...	551	Tam		Terkehatipler Köyü			102	759	Tam	
				559				Yağcılar Mevkii			1			
9	MERKEZ	1956	Arsa	E28C19D	6	54.942,11	16	MERKEZ	118	Tarla		8	1.500,00	
	Büyük kıran Köyü			...	554	Tam		Yanaz Köyü				722	Tam	
				562				Evaltı			704			
10	MERKEZ	136	Arsa	E28c19c	6	18.450,00	17	MERKEZ	10942	Kargir Okul Binası ve İmam Hatip Lisesi Arsası		17	3.012,91	
	Geriş Köyü			...	539	Tam		Hasankadı			262	1631	TAM	
				322				Şabankadı Mah.			6	-		
11	MERKEZ	150	Arsa	...	6	860,59	18	ULUS	220	Arsa		2	3	1.267,00
	Geriş Köyü			...	569			Kaldırım Mah.			3	205	Tam	
				566		28/860		Kaşaltı mevkii			40			
12	MERKEZ	133	Tarla	...	6	73,70	19	AMASRA	Arsa			21	167,00	
	Geriş Köyü			...	594	Tam		Zindan Mah.			1993			
				579						1996				
13	MERKEZ	1933	Arsa	...	16	2.608,00	20	AMASRA	5	Tarla	15	8	4.320,00	

2015 YILI FAALİYET RAPORU

	Gölbucağı Mah.			511	1513	Tam		Kayaaltı				770		
				251							773			
14	Merkez	İnkum Dinl. ve Eğitim Tesis Alanı		2		4963,26	21	AMASRA	104	Tarla	15	8	4.360,00	
	Güzelcehisar			1		Tam		Kayaaltı				772		
	İnkum			338								775		
15	MERKEZ	Spor Amaçlı Arsa	Arsa	1		5.409	22	AMASRA	6	Tarla	15	8	2.900,00	
	Güzelcehisar Köyü							Tam			Kayaaltı		773	
	İnkumu				339								776	
23	MERKEZ	Spor Amaçlı Arsa	Arsa			206,35	29	AMASRA	129	Tarla	15	8	620,00	
	Güzelcehisar Köyü				140			Tam			Hisarönü		746	
	İnkumu				2								749	
24	MERKEZ	1743	Arsa		17	547,50	30	AMASRA	183	Tarla	15	8	770,00	
	Kemerköprü				89	1575		Tam			Hisarönü		738	
	Şiremirçavuş Köyü				121								741	
25	MERKEZ	522	Tarla	4	3	26.390,00	31	AMASRA	4	Tarla	15	8	850,00	
	Kutlubey demirci Köyü				238		Tam			Hisarönü		739	
	Mısırlık				242								742	
26	MERKEZ	1098	Tarla		6	558,97								
	Kutlubeytabaklar Köyü				499		Tam						
	Düz				496									
27	MERKEZ	10942	Kargir		17	3.012,91								

2015 YILI FAALİYET RAPORU

	Hasankadı		okul binası ve imam hatip lisesi arsası	262	1631	TAM						
	Şabankadı Mah.			6	-							
28	MERKEZ		Kargir okul binası ve imam hatip lisesi arsası		17	3.012,91						
	Hasankadı			262	1631	TAM						
	Şabankadı Mah.	10942		6	-							

2015 YILI FAALİYET RAPORU

ARAÇ VE İŞMAKİNASI DURUMU

ARAÇ VE İŞ MAKİNASININ ÇEŞİDİ		İL ÖZEL İDARESİ HİZMETLERİ	İL ÖZEL İDARESİ ÜST YÖNETİM HİZMETLERİ
BİNEK ARAÇ	BİNEK OTOMOBİL	9	6
	BİNEK ARAZI ARACI	0	1
TOPLU TAŞIMA ARAÇLARI	AMBULANS	1	0
	MİNÜBÜS	1	2
	OTOBÜS (KÜÇÜK)	2	0
	OTOBÜS (BÜYÜK)	0	0
	CENAZE ARACI	1	0
KAMYONET	750 KG LİK	0	0
	PİKAP	5	0
	KAMYONET	2	3
	KAMYONET (AKARYAKIT TANKERİ)	1	0
	3,5 TONLUK	0	0
KAMYON	5 TONLUK	0	0
	10 TONLUK	10	0
	20 TONLUK	19	0
	KASALI	0	0
	ÇÖP KAMYONU	7	0
	VİDANJÖR	1	0
İŞ MAKİNALARI	GREYDER	12	0
	DOZER	2	0
	KEPÇE	4	0
	SİLİNDİR	7	0
	PALETLİ EXCAVATÖR	3	0
	KANAL KAZICI	6	0
	ROLEY TANK	2	0
	3 SIRA DİNGİL ASFALT TANKI	1	0
	TREYLER (SEMİ-KASALI)	4	0
	SU TANKERİ-ARAZÖZ	4	0
	ASFALT DİSTRİBÜTÖRÜ	2	0
	ASFALT FİNİŞERİ	1	0
	TREYLER ÇEKİCİ	2	0
	FORK-LİFT	1	0
	KAMP TREYLER	4	0
	JENERATÖR	2	0
	ASFALT TAMİR BAKIM ARACI	2	0
	SEYYAR TAMİR ARACI	1	0
GENEL TOPLAM		119	12

2015 YILI FAALİYET RAPORU

4- İNSAN KAYNAKLARI

Merkez İlçe ve 3 İlçe Özel İdaresi olarak toplamda ihdas edilen 121 memur kadrosu bulunmakta olup, bu kadroların 62'si Genel İdare Hizmetleri, 1'i Avukatlık Hizmetleri, 33'ü Teknik Hizmetler, 10'u Sağlık Hizmetleri ve 15'i Yardımcı Hizmetler sınıfındadır. İdareimizde; ihdas edilen 121 adet memur kadrosunun 65 adedi dolu olup, 65 adet memur statüsünde ve 112 adet daimi işçi statüsünde olmak üzere toplam 177 adet personel çalıştırılmaktadır.

İL ÖZEL İDARESİNİN NORM KADROYA GÖRE PERSONEL DURUM CETVELİ

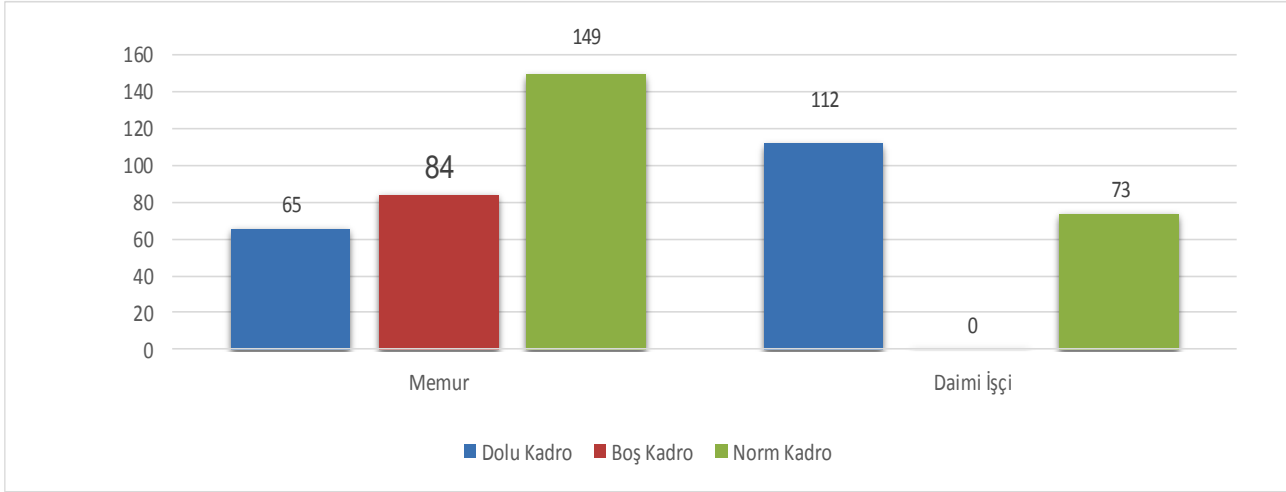

5- SUNULAN HİZMETLER

5302 sayılı İl Özel İdaresi Kanununun İl Özel İdaresinin Görev ve Sorumlulukları başlıklı 6 ncı maddesinde belirtilen görev ve sorumluluklarımız ile diğer mevzuat gereği yapmak zorunda olduğumuz görev ve sorumluluklarımız için; yapılan tüm iş ve işlemler ile yürütülen hizmetler, tabi olduğumuz kanun, yönetmelik, genelge, tebliğ v.b. hükümlerine göre yerine getirilmektedir.

5302 sayılı İl Özel İdaresi Kanununun İl Özel İdaresi Teşkilatı başlıklı 35. maddesi gereğince, idareimiz de genel sekreterlik, malî işler, sağlık, tarım, imar, insan kaynakları, encümen, yazı işleri, yol ve ulaşım, plan proje yatırım ve inşaat, destek hizmetler, bilgi işlem ve hukuk işleri birimleri kurulmuştur. Birimlerin kurulması, kaldırılması veya birleştirilmesi muhtelif tarihlerde alınan İl Genel Meclisinin Kararıyla yapılmıştır. Ayrıca, İlçelerde Özel İdare işlerini yürütmek amacıyla Kaymakamlığa bağlı olarak Amasra, Kurucasıle ve Ulus İlçe Özel İdare Müdürlükleri kurulmuştur.

İçişleri Bakanlığı ve Devlet Personel Başkanlığınca müştereken hazırlanarak 22.04.2006 tarih ve 26147 sayılı Resmi Gazetede yayımlanarak yürürlüğe giren İl Özel İdareleri Norm Kadro İlke ve Standartlarına Dair Yönetmelik doğrultusunda idareimizde kurumsallaşma tamamlanmıştır. İl Özel İdaresi personeli vali tarafından atanmakta olup, ilk toplantıda konu İl Genel Meclisinin bilgisine sunulmaktadır.

İlimiz İl Özel İdaresi kadroları, 22.04.2006 tarih ve 26147 sayılı Resmi Gazetede yayımlanarak yürürlüğe giren İl Özel İdareleri Norm Kadro İlke ve Standartlarına Dair Yönetmelik doğrultusunda oluşturularak İl Genel Meclisine sunulmuş, İl Genel Meclisinin muhtelif tarih ve sayılı kararıyla gerekli ihdaslar yapılmıştır.

Hukuk Müşavirliği:

- İdare'nin birim amirleri tarafından iletilen hukuki konularda görüş vermek.
- İdare'ye ait her türlü hukuk ve ceza davaları ile icra işlemlerini ait olduğu yargı organı ve dairelerde ikame ve takip etmek.
- İdare ve bağlı birimlerin ihale kanunları ve ihale sözleşme tasarıları ile ilgili inceleme yapmak ve görüş bildirmek.

2015 YILI FAALİYET RAPORU

- Her türlü yargı organı ve icra daireleri ile noterler tarafından İl Özel İdaresi'ne izafeten İl Özel İdaresi Tüzel Kişiliğine yapılan tebligatları kabul ile gereğini yerine getirmek.
- Sendika ile toplu iş sözleşmeleri görüşmelerine katılmak.
- Vali, Genel Sekreter ve mevzuatın verdiği benzer diğer iş ve işlemleri yapmak.
- Birimi ile ilgili her türlü kırtasiye, basılı yayımlar, büro malzemesi, demirbaş malzemesi ile diğer tüketim malzemelerinin alımını yapmak,
- Birimi ile ilgili demirbaş kayıtlarını tutmak, terkin işlerini yapmak, ambar mevcutlarını saymak, ayniyat saymanlığını gerçekleştirmek. (Taşınır Mal yönetmeliği gereğince demirbaş iş ve işlemlerini yürütmek.)
- Birimi ile ilgili halkın bilgisine sunması gereken faaliyetlerini günlük, aylık, üç aylık ve yıllık olarak web sayfası, dergi vb. yayın organlarıncı duyurulmak üzere İnsan Kaynakları ve Eğitim Müdürlüğü Basın ve Halkla İlişkiler birimine iletmek.

İlçe Müdürlükleri:

- 5302 sayılı İl Özel İdaresi Kanunu çerçevesinde Özel İdare organlarıncı alınan kararlar doğrultusunda hizmetleri yürütmek.
- 5018 sayılı kanun gereği muhasebe yetkilisi görevlerini yürütmek.
- Mevzuat gereği, Kaymakamın verdiği diğer görevleri yürütmek
- İl Özel İdaresi'nin iş ve işlemleriyle ilgili istenen her türlü bilgi, evrak, rapor vb. çalışma sonuçlarını zamanında ilgili birime göndermek.
- İl Özel İdaresi stratejik plan hedeflerine uygun ilçe faaliyetlerini gerçekleştirmek, sonuçlarını raporlamak.

Birim Müdürlükleri:

1) İnsan Kaynakları ve Eğitim Müdürlüğü:

- Özlük
- Atama
- Personel İşleri
- Eğitim
- Mikro Kredi
- İşçi Sağlığı ve Güvenliği
- Vali ve Mevzuatın verdiği benzer nitelikteki iş ve işlemler

2) Mali Hizmetler Müdürlüğü:

- Muhasebe Hizmetleri
- Bütçe
- Gelir
- Taşınır ve Taşınmaz İcmal Hesabı
- Stratejik Plan
- Ön Mali Kontrol
- Vali ve Mevzuatın verdiği benzer nitelikteki iş ve işlemler

3) Sağlık Hizmetleri Müdürlüğü:

- Sağlık İşleri
- Sosyal Hizmetler
- Çevre Hizmetleri
- İşyeri Ruhsat ve Denetim
- Cenaze Hizmetleri
- Gönüllülük Hizmetleri
- Cankurtaran Hizmetleri
- Sosyal Yardımlar
- Vali ve Mevzuatın verdiği benzer nitelikteki iş ve işlemler

4) Tarımsal Hizmetler Müdürlüğü:

- Veterinerlik
- Bitki Koruma
- Kontrol ve Destek
- Hayvan Sağlığı
- Çiftçi Eğitim
- Toprağın Korunması ve Erozyon
- Tahlil ve Analiz
- Sulama
- İçme suları ve Kanal Hizmetleri
- Park ve Bahçe
- Çevre Orman
- Maden İşleri
- Vali ve Mevzuatın verdiği benzer nitelikteki iş ve işlemler

5) İmar ve Kentsel İyileştirme Müdürlüğü:

- İmar İskân
- Çevre Koruma, Kontrol
- Taşınmaz Mallar
- Lojman Tahsisleri
- Yapı Ruhsat Kontrol ve Denetim
- Sivil Savunma
- Organize Sanayi Bölgesi İş ve İşlemleri
- Vali ve Mevzuatın verdiği benzer nitelikteki iş ve işlemler

6) Plan Proje Yatırım ve İnşaat Müdürlüğü:

- İnşaat İnceleme ve Kontrol
- Makine İnceleme ve Kontrol
- Elektrik İnceleme ve Kontrol
- Etüt-Proje İşleri
- İçme Suları İnceleme ve Kontrol
- Köy yolları İnceleme ve Kontrol
- Hizmet Binası Lojman Bakım Onarım
- Köy Yardımları
- Eğitim Yapım-Bakım-Onarım
- Gençlik ve Spor Yapım-Bakım-Onarım
- Kültür ve Turizm Yapım-Bakım-Onarım
- Emniyet Yapım-Bakım-Onarım
- Sahil Güvenlik Yapım-Bakım-Onarım
- Jandarma Yapım-Bakım-Onarım
- Küre Dağları Milli Parkları Yapım-Bakım-Onarım
- Vali ve Mevzuatın verdiği benzer nitelikteki iş ve işlemler

7) Yol ve Ulaşım Müdürlüğü:

- Yol Hizmetleri
- Makine İkmal
- Vali ve Mevzuatın verdiği benzer nitelikteki iş ve işlemler

8) Yazı İşleri Müdürlüğü:

- İl Genel Meclisi İş ve İşlemleri
- Evrak Kayıt
- Arşiv
- Vali ve Mevzuatın verdiği benzer nitelikteki iş ve işlemler

9) Destek Hizmetleri Müdürlüğü:

- Özel Kalem İş ve İşlemleri
- Milli Eğitim
- Gençlik ve Spor
- Kültür-Turizm
- Emniyet
- Sahil Güvenlik
- Merkezi Bütçeye ait Tüm Kurum ve Kuruluşlar
- Vali ve Mevzuatın verdiği benzer nitelikteki iş ve işlemler

10) Encümen Müdürlüğü:

- İl Encümeni İş ve İşlemleri
Encümen Kararları
Encümen Raporları
- Vali ve Mevzuatın verdiği benzer nitelikteki iş ve işlemler

11) İşletme ve İştirakleri Müdürlüğü:

- Web Sitesi iş ve işlemleri
- Bilgi İşlem iş ve işlemleri
- Ağ Sistemi iş ve işlemleri
- Kamera Güvenlik iş ve işlemleri
- E-içişleri iş ve işlemleri
- Yerel Bilgi Projesi iş ve işlemleri
- Devlet Teşkilatı Veri tabanı Sistemi
- Sosyal Tesis
- Ortaklıklar

6- YÖNETİM VE İÇ KONTROL SİSTEMİ:

İç kontrol; idarenin amaçlarına, belirlenmiş politikalara ve mevzuata uygun olarak faaliyetlerin etkili, ekonomik ve verimli bir şekilde yürütülmesini, varlık ve kaynakların korunmasını, muhasebe kayıtlarının doğru ve tam olarak tutulmasını, malî bilgi ve yönetim bilgisinin zamanında ve güvenilir olarak üretilmesini sağlamak üzere idare tarafından oluşturulan organizasyon, yöntem ve süreçle iç denetimi kapsayan malî ve diğer kontroller bütünüdür.

5018 sayılı Kamu Mali Yönetimi ve Kontrol Kanununun Ön Malî Kontrol başlıklı 58 inci maddesi “Ön Malî Kontrol Ön malî kontrol, harcama birimlerinde işlemlerin gerçekleştirilmesi aşamasında yapılan kontroller ile malî hizmetler birimi tarafından yapılan kontrolleri kapsar. Ön malî kontrol süreci, malî karar ve işlemlerin hazırlanması, yüklenmeye girilmesi, iş ve işlemlerin gerçekleştirilmesi ve belgelendirilmesinden oluşur. Kamu idarelerinde ön malî kontrol görevi, yönetim sorumluluğu çerçevesinde yürütülür. Harcama birimlerinde işlemlerin gerçekleştirilmesi aşamasında yapılacak asgarî kontroller, malî hizmetler birimi tarafından ön malî kontrole tâbi tutulacak malî karar ve işlemlerin usul ve esasları ile ön malî kontrole ilişkin standart ve yöntemler Maliye Bakanlığınca belirlenir. Kamu idareleri, bu standart ve yöntemlere aykırı olmamak şartıyla bu konuda düzenleme yapabilir. “ hükmü, İç Kontrol ve Ön Mali Kontrole İlişkin Usul ve Esaslar Yönetmeliğinin Ön Mali Kontrol Süreci başlıklı 12 inci maddesi “Harcama birimlerinde süreç kontrolü yapılır. Süreç kontrolünde, her bir işlem daha önceki işlemlerin kontrolünü içerecek şekilde tasarlanır ve uygulanır. Malî işlemlerin yürütülmesinde görev alanlar, yapacakları işlemten önceki işlemleri de kontrol ederler. Süreç kontrolünü sağlamak amacıyla malî işlemlerin süreç akış şeması hazırlanır ve üst yöneticinin onayı ile yürürlüğe konulur.” hükmü gereğince,

İl Özel İdaremizce hazırlanan ve Valilik Makamının 15.01.2008 tarih ve 246 sayılı Olur’ları ile yürürlüğe giren Süreç Akış Şemasına göre, mali hizmetler ve harcama birimlerince yapılan iç kontrol ve ön mali kontrol işlemleri devam etmektedir.

2015 YILI FAALİYET RAPORU

II-AMAÇ VE HEDEFLER

A) İDARENİN AMAÇ VE HEDEFLERİ

KURUMSAL YAPILANMA	<ol style="list-style-type: none">1- Kurumun ihtiyaç duyduğu personelin nitelikli olarak temini.2- Kurumda tüm çalışanların yetkinliklerini, bilinç düzeylerini, organizasyon ve yönetme kabiliyetlerini, kişisel gelişimlerini, araç ve gereç kullanma artırmak, bilinç düzeylerinin Liderlik uygulamalarını üst düzeye çıkarmak amacıyla, işlerin zamanında etkili, en düşük maliyetle ve kaliteli bir şekilde gerçekleşmesi için yöneticilerin otoritelerini, yaptırım güçlerini ve iş yaptırma yeteneklerini artırmak.3- Çağdaş yaşamın gerekleriyle uyumlu kamunun İhtiyaç ve beklentilerine uygun bir anlayışla bina yapımı ve onarımı, tesisat bakım onarım çalışmaları yürütülecektir.
BEŞERİ KALKINMA	<ol style="list-style-type: none">1- Yoksullara özellikle kadınlara küçük sermayeler vererek gelir getirici faaliyetlerde bulunmalarını sağlamak.2- Korunmaya, bakıma veya yardıma muhtaç aile çocuk sakat, yaşlı ve diğer kişilerle götürülen sosyal hizmetlerin ihtiyaç sahiplerine süratli bir şekilde ulaştırılmasını sağlamak.3- Eğitimle ilgili yatırım ihtiyaçlarının giderilmesini sağlamak, mevcut bina, tesislerin bakım ve onarımını yapmak.4- İlimizde spor faaliyetlerini daha geniş kitlelere yaymak, spor tesisi sayılarını ihtiyaçlar doğrultusunda çoğaltmak, mevcut spor tesislerimizi günümüz şartlarına uygun hale getirmek için bakım, onarım ve tamiratlarının yapılarak hizmete sunup, daha çok federasyon spor faaliyeti organize edip, ilimize maddi ve manevi spor turizmi girdisini artırmak.5- İl’de sosyal, kültürel ve sanat yaşamını zenginleştirmek ve kent kültürünü geliştirmek; unutulmaya yüz tutmuş folklorik değerleri araştırarak tespitini yapmak ve güncel yaşama kazandırmak.6- Halkın ihtiyaç ve beklentilerine uygun, çağdaş yaşamın gereklerine uyumlu, kır- kent arasındaki sağlık hizmeti farklılıklarını azaltıcı, ulaşılabilir ve verimli bir şekilde kaliteli hizmet sunmaktır.7- Afet öncesi hazırlığı ve müdahaleyi etkili kılmak, Afet Yönetiminde bireylerin kendi güvenliği için daha fazla sorumluluk almalarını vurgulamak, Sivil Savunma hizmetlerinde gönüllü personellerin artırılarak afet çalışmalarında başarı grafiğinin yükseltilmesini sağlamak.8- Toplumun huzur ve güvenliğinin sağlanmasına destek olmak.
KIRSAL KALKINMA	<ol style="list-style-type: none">1- İnsan sağlığını ön planda tutan çevreyle uyumlu kırsal alt yapıyı katılımcı bir yaklaşımla geliştirmek2- Ulusal Tarım Politikaları doğrultusunda insan sağlığını ön planda tutan, dengeli, çevreyle uyumlu, sürdürülebilir ve rekabet gücü olan ve ihracatı ön planda tutan bir tarımsal kalkınma gerçekleştirilmesi amacıyla kırsal alt yapıyı katılımcı bir yaklaşımla geliştirmektir. Kent-kır ve sosyo-ekonomik gruplar arasındaki hizmet farklılıklarını azaltan, çağdaş yaşamın gerekleriyle uyumlu, halkın ihtiyaç ve beklentilerine uygun bir anlayışla fiziki ve sosyal alt yapı çalışmaları yürütülecektir.3- Çevre sağlığı açısından risk taşıyan yöreler ile turistik bölgelerde öncelikli olmak üzere kırsalda kanalizasyon şebekeleri ile atık su tesislerinin yaygınlaştırılması çalışmalarına hız verilecektir.4- Kent ve çevre ile ilgili veri ve bilgi iletişim sistemlerinin oluşturulması, kaçak yapılaşmayı maksimum düzeyde engellemek sureti ile kontrollü ve yerel mimari özelliklere bağlı estetik kaygı gözeterek yapılaşmanın aynı düzeyde sağlanması

2015 YILI FAALİYET RAPORU

B) TEMEL POLİTİKALAR VE ÖNCELİKLER

İl Özel İdaremiz görev ve sorumluluk alanındaki tüm hizmetlerini tabi olduğu mevzuat doğrultusunda sunmak ve halkın refah seviyesini yükseltmek için, kıt kaynaklara rağmen, tecrübeli ve bilinçli personeli ile yürütmekte ve modern bir Bartın için çalışmalarını sürdürmektedir. Hizmetlerimizin etkili, ekonomik ve verimli olabilmesi için; ihtiyaçlarımızdan öncelikli olanları tespit etmekte ve çalışmalarımızı bu doğrultuda yürütmekteyiz. Bartın İlinin, sosyal, ekonomik, turizm ve tarım potansiyeli göz önünde bulundurularak, nüfus projeksiyonlarına göre temel politikalarımız ve önceliklerimiz belirlenmektedir.

III- FAALİYETLERE İLİŞKİN BİLGİ VE DEĞERLENDİRMELER

A- MALİ BİLGİLER

1- Bütçe Uygulama Sonuçları:

2015 mali yılı tahmini bütçesi 30.000.000,00 TL olarak düzenlenmiş ve bakanlıklardan tahsisli olarak aktarılan ödenek 46.044.577,88 TL olmak üzere 2015 yılı itibariyle toplam 76.044.577,88 TL bütçe ödeneği gerçekleşmiştir. Geçen yıldan devreden ödeneklerle beraber toplam 78.406.275,66 TL'lik harcama yapılmıştır.

2015 mali yılına ait gelir, gider ve ödeneklerle diğer mali bilgileri içeren tablolar aşağıda sunulmuştur.

2- Temel Mali Politikalara İlişkin Açıklamalar:

İl Özel İdaremiz, görev ve sorumluluk alanındaki hizmetlerini tabi olduğumuz mevzuat doğrultusunda yürütmekte ve Performans Planı, Çalışma Programı ve Bütçemiz birbiriyle uyumlu olup, hizmetlerimiz ile ilgili Faaliyet Raporları, yapılan iş ve işlemler ile yürütülen kamuoyuyla paylaşılmaktadır.

1- BÜTÇE BİLGİLERİ

A- GELİR BÜTÇESİ:

KOD	AÇIKLAMA	BÜTÇE İLE TAHMİN EDİLEN	ORAN (%)
1.6	Harçlar	60.000,00	0,2
3.1	Mal ve Hizmet Satış Gelirleri	2.200.000,00	7,3
3.6	Kira Gelirleri	900.000,00	3,0
5.1	Faiz Gelirleri	2.500.000,00	8,3
5.2	Kişi ve Kurumlardan Alınan Paylar	22.100.000,00	73,7
5.3	Para Cezaları	330.000,00	1,1
5.9	Diğer Çeşitli Gelirler	430.000,00	1,4
6.1	Taşınmaz Satış Gelirleri	1.480.000,00	5,0
TOPLAM		30.000.000,00	100,0

B- GİDER BÜTÇESİ:

KOD	AÇIKLAMA	BÜTÇE İLE TAHMİN EDİLEN	ORAN (%)
01	Personel Giderleri	6.564.692,40	21,9
02	SGK Primi Giderleri	1.428.230,00	4,8
03	Mal ve Hizmet Alımları	5.654.702,00	18,8
04	Faiz Giderleri	2.709.411,60	9,0
05	Cari Transferler	12.042.964,00	40,2
06	Sermaye Giderleri	100.000,00	0,3
09	Yedek Ödenekler	1.500.000,00	5,0
TOPLAM		30.000.000,00	100,0

2015 YILI FAALİYET RAPORU

2- GERÇEKLEŞEN GELİR BİLGİLERİ

A- GELİR (ÖZ KAYNAK)

KOD	AÇIKLAMA	TUTAR	ORAN (%)
1,6	Harçlar	10.047,00	0,03
3.1	Mal ve Hizmet Satış Gelirleri	627.327,75	2,09
3.6	Kira Gelirleri	709.819,29	2,37
5.1	Faiz Gelirleri	4.454.258,19	14,85
5.2	Kişi ve Kurumlardan Alınan Paylar	23.822.356,68	79,41
5.3	Para Cezaları	217.050,64	0,72
5.9	Diğer Çeşitli Gelirler	159.140,45	0,53
TOPLAM		30.000.000,00	100

B- GELİR (DIŞ KAYNAK):

KOD	AÇIKLAMA	TUTAR	ORAN (%)
04.2.1.51	Muhtar ödenekleri için genel bütçeden alınan	3.465.571,00	7,53
04.2.1.99	Cari nitelikli diğer işler için genel bütçeden alınan	10.896.878,17	23,67
04.2.2.99	Sermaye nitelikli diğer işler için genel bütçeden alınan	31.682.128,71	68,81
TOPLAM		46.044.577,88	100,0

C- GELİR (TOPLAM KAYNAK):

GELİRİN ÇEŞİDİ	GELİR	ORAN (%)
ÖZ KAYNAK	30.000.000,00	39,45
DIŞ KAYNAK	46.044.577,88	60,55
TOPLAM	76.044.577,88	100

3- GERÇEKLEŞEN GİDER BİLGİLERİ

A- GİDER (ÖZ KAYNAK):

AÇIKLAMA	TUTAR	ORAN (%)
PERSONEL GİDERLERİ	7.931.690,32	28,00
MAL VE HİZMET ALIM GİDERLERİ	5.969.078,93	21,07
SERMAYE (YATIRIM) GİDERLERİ	13.240.653,18	46,74
SERMAYE TRASFERLERİ	121.889,00	0,43
CARİ TRANSFERLER (KANUNİ PAYLAR)	1.077.867,58	3,80
TOPLAM	28.331.179,01	100

2015 YILI FAALİYET RAPORU

B- GİDER (DIŞ KAYNAK):

AÇIKLAMA	TUTAR	ORAN (%)
PERSONEL GİDERLERİ	11.219.493,53	22,41
MAL VE HİZMET ALIM GİDERLERİ	2.908.481,94	5,81
SERMAYE (YATIRIM) GİDERLERİ	35.630.449,65	71,17
SERMAYE TRANSFER	275.329,48	0,55
CARİ TRANSFERLER	31.342,05	0,06
TOPLAM	50.065.096,65	100

C- GİDER (TOPLAM KAYNAK):

AÇIKLAMA	TUTAR	ORAN (%)
PERSONEL GİDERLERİ	19.151.183,85	24,43
MAL VE HİZMET ALIM GİDERLERİ	8.877.560,87	11,32
SERMAYE (YATIRIM) GİDERLERİ	48.871.102,83	62,33
SERMAYE TRANSFERLERİ	397.218,48	0,51
CARİ TRANSFERLER	1.109.209,63	1,41
TOPLAM	78.406.275,66	100

D- GİDER (TOPLAM):

AÇIKLAMA	TUTAR	ORAN (%)
01- GENEL KAMU HİZMETLERİ	45.685.508,68	58,27
02- SAVUNMA HİZMETLERİ	351.330,07	0,45
03- KAMU DÜZENİ VE GÜVENLİK HİZMETLERİ	1.561.662,60	1,99
05- ÇEVRE KORUMA HİZMETLERİ	393.873,24	0,50
07- SAĞLIK HİZMETLERİ	534.515,05	0,68
08- DİNLENME, KÜLTÜR VE DİN HİZMETLERİ	3.790.279,26	4,83
09- EĞİTİM HİZMETLERİ	25.925.757,20	33,07
10- SOSYAL GÜVENLİK VE SOSYAL YARDIM HİZMETLERİ	163.349,56	0,21
TOPLAM	78.406.275,66	100

E-GERÇEKLEŞEN GELİR-GİDER KARŞILAŞTIRMA:

GELİRİN ÇEŞİDİ	GELİR	GİDER
ÖZ KAYNAK	30.000.000,00	28.331.179,01
DIŞ KAYNAK	46.044.577,88	50.065.096,65
TOPLAM	76.044.577,88	78.406.275,66

2015 YILI FAALİYET RAPORU

3-Mali Denetim Sonuçları:

Dış Denetim:

İl Özel İdaremizin 2014 mali yılı hesap iş ve işlemleri Sayıştay Başkanlığınca denetlenerek, Denetim sonucu düzenlenen Denetim Raporu idaremize gönderilmiş olup, İdaremizce Denetim Raporuna savunma yapılmış ve cevabi yazı Sayıştay Başkanlığına sunulmuştur.

Ayrıca; 2015 mali yılı hesap iş ve işlemleri Sayıştay Başkanlığınca denetlenmiş olup, ancak Denetim Raporu henüz idaremize ulaşmamıştır.

İç Denetim:

5302 sayılı yasa gereğince, 2014 mali yılı gelir ve giderleri ile hesap iş ve işlemleri İl Genel Meclisi Denetim Komisyonu tarafından 2015 yılı içerisinde denetlenmiş ve Denetim Raporu, İl Genel Meclisini bilgilendirmek üzere Nisan 2015 ayı İl Genel Meclisi toplantısında sunulmuştur.

Ayrıca; 2015 mali yılına ait gelir-gider, hesap iş ve işlemlerinin denetimi ise İl Genel Meclisi Denetim Komisyonu tarafından devam etmektedir.

Denetim Sonucu:

İl Özel İdaresi iş ve işlemleri ile ilgili yapılan her türlü iç ve dış denetim sonucu düzenlenen denetim raporları ve sorgularda konusu suç teşkil eden herhangi bir olay ile karşılaşmamıştır.

B- PERFORMANS BİLGİLERİ

1- Faaliyet ve Proje Bilgileri

İNSAN KAYNAKLARI VE EĞİTİM MÜDÜRLÜĞÜ FAALİYETLERİ

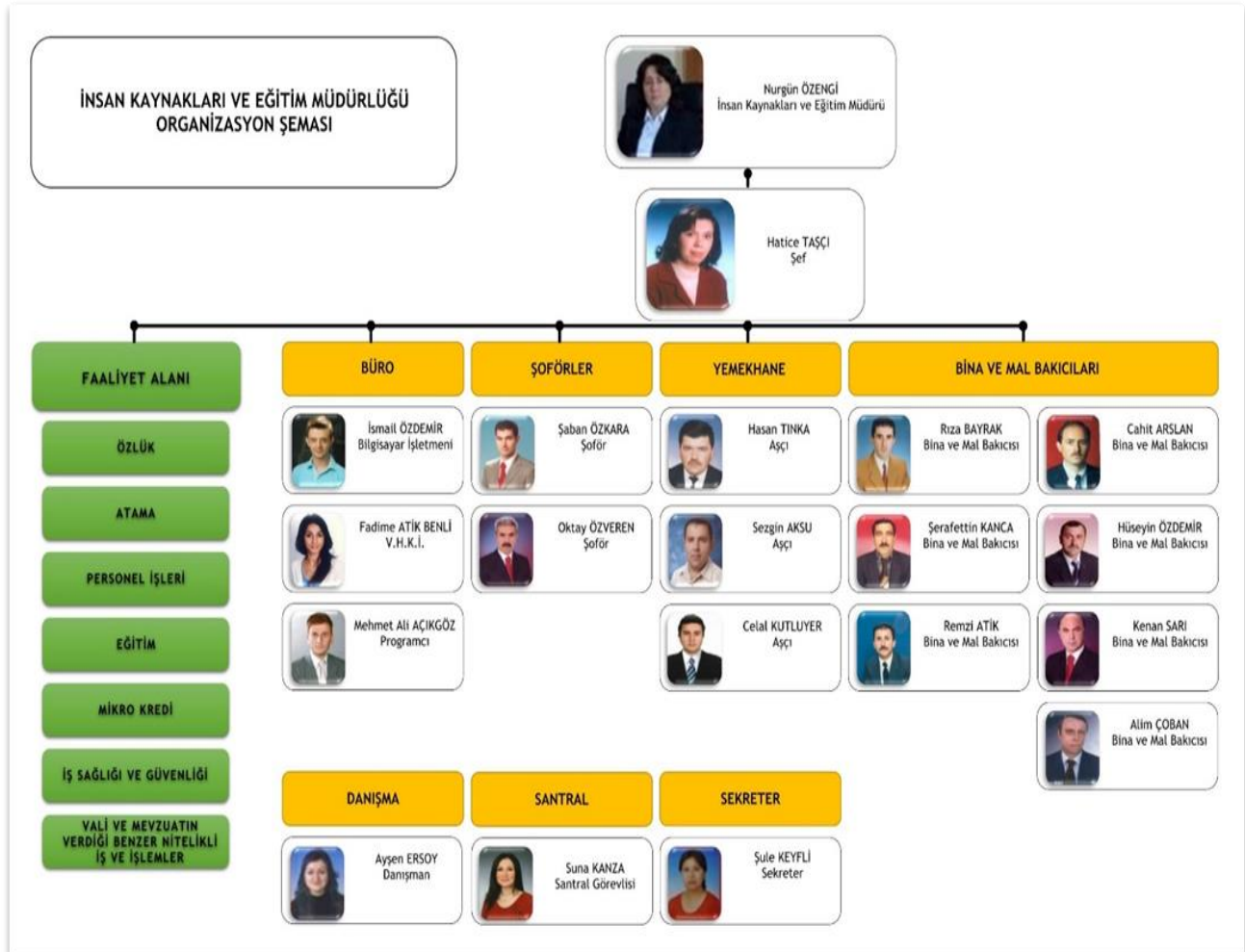

2015 YILI FAALİYET RAPORU

Hizmet Alımı:

4734 sayılı Kamu İhale Kanununun 19. maddesi gereğince yapılan ihale kapsamında toplam 43 adet personel çalıştırılmıştır.

- | | | |
|------------------------------|---------------------------|-------------------|
| - 3 adet Sekreter | - 5 adet Kaloriferci | - 7 adet Şoför |
| - 11 adet Temizlik Görevlisi | - 2 adet Aşçı | - 1 Adet Motorcu |
| - 1 adet Kaynakçı | - 1 adet Yıkama Yağlamacı | - 1 Adet Operatör |
| - 11 adet Cankurtaran | | |

Toplum Yararına Çalışma Projesi:

Bartın Çalışma ve İş Kurumu İl Müdürlüğü ile İdareimiz arasında 9 ay süreyle Toplum Yararına Çalışma Projesi imzalanmış olup,

Bu proje kapsamında toplam 75 adet işçi;

1. Köylerimizin altyapısını yenileme, bakım ve onarımları,
2. Çevre temizliği,
3. Köy yollarının temizliği, çevre temizliği ile park düzenlemeleri bakımı,
4. Restorasyon, tarihi ve kültürel mirasın korunması işlerinde çalıştırılmaya başlanmıştır.



İş Sağlığı ve Güvenliği:

6331 sayılı İş Sağlığı Güvenliği Kanunu ve 29.12.2012 tarihli, 28512 sayılı Resmi Gazete’de yayımlanan İş Sağlığı Güvenliği Risk Değerlendirmesi Yönetmeliği çalışmalar sonucunda personellerin eğitimleri yapılarak, kurumun risk değerlendirmeleri çıkarılmıştır. İş Güvenliği Uzmanı, İşyeri Hekimi ve İşyeri Hekimi Yardımcı Personeli görevlendirilmesi yapılarak, İşyeri İşçi Sağlığı ve Güvenliği Kurulu oluşturularak İş Sağlığı ve güvenliği tedbirleri kapsamında sağlık tahlilleri çalışmalarına başlanılmış, işçilerin koruyucu donanımı ve uyarıcı tabelalar alım işi ihalesi ve işyeri ortamı ile ilgili iş güvenliği eksiklerinin giderilmesi için çalışmalar yapılarak, gerekli tüm donanımların alımı gerçekleştirilmiş, gerekli eğitimleri verilerek donanım malzemeleri ilgili Müdürlükler tarafından dağıtımı yapılmıştır.

Mikro Kredi:

5302 sayılı İl Özel İdaresi Kanununun 6 ncı ve 7 nci maddesinin b bendi gereğince yeniden hazırlanan İl Özel İdaresi Mikro Kredi Yönetmeliği İl Genel Meclisinin 11.12.2013 tarih ve 74 sayılı kararı ile güncellenerek 6085 sayılı Sayıştay Kanununun 27 nci maddesinin 3 üncü fıkrasının a bendi uyarınca Sayıştay Görüşü alınmak üzere gönderilmiş, gelen görüş doğrultusunda Yönetmelik yeniden İl Genel Meclisine sunulurak 26.03.2014 tarih ve 31 sayılı kararı kabul edilmiş, 1 yerel gazetede ilan edilerek yürürlüğe konulmuştur. 20 istekli başvuru talebinde bulunmuş, yapılan incelemeler ve değerlendirmeler sonucunda isteklilere talepleri dikkate alınarak, 30.000,00 TL’nin 12 kişiye ödenmesi İl Encümenince uygun görülmüştür.

2015 YILI FAALİYET RAPORU



Hizmet İçi Eğitimler:

2015 Yılı Hizmet İçi Eğitim planı doğrultusunda planlanan 11 Hizmetiçi eğitim programından;

- Resmi Yazışma Kuralları
- Kamu İhale Mevzuatı ve Uygulaması
- İş Sağlığı ve Güvenliği
- Stratejik Plan, Performans Programı, Faaliyet Programı Hazırlama
- İnovasyon, Ar - Ge, Proje Döngüsü
- Aile İçi Şiddet
- Stres Yönetimi, Öfke Kontrolü ve Mobbing
- 2886 Sayılı Devlet İhale Kanunu
- İlk Yardım
- Motivasyon seminerleri konularında olmak üzere 10 adet eğitim verilerek,

Hizmetiçi Eğitim Planı % 91 oranında gerçekleşmiştir.

2015 YILI FAALİYET RAPORU



Sosyal Etkinlik

İl Özel İdaremizin yönetici ve teknik personeli Sayın Valimiz Seyfettin AZİZOĞLU himayelerinde Çanakkale Zaferinin 100. Yılı faaliyetleri kapsamında 12-14 Haziran günlerinde Çanakkale ilimize inceleme ziyaretinde bulundu.

İnsan Kaynakları ve Eğitim Müdürlüğünün koordinesinde gerçekleşen inceleme gezisine Genel Sekreter İbrahim KAYIŞ Genel Sekreter Yardımcısı Metin ÇETİN olmak üzere birim müdürleri ve teknik personeller katıldı.

Ayrıca; Çanakkale Özel İdaresinin yaptığı çalışmalar yerinde görüldü. Gezide bütün şehitlikler ziyaret edilmesinin yanında Bartın Şehitliğinin ziyaret edilmesi ayrıca önem kazandı. Şehitlikte Genel Sekreter İbrahim KAYIŞ'ın dedesi bulunması da geziye ayrı bir heyecan kattı. Alan kılavuzu Hilmi Güvenç eşliğinde gerçekleşen incelemelerde; deniz savaşı konusu, Çanakkale boğazının stratejik konumu, kaleler, tabyaların özellikleri, kara savaşları ile ilgili olarak yerinde incelemek üzere Şahindere Şehitliği, Şehitler Abidesi, Ertuğrul Koyu, Yahya Çavuş Savunması, 26. Alay Şehitliği, Anzak Koyu ve Mmezarlıkları Arıburnu Cephesinde 57. Alay Şehitliği, Kesikdere Şehitliği, Cönk Tepede ve Anafartalar Savaşları olmak üzere Çanakkale Savaşlarının kurtuluş savaşına etkileri anlatıldı.

2015 YILI FAALİYET RAPORU



2015 yılı içerisinde 4734 sayılı Kamu İhale Kanununun;

22/d maddesine göre	23
22/a maddesine göre	9
21/b maddesine göre	1
21/f maddesine göre	1
19. maddesine göre	1 ihale yapılmıştır.

2015 YILI FAALİYET RAPORU

- MALİ HİZMETLER MÜDÜRLÜĞÜ FAALİYETLERİ

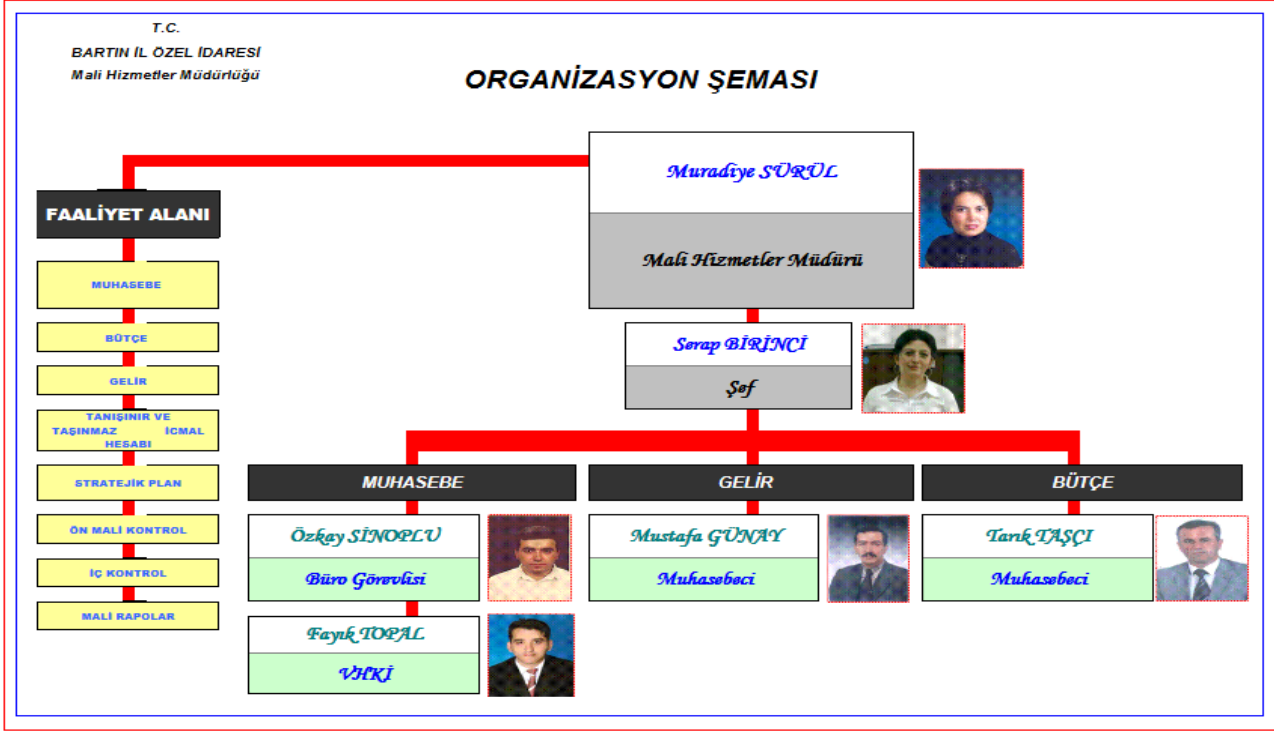

5302 sayılı İl Özel İdaresi Kanununun İl Özel İdaresi Teşkilatı başlıklı 35. maddesi gereğince 2006 yılında kurulmuştur.

Birimimiz; Bütçe, Gelir ve Muhasebe bölümlerinden oluşmakta ve birimimizde tüm iş ve işlemler ile yürütülen hizmetler; 5018 sayılı Kamu Mali Yönetimi ve Kontrol Kanunu, 5302 sayılı İl Özel İdaresi Kanunu ve diğer kanunlarla ve bu kanunlara dayanılarak çıkarılan Mahalli idareler Bütçe ve Muhasebe Yönetmeliği, Taşınır Mal Yönetmeliği, Mahalli İdareler Harcama Belgeleri Yönetmeliği gibi diğer yönetmelik, genelge ve tebliğlerle idaremize verilen görev, yetki ve sorumluluklardan mali konularla ilgili tüm iş ve işlemler, kayıtlar, raporlar ve planlar birimimizce yürütülmektedir. Ayrıca, birimlere talepleri halinde yazılı ve sözlü olarak görüş verilmekte ve yine talepleri üzerine mali konularda gereken destek gösterilmektedir.

- İdarenin stratejik plan ve performans programının hazırlanmasını koordine etmek,
- İdarenin Stratejik Plan, Performans Planı, Çalışma Programı ve Bütçesini hazırlamak,
- Mevzuatı uyarınca belirlenecek bütçe ilke ve esasları çerçevesinde, ayrıntılı harcama programı hazırlamak ve hizmet gereksinimleri ve talepler dikkate alınarak ödenek tahsis etmek, ödenek aktarmak veya ödenek gönderilmesini sağlamak,
- Bütçe kayıtlarını tutmak, bütçe uygulama sonuçlarına ilişkin verileri toplamak, değerlendirmek ve bütçe kesin hesabı ile mali istatistikleri hazırlamak,
- İlgili mevzuatı çerçevesinde idare gelirlerini tahakkuk ettirilmesi, gelir ve alacaklarının takip ve tahsili ile ilgili muhasebe kayıtlarını tutmak,
- Genel bütçe kapsamı dışında kalan idarelerde muhasebe hizmetlerini yürütmek,
- Harcama birimleri tarafından hazırlanan birim faaliyet raporlarını esas alarak idarenin faaliyet raporunu hazırlamak,

2015 YILI FAALİYET RAPORU

- İdarenin mülkiyetinde veya kullanımında bulunan taşınır ve taşınmaz mallara ilişkin icmal muhasebe kayıtların tutulmasını sağlamak,
- İdarenin, malî iş ve işlemleri ile ilgili kayıtları tutmak,
- Malî kanunlarla ilgili diğer mevzuatın uygulanması konusunda üst yöneticiye ve harcama yetkililerine gerekli bilgileri sağlamak ve danışmanlık yapmak,
- Ön malî kontrol faaliyetini yürütmek,
- İç kontrol sisteminin kurulması, standartlarının uygulanması ve geliştirilmesi konularında çalışmalar yapmak,
- Malî konularda üst yönetici tarafından verilen diğer görevleri yapmak.

Yürütülen Hizmetler:

- İl Özel İdaresi 2014 Mali Yılı Yönetim Dönemi Hesabı birimimizce düzenlenerek, 21.01.2015 tarihinde Sayıştay Başkanlığına sunulmuştur.
- İl Özel İdaresi 2014 Mali Yılı Kesin Hesabı İl Genel Meclisinin 02.06.2015 tarih ve 41 sayılı kararı ile kabul edilmiş olup, Kesin Hesap Sayıştay Başkanlığına sunulmuştur.
- İdaremiz harcama birimlerince düzenlenen Birim Faaliyet Raporları, konsolide edilerek İl Özel İdaresi 2014 Mali Yılı İdare Faaliyet Raporu düzenlenmiş, İl Genel Meclisinin 03.03.2015 tarih ve 12 sayılı kararı ile kabul edilerek, İçişleri Bakanlığı ve Sayıştay Başkanlığına sunulmuştur.
- İl Özel İdaresi 2016 Mali Yılı Performans Programı düzenlenerek, İl Genel Meclisinin 13.11.2015 tarih ve 79 sayılı kararı ile kabul edilmiştir.
- İl Özel İdaresi 2016 Mali Yılı Bütçesi hazırlanarak, İl Genel Meclisinin 27.11.2015 tarih ve 81 sayılı kararı ile de kabul edilmiş ve 01.01.2016 tarihinden itibaren yürürlüğe girmiştir.
- İl Özel İdaresi 2016 Mali Yılı Çalışma Programı birimimizce hazırlanarak, 24.11.2015 tarih ve 80 sayılı İl Genel Meclisi kararı ile kabul edilmiştir.
- Birimimizce, idaremiz harcama birimlerinden gelen tüm gelir-gider iş ve işlemleri ile diğer mali iş ve işlemler Maliye Bakanlığı Say-2000i (KBS) sistemine aylık olarak girilmektedir.
- 2015 Mali Yılı içerisinde mevzuat gereği 941.881,56 TL'lik kanuni pay ödemesi yapılmıştır.
- İlimiz Merkez ve İlçelere bağlı 265 adet köy ve 47 adet mahalle olmak üzere toplam 312 adet muhtara ait ödenekler banka hesap numaralarına yatırılmıştır.
- 5018 Sayılı Kamu Mali Yönetim ve Kontrol Kanununun 55, 56, 57 ve 58 inci maddelerine dayanılarak çıkarılan “İç Kontrol ve Ön Mali Kontrole İlişkin Usul ve Esaslar” gereğince “Ön Mali Kontrol” görevi birimimizce yerine getirilmektedir.

Ay sonu, mali yılbaşı, mali yılsonu, devreden ve imha edilen ödenek iş ve işlemleri, aktarılan ve gönderilen ödenekler, gelir kayıtları, gelir-ödenek kayıtları, taşınır mal iş ve işlemleri, emanet hesaplarına alınma ve reddiyatlar, teminat mektubu alınma ve iadeleri, avans verilmesi ve mahsup işlemleri, icra, temlik ve haciz işlemleri, vergilerin ve diğer kanuni kesintilerin ödenmeleri gibi tüm mali iş ve işlemler birimimizce yürütülmekte ve elektronik ortamda çalışmakta olduğumuz bakanlık programına girilmektedir.

2015 YILI İÇERİSİNDE 4734 SAYILI KAMU İHALE KANUNUNUN;

22/d maddesine göre 3 adet doğrudan temin yapılmıştır.

2015 YILI FAALİYET RAPORU

PLAN PROJE YATIRIM VE İNŞAAT MÜDÜRLÜĞÜ FAALİYETLERİ

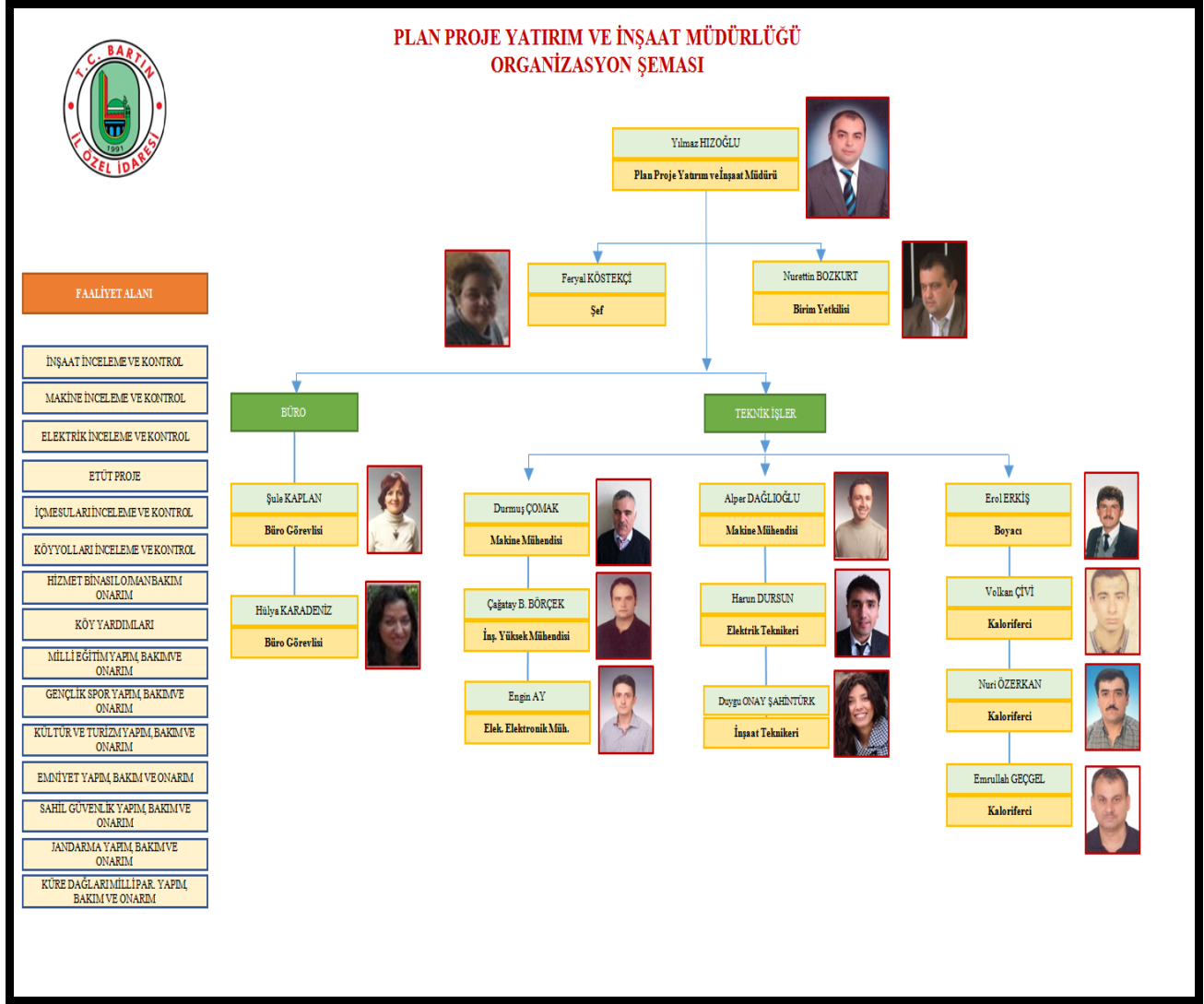

Kuruluş Amacı:

5302 sayılı yasanın İl Özel İdare Teşkilatı başlıklı 35. Maddesi "... İlin nüfusu, fiziki ve coğrafi yapısı, ekonomik, sosyal, kültürel özellikleri ile gelişme potansiyeli dikkate alınarak norm kadro sistemine ve ihtiyaca göre oluşturulacak diğer birimlerin kurulması" hükmü gereğince, İl Özel İdaresi görev ve sorumluluk alanındaki paydaş kurum ve kuruluşların yapım, bakım ve onarım projelerinin idari ve teknik yönden gerçekleşmesine esas iş ve işlemleri yürütmek üzere kurulmuştur.

- 1 Müdür
- 1 Birim Yetkilisi
- 1 Şef
- 1 İnşaat Mühendisi
- 2 Makine Mühendisi
- 1 Elektrik-Elektronik Mühendisi
- 1 İnşaat Teknikeri
- 1 Elektrik Teknikeri
- 2 Büro Görevlisi
- 1 Boyacı Ustası
- 3 Kalfiferci olmak üzere Toplam 15 Adet personel ile ;

2015 YILI FAALİYET RAPORU

İdaremizin tüm yatırımcı müdürlükleri ile diğer kamu kurum ve kuruluşlara teknik destek ve köydes projesi kapsamında bulunan işlerin etüt, proje yaklaşık maliyet, yapı denetim hizmetleri ile ihale komisyonlarına uzman üye, geçici ve kesin Kabul işlemlerini yürütmektedir.

Ayrıca köylere ayni ve nakti yardım yapılması, İdareimiz hizmet ve lojman binaları ile vali konağı, İnkum dinlenme tesislerinin her türlü bakım onarımı, kalorifer, telefon santrali, jenaratör ve asansörlerin bakımlarının yapılması görev alanımız içerisinde yer almaktadır.

İL ÖZEL İDARESİ VİLAYETLER HİZMET BİRLİĞİ ULUS ANAOKULU



5 adet faaliyet odası (derslik) , 1 adet etkinlik odası, 2 adet idareci odası, ve öğretmenler odası olmak üzere 345 m2 oturma alanına sahip bina toplamda 842 m2 alan ve zemin+2 kat olarak projelendirilmiştir. 09.01.2015 tarihinde yapım ihalesi gerçekleştirilerek 23.03.2015 tarihinde işe başlanılmış olup 18.08.2015 tarihinde tamamlanarak hizmete sunulmuştur.



2015 YILI FAALİYET RAPORU

KIZ MESLEK LİSESİ



24 adet derslik, 1 adet kütüphane 10 adet atölye, 1 adet konferans salonu ve 1 adet beden eğitimi salonu olmak üzere 7850 m2 inşaat alanı olarak bodrum + 4 kat olarak projelendirilmiştir. 08.01.2015 tarihinde yapım ihalesi gerçekleştirilerek, 27.03.2015 tarihinde işe başlanılmış olup, 20.11.2015 tarihinde iş tamamlanarak hizmete sunulmuştur.



2015 YILI FAALİYET RAPORU

BARTIN İMAM HATİP LİSESİ EK BİNA



19 adet derslik, 1 adet kütüphane 3 adet laboratuvar ve 1 adet spor salonu , 1 adet bay ve bayan mescit, 2 adet abdesthane ve idare odalarından oluşan 1050 m² oturma alanı üzerine toplam 4500 m² olarak projelendirilmiştir. 08.01.2015 tarihinde yapım ihalesi gerçekleştirilerek 30.03.2015 tarihinde işe başlanılmış olup 31.12.2015 tarihinde tamamlanarak hizmete sunulmuştur.



2015 YILI FAALİYET RAPORU

BARTIN ÖĞRETMENEVİ



34 odalı 84 yataklı çok amaçlı salon, restoran, lokal, kafeterya, kuaför salonu mutfak olmak üzere toplam 2555 m2 oturma alanı üzerine bodrum+5 kat olarak projelendirilmiştir. 16.01.2015 tarihinde yapım ihalesi gerçekleştirilerek 30.03.2015 tarihinde işe başlanılmış olup inşaat devam etmektedir.



2015 YILI FAALİYET RAPORU

ÇAYDÜZÜ ORTAOKULU



18 adet derslik, 1 adet kütüphane 1 adet laboratuvar 1 adet konferans salonundan oluşan Çaydüzü ortaokulumuz 899 m2 taban alanı üzerine toplam 3929 m2 ve 4 kat olarak projelendirilmiştir. 03.02.2015 tarihinde yapım ihalesi gerçekleştirilerek 18.05.2015 tarihinde işe başlanılmış olup 23.12.2015 tarihinde tamamlanarak hizmete sunulmuştur



2015 YILI FAALİYET RAPORU

AMASRA ÇOK PROGRAMLI LİSE YAPIMI İŞİ



24 adet derslik, 1 adet spor salonu , 3 adet laboratuvar 2 adet kütüphane, 1 adet çok amaçlı salon ve 3 adet depodan oluşan Amasra Ç.P.Lisemiz 1050 m2 taban alanı üzerine toplam 5800 m2 inşaat alanı ve bodrum + 4 kat olarak projelendirilmiş olup 28.05.2015 tarihinde yapım ihalesi gerçekleştirilerek 03.08.2015 tarihinde işe başlanılmış olup inşaat devam etmektedir.



2015 YILI FAALİYET RAPORU



ŞEHİT AHMET TELLİ YEMEKHANE İLKOKULU YEMEKHANE YAPIMI İŞİ



132 m2 inşaat alanı olup tek kat projelendirilmiş olup 29.06.2015 tarihinde ihalesi yapılmış olup 10.08.2015 tarihinde işe başlanılmış olup 28.09.2015 tarihinde hizmete sunulmuştur.

2015 YILI FAALİYET RAPORU

MERKEZ İMAM HATİP ORTAOKULU YAPIM İŞİ



26.03.2014 tarihinde ihalesi yapılmış olup 21.08.2014 tarihinde yer teslimi yapılmıştır. 1275 m2 inşaat alanı olup 3,5 kat üzerine okulumuzda 16 derslik, 1 çok amaçlı salon, 1 adet müzik sınıfı, 1 adet kantin 6 adet laboratuvar ve 1 adet kütüphane 1 adet beden eğitimi salonu ve 2 adet mescit olarak projelendirilmiş olup, 20.07.2015 tarihinde yapımı tamamlanarak hizmete sunulmuştur.



2015 YILI FAALİYET RAPORU

TOPLU TEMEL ATMA TÖRENİ:



2015 YILI FAALİYET RAPORU



OKUL ONARIMLARI:



2015 YILI FAALİYET RAPORU

İSTİKLAL İLKOKULU ONARIM İŞİ



AKPINAR İLKOKULU ONARIM İŞİ



HACIOSMANOĞLU İLKOKULU ONARIM İŞİ



2015 YILI FAALİYET RAPORU



2015 YILI FAALİYET RAPORU

OKULLARIMIZIN BARTIN KAPALI VE AÇIK CEZA İNFAZ KURUMU İŞ BİRLİĞİ İLE BOYA İŞLERİ YAPILDI:

Cumhuriyet Ortaokulu - İnönü İlkokulu - Kız Meslek Lisesi - İl Milli Eğitim Müdürlüğü Hizmet Binası



2015 YILI FAALİYET RAPORU



2015 YILI FAALİYET RAPORU

OKULLARIMIZIN DOĞAL GAZ DÖNÜŞÜM İŞLERİ:



2015 YILI FAALİYET RAPORU

HÜKÜMET BİNASI GİRİŞ KAPISI YAPIMI:



2015 YILI FAALİYET RAPORU



2015 YILI FAALİYET RAPORU

İNKUM EĞİTİM VE DİNLENME TESİSLERİ ONARIMI:



EMNİYET BÖLGE TRAFİK HİZMET BİNASI YAPIM İŞİ:



2015 YILI FAALİYET RAPORU

JANDARMA HİZMET BİNASI VE LOJMANLARI BAKIM ONARIM İŞİ:



2015 YILI FAALİYET RAPORU

TAMAMLANAN DİĞER PROJELERİMİZ:

- 17 adet Temel Eğitim Okulu
- 13 adet Ortaöğretim Okulu
- 30 adet Küçük Onarım olmak üzere eğitim sektöründe

Toplam 60 adet onarım çalışması yapılmıştır.

17 ADET TEMEL EĞİTİM KURUMU ONARIM İŞLERİ TAMAMLANMIŞTIR.

- 1-İnönü İlkokulu Doğalgaz Dönüşümü Ve Onarım İşi
- 2-Kıranpazarı İlkokulu Onarım İşi
- 3-Gazi Ortaokulu Onarım İşi
- 4-Şh. Ahmet SEÇEN Rehberlik Araştırma Merkezi Onarım İşi
- 5-TOKİ İlkokulu Onarım İşi
- 6-Akpınar İlkokulu Onarım İşi
- 7-Hacıosmanoğlu İlkokulu Onarım İşi
- 8-İMKB Ortaokulu Onarım İşi
- 9-Terkehaliller İlkokulu Onarım İşi
- 10-Uluğçit İlkokulu Onarım İşi
- 11-İstiklal İlkokulu Onarım İşi
- 12-Atatürk İlkokulu Doğalgaz Dönüşüm İşi
- 13-Akçalı İlkokulu Onarım İşi
- 14-Cumhuriyet Ortaokulu Onarım İşi
- 15-Esenyurt Şehit Ahmet POYRAZ Ortaokulu Onarım İşi
- 16-Fatih Ortaokulu Onarım İşi
- 17-Temel Eğitim Okulları Spor Sahası Düzenlenmesi İşi

13 ADET ORTAÖĞRETİM KURUMU ONARIM İŞLERİ TAMAMLANMIŞTIR.

- 1-Turgut IŞIK Sağlık Meslek Lisesi Onarım İşi
- 2- Amasra Turizm Otelcilik Anadolu Lisesi Onarım İşi
- 3-Davut FIRINCIOĞLU Anadolu Lisesi Onarım İşi
- 4-İmam Hatip Lisesi Ve Pansiyonu Onarım İşi
- 5-Güzel Sanatlar Lisesi Onarım İşi
- 6- Mehmet Akif ERSOY Meslek Lisesi Onarım İşi
- 7-Abdipaşa ÇPL Onarım İşi
- 8-Hasankadı ÇPL Onarım İşi
- 9- Sabri ÇAVUŞOĞLU Fen Lisesi Onarım İşi
- 10-Fatih Sultan MEHMET Lisesi Onarım İşi
- 11-Kozcağz ÇPL Onarım İşi
- 12-Kurucaşile ÇPL Onarım İşi
- 13-Şerife Bacı Mesleki Teknik Anadolu Lisesi

EĞİTİM SEKTÖRÜNDE 30 ADET KÜÇÜK ONARIM İŞLERİ TAMAMLANMIŞTIR.

- 1-Gözpınar İlkokulu Kalorifer Kazanı Onarım İşi
- 2-Bedil İlkokulu Hidrofor Onarım İşi
- 3-Mem Kalorifer Kazanı Onarım İşi
- 4-Kumluca Mehmet Akif ERSOY İlkokulu Kalorifer Kazanı Onarım İşi
- 5-Kozcağz Ortaokulu Kalorifer Kazanı Alev Boruları Yenilenmesi İşi
- 6-Akpınar İlkokulu Su Deposu Yenilenmesi İşi
- 7-Geriş İlkokulu Kalorifer Kazanı Onarım İşi
- 8-Ahmetler İlkokulu Kalorifer Kazanı Onarım İşi
- 9-Karahüseyinli İlkokulu Onarım İşi
- 10-Kurucaşile ÇPL Kalorifer Kazanı Onarım İşi

2015 YILI FAALİYET RAPORU

- 11-İMKB Ortaokulu Çok Amaçlı Salon Onarım İşi
- 12-TOKİ Ortaokulu Onarım İşi
- 13-6 Adet Okula Engelli Rampa Yapılması İşi
- 14-İlk Ve Ortaöğretim Okulları Deprem Güç Metraj Çıkartılması İşi
- 15-Kemal Sabri OCAKÇI Onarım İşi
- 16-Geriş İlkokulu Pano Onarım İşi
- 17-Gözpınar İlkokulu Su Deposu Onarım İşi
- 18-Kemal Sabriye OCAKÇI Su Deposu Yapım İşi
- 19-İmam Hatip Ortaokulu Ledli Işıklandırma Yapılması İşi
- 20-Bedil İlkokulu Elektrik Onarım İşi
- 21-Esenyurt İlkokulu Engelli WC Ve Rampası Yapılması İşi
- 22-Ulus Cumhuriyet Ortaokulu Onarım İşi
- 23-Gazi Ortaokulu Ve TOKİ İlköğretim Asansör Onarım İşi
- 24-Ulugeçit Ortaokulu Onarım İşi
- 25-Çakraz Şehit Ahmet TELLİ Okulu Çevre Düzenlenmesi İşi
- 26-Gürgenpınarı İlkokulu Onarım İşi
- 27-Hıdırlar İlkokulu Kalorifer Kazanı Onarım İşi
- 28-Bedil İlköğretim Okulu Kalorifer Kazanı Onarım İşi
- 29-Budakdüzü İlköğretim Okulu Onarım İşi
- 30-Bakraçboz İ.Ö.O. Kalorifer Kazanı Ve Serdar İlköğretim Okulu Çevre Düz İşi

GENEL KAMU HİZMETLERİNDE 6 ADET ONARIM İŞLERİ TAMAMLANMIŞTIR.

- 1-Hükümet Binası Konferans Salonu Yapım İşi
- 2-Orman Ve Su İşleri Müdürlüğü Hizmet Binası Onarım İşi
- 3-Hükümet Binası Giriş Ve Rüzgârlık Bölümü Kapı Değişimi İşi
- 4-Milli Eğitim Hizmet Binası Onarım İşi
- 5-Merkez Halk Eğitim Merkezi Onarım İşi
- 6-Jandarma Hizmet Binaları Ve Lojmanları Bakım Ve Onarım İşi

HİZMET BİNASI, LOJMANLAR VE SOSYAL TESİSLERİN BAKIM ONARIM İŞ VE İŞLEMLERİ

- 1-Vali Konağı Radyatör Yenilenmesi İşi
- 2-Hizmet Binasına Bakım Ve Onarım Yapılması İşi
- 3-İnkum Dinlenme Tesisleri Kalorifer Onarım İşi
- 4-İnkum Dinlenme Tesisleri Onarım İşi
- 5-Vali Konağı Mutfak Onarım İşi
- 6-Hizmet Binası Lojmanına Onarım Yapılması İşi
- 7-İnkum Dinlenme Tesislerine Termosifon Alımı İşi
- 8-Ağdacı Lojmanı Kalorifer Onarım İşi
- 9-İnkum Dinlenme Tesislerine Bakım Ve Onarım Yapılması İşi
- 10-İnkum Dinlenme Tesisleri Tuvalet Ve Banyo Yapılması İşi
- 11-Vali Konağı Çatı Onarımı İşi
- 12-Hizmet Binası Ve Lojmanları Çatı Onarımı İşi
- 13-Vali Konağı Çevre Aydınlatılması İşi
- 14-İdari Bina Giriş Kilit Parke Yapılması İşi
- 15-İdareimiz Merkez Binası Otomatik Kapı Yapılması İşi
- 16-Lojmanların 8 Ve 12 Numaralı Dairelerinin Onarım Yapılması İşi
- 17-Hükümet Makam Kapısı Ve Ofis Kapılarının Yapım İşi

2015 YILI FAALİYET RAPORU

- SAĞLIK İŞLERİ MÜDÜRLÜĞÜ FALİYETLERİ

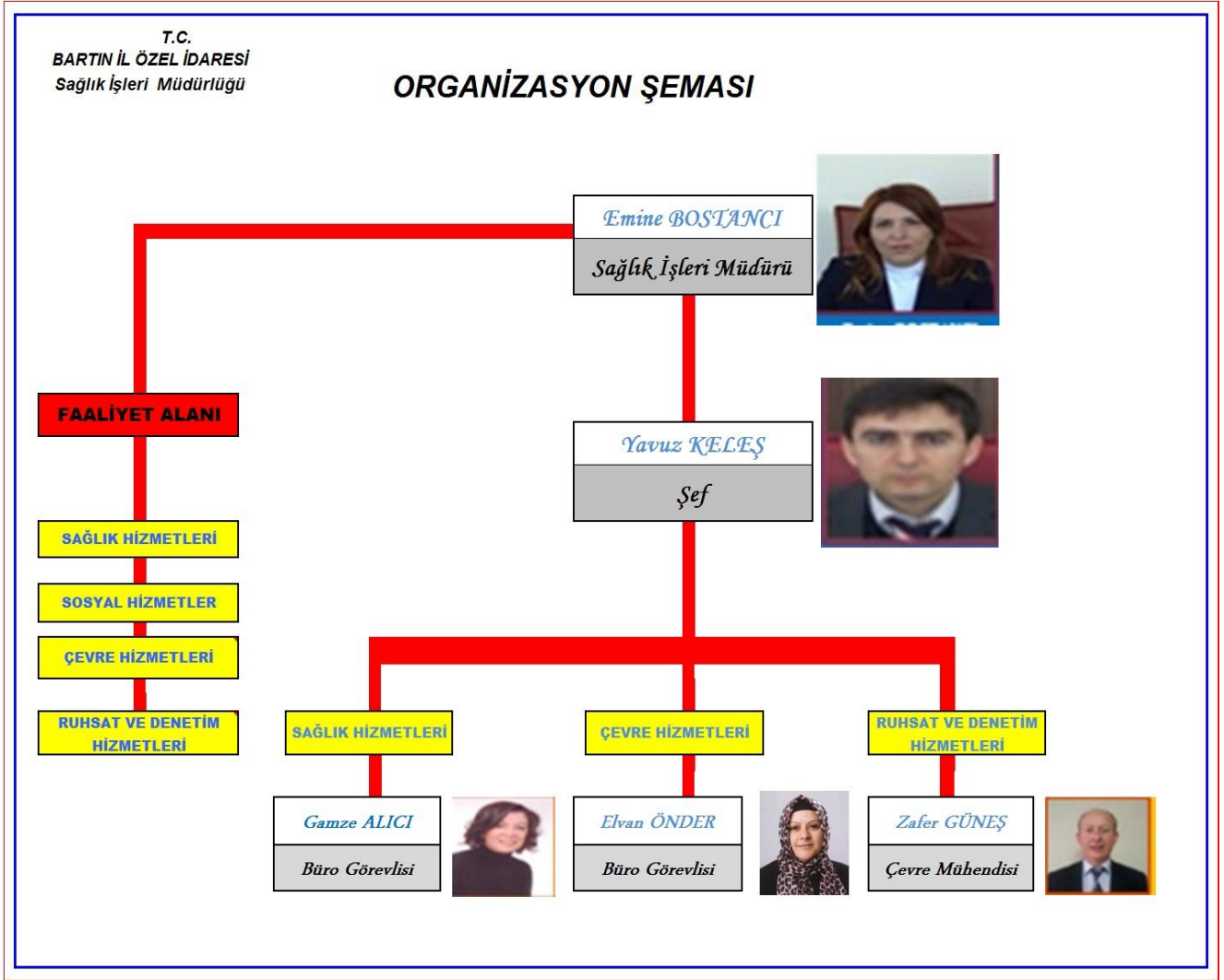

SAĞLIK İŞLERİ MÜDÜRLÜĞÜ		
SIRA NO	ARACIN CİNSİ	ADEDİ
1	Ambulans	1
2	Cenaze nakil aracı	1
3	Çöp kamyonu	2
TOPLAM		4

-SAĞLIK HİZMETLERİ

BARTIN 112 ACİL ÇAĞRI MERKEZİ YAPIM İŞİ:

İlimiz Merkez Kutlubey tabaklar köyü düz mevkiinde Mülkiyeti İdaremize ait 124 ada,24 parselde kayıtlı 7579, 87 m2 arsa üzerine Bartın 3948,56 m2 112 Acil Çağrı Merkezi Yapım İşİ 13/03/2015 tarihinde ihalesi gerçekleştirilmiş olup, KDV Hariç Yaklaşık bedel olan 5.721.560,80 TL üzerinden 3.984.000,00 TL ihale bedeli ile Sözleşmesi yapılarak 03/06/2015 tarihinde işe başlanılmıştır. Bu güne kadar 785.630,00 TL harcama yapılarak fiziki gerçekleşme oranı %20'dir.

2015 YILI FAALİYET RAPORU



2015 YILI FAALİYET RAPORU

KOZCAĞIZ AİLE SAĞLIĞI MERKEZİ ONARIM İŞİ:

Kozcağız Aile Sağlığı merkezi Onarım işi (hidrofor ile çatı onarımı) yüklenici firma tarafından 14.632,00 TL. (KDV. dahil) bedelle yapılmış olup, Söz konusu onarım 20/04/2015 tarihinde tamamlanmıştır.



2015 YILI FAALİYET RAPORU

4 ADET AİLE SAĞLIĞI MERKEZİ BİNASI YAPIMI İŞİ:

2015 Yılı Yatırım Programında bulunan 4 adet aile sağlığı merkezi binası (Kızılelma, Kurtköy, Ellibaş, Tekkeönu) yapımına esas Jeolojik zemin etüdü ve statik projesi yapılmış olup, ihalesi 19.06.2015 tarihinde gerçekleşmiş olup, KDV hariç toplam 2.898.684,44 TL yaklaşık maliyet üzerinden 2.222.000,00 TL ihale bedeli ile 20/07/2015 tarihinde sözleşmeleri yapılması sonucu fiziki gerçekleşme % 20 oranındadır.



Ellibaş Aile Sağlığı Merkezi İnşaatı



Kurtköy Aile Sağlığı Merkezi İnşaatı



2015 YILI FAALİYET RAPORU

Kızılma Aile Sağlığı Merkezi İnşaatı



Tekkeönü 2 Hekimli + Lojmanlı Aile Sağlığı Merkezi



HASANKADI AİLE SAĞLIĞI MERKEZİ JENERATÖR TAKILMASI İŞİ:

Hasankadı Aile Sağlığı Merkezine Jeneratör takılması işi KDV dahil 19.706,00 TL bedelle 20.08.2015 tarihinde tamamlanarak hizmete sunulmuştur.



2015 YILI FAALİYET RAPORU

BARTIN DEVLET HASTANESİNE FOTOSELLİ KAPI YAPILMASI İŞİ:

Bartın Devlet Hastanesine 3 adet fotoselli kapı yapılması işi yüklenici Özyay GÜL tarafından KDV dahil 10.620,00 TL. bedelle 18/04/2015 tarihinde tamamlanarak halkımızın hizmetine sunulmuştur.



KANSER TARAMASI PROJESİ:

BAKKA 2014 Sosyal Kalkınma Mali Destek programı kapsamında TR81/14/SOSYAL/0022 sözleşme nolu “EVİNİZE SAĞLIK PROJESİ” ile tam donanımlı kanser tarama aracı temin edilerek, İl Özel İdaremiz tarafından 100.000,00 TL finans desteği sağlanmış olup,

2015 yılında satın alınan araç ile il genelinde toplam **2.988 kadına** mobil kanser taraması yapılmıştır.



2015 YILI FAALİYET RAPORU



-ÇEVRE HİZMETLERİ:

ÇÖP KAMYONU SATINALINMASI İŞİ:

İl Özel İdaremizin sorumluluk bölgesi içerisinde Merkez ve İlçe Köylerinin daha temiz, daha çevreci, daha yaşanabilir bir şekilde olması nedeniyle Çevre ve Şehircilik Bakanlığından hibe olarak 2 adet 13+1,5 m3 Çöp Kamyonu alınarak Amasra ve Ulus ilçelerine verilmiş, Ayrıca; İl Özel İdaremiz kaynaklarıyla 187.550,52 TL (KDV dahil) bedelle 13+1,5 m3 çöp kamyonu satın alınmış ve Vatandaşlarımızın hizmetine sunulmuştur.



ÇÖP KONTEYNİRİ SATINALINMASI İŞİ:

Çevre ve Şehircilik Bakanlığı tarafından sağlanan 40.000,00 TL yardım ile 400 Lt.'lik 100 adet çöp konteyniri ihale yoluyla satın alınması işi tamamlanmıştır.



2015 YILI FAALİYET RAPORU

SAHİLLERE KUM TEMİZLEME ARACI SATINALINMASI İŞİ:

Bartın merkez ve ilçe sahil köylerimizde çevre ve insan sağlığı açısından daha temiz bir ortam oluşturulması yaz mevsiminde vatandaşlarımızın ve ilimize gelen turistlerimize daha iyi hizmet sunabilmesi amacıyla Sahillere Kum Temizleme aracı satın alınması işi ihalesi 15/04/2015 tarihinde gerçekleşmiş olup, 28.202,00 TL (KDV dahil) bedelle satın alınarak, sahil temizliği yapılmaktadır.



TEMİZ ÇEVREM KAMPANYASI:

Çevre ve Şehircilik Bakanlığı tarafından 1-7 Mayıs tarihleri arasında ülkemiz genelinde başlatılan “TEMİZ ÇEVREM” kampanyasına kurumumuz tarafından destek verilerek Müdürlüğümüzce etkinlik hazırlanmıştır. Çocuklarımıza çevre temizliğinin farkındalığını yaratmak için Bu etkinliğe İlimiz Kızılelma ortaokulu öğrencileri katılarak desteklerini sağlamışlardır.



2015 YILI FAALİYET RAPORU



ÇEKEN AKINTI TABELASI YAPTIRILMASI İŞİ:

İlimiz sahillerinde boğulma olaylarını önlemek amacıyla Halkımızı bilinçlendirmek, dikkat çekmek ve farkındalık yaratmak için (KDV dahil) 6.424,00 TL bedelle 6 adet Çeken Akıntı tabelası yaptırılmış ve Büyükkızılkum, Mugada ve Güzelcehisar sahillerimizde tespit edilen tehlikeli alanlara takılmıştır.



2015 YILI FAALİYET RAPORU

SERTİFİKALI ÇANKURTARAN EĞİTİMİ VERİLMESİ VE ÇALIŞTIRILMASI İŞİ:

İlimiz sahillerinde boğulma olaylarını önlemek amacıyla Sertifikalı Cankurtaran Eğitim verilmesi ve çalıştırılması işi ile ilgili talep dilekçeleri değerlendirildi ve (KDV dahil) 14.160,00 TL bedelle 8 kişiye bronz ve gümüş sertifika verilmiştir.



CANKURTARAN HİZMETLERİ:

Kurumumuz ve İl Afet ve Acil Durum Müdürlüğü tarafından hazırlanan Bartın Cankurtaran Altyapısının Kurulması “**BACANAK PROJESİ**” Kalkınma Ajansı tarafından desteklenmesi uygun bulunmuş, TR81/14/SOSYAL/0120 nolu proje 20.06.2014 tarihinde sözleşme imzalanarak, İl Özel İdaremiz tarafından projeye 86.767,50 TL finans desteği sağlanmıştır.

Proje kapsamında;

- Jetski 2 adet
- Kurtarma botu 2 adet
- Romork 4 adet
- Gözetleme kulesi 16 adet
- Mobo 5 adet
- Emniyet bariyeri 6900 mt
- Döküm çapası 69 adet

Cankurtaranların kullanacağı benzeri malzemeler olmak üzere 28 kalem mal alımı yapılarak, İl Afet ve Acil Durum Müdürlüğünden Kurumumuzca teslim alınmıştır.

2015 yılı sezonunda toplamda 13 personelle sahillerimizde cankurtaran hizmeti verilmiştir.

2015 YILI SAHİLLERİ İSTATİSTİK BİLGİLERİ

SAHİLİN ADI	UYARILAN	BOĞULMA RİSKİ YAŞAYAN	BOĞULAN
BÜYÜKKIZILKUM	120	41	
HATİPLER	98	27	
MUGADA	150	80	1 KİŞİ
GÜZELCEHİSAR		3	3 KİŞİ
ÇAKRAZ	50		
TOPLAM	418	151	4 KİŞİ

2015 YILI FAALİYET RAPORU



SAHİLLERE WC YAPIM İŞİ:

İlimiz Merkez Arıönü (Mugada), Hatipler, Büyükkızılkum ve Amasra İlçesi Çakraz Sahillerimize toplam 24 adet WC Yapımı İşİ için toplam olarak 43.816,00 TL (KDV dahil) harcama yapılarak malzemeler satın alınmış ve montajı yapılarak hizmete sunulmuştur.



SOSYAL HİZMETLER

BARTIN 75.YIL HUZUREVİ BİNASI BAHÇESİNE SPORTİF ALAN DÜZENLENMESİ İŞİ:

Bartın 75.Yıl Huzurevi Binası Bahçesine Sportif Alan Düzenlenmesi İşİ 18/02/2015 tarihinde gerçekleştirilmiş, 23/02/2015 tarihinde sözleşmesi imzalanarak 8.513,70 TL bedelle 09/03/2015 tarihinde tamamlanarak faaliyete geçirilmiştir.



2015 YILI FAALİYET RAPORU



75.YIL HUZUREVİ BİNASI ULAŞILABİLİRLİK BİNASI ONARIMI:

Müdürlüğümüz tarafından Aile ve Sosyal Hizmetler İl Müdürlüğüne bağlı 75.Yıl Huzurevi Ulaşılabilirlik Binası Onarımı ihalesi 15/10/2015 tarihinde gerçekleştirilmiş, katılım olmaması nedeniyle iptal edilmiştir. Onarım ihalesi ile ilgili çalışmalarımız devam etmektedir.



BARTIN 75. YIL HUZUREVİ BİNASI GÜNEŞ ENERJİSİ ISI SİSTEMİ YAPILMASI İŞİ:

Bartın 75.Yıl Huzurevi Binası Güneş Enerji ısıtma sistemi yapımı işi (KDV dahil) 7.532,00 TL bedelle 02/07/2015 tarihinde tamamlanmış ve faaliyete geçirilmiştir.



2015 YILI FAALİYET RAPORU

BARTIN SOSYAL HİZMET KONUK EVİNE TEFRİŞAT VE DEMİRBAŞ MALZEMESİ ALIMI:

Aile ve Sosyal Politikalara bağlı kuruluş olan Kadın Konuk Evi için müdürlüğümüzce gerekli olan güvenlik, yangın, demirbaş, ve tefrişat malzemesi (KDV dahil) 72.900,65 TL bedelle alımları gerçekleştirilerek hizmete sunulmuştur.

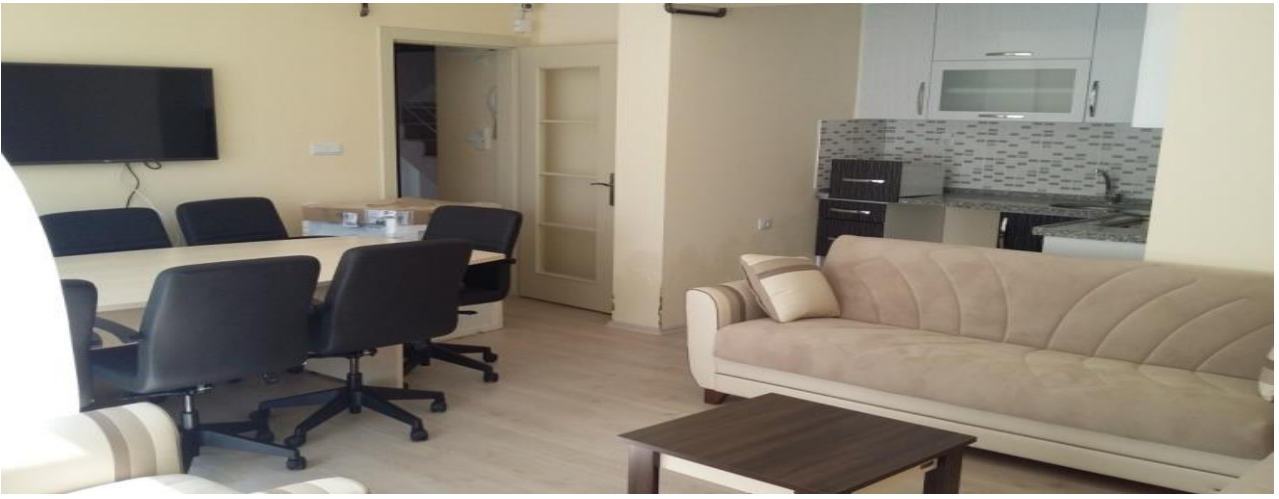

ÇOCUK EVİ KOORDİNASYON BİNASI DOĞALGAZ DÖNÜŞÜM İŞİ:

Bartın Çocuk Evi Koordinasyon Merkezi doğalgaz yapım işi 27/08/2015 tarihinde yapılmış olup, (KDV Hariç) 61.648,31 TL yaklaşık maliyet bedeli üzerinden 47.800,00 TL ihale bedeli ile iş tamamlanmış ve hizmete sunulmuştur.



2015 YILI FAALİYET RAPORU

AİLE İÇİ İLETİŞİM VE AİLE İÇİ ŞİDDET KONULU EĞİTİM:

Ülkemizde Son yıllarda aile içi şiddet ve iletişimsizliğin artması nedeni ile vatandaşlarımıza farkındalık yaratmak, özellikle bayanlara ve çocuklara pozitif ayrımcılık gösterilerek şiddete uğradıklarında nereye nasıl müracaat edecekleri ve aile ve çocuk arasındaki iletişim hakkında yol göstermek amacı ile İl Özel İdaresinin, Aile ve Sosyal Politikalar İl Müdürlüğü ve İl Millî Eğitim Müdürlüğünün koordinesinde ortaklaşa bilgilendirmek amacıyla bastırılan broşürlerin dağıtımları yapılarak Kozcağız İlkokul, Ortaokulu ve Yuva Anaokulu, Bartın Gazi Ortaokulu, Ulugeçit Ortaokulu, Gözpınar İlköğretim ve Ortaokulu ve Kızılelma Ortaokulu üzere toplam 5 okulda 09/11/2015 12/11/2015 tarihlerinde eğitim yapılmıştır.

Rehber Öğretmenler Kübra İNCEİŞÇİ ve Gülay ANŞİN ailelere “Aile İçi İletişim”, Sosyal Hizmet Psikolog Ece AKTAŞ ve “Aile içi Şiddetin Önlenmesi” konusunda bilgilendirme yapılmıştır.

Bu seminerlere toplam 213 kişi katılmış ve velilerin anlatılan konular ilgi gösterdiği görülmüştür.

Kozcağız İlkokul, Ortaokulu ve Yuva Anaokulu



Bartın Gazi Ortaokulu



Ulugeçit Ortaokulu



2015 YILI FAALİYET RAPORU

Gözpınar İlköğretim ve Ortaokulu



Kızılelma Ortaokulu



CENAZE NAKİL HİZMETLERİ:

İlimiz genelindeki vatandaşlarımıza hizmet vermek amacıyla idaremizce alınan, 1 adet cenaze nakil aracı ile 2015 yılı içerisinde toplam 61 adet cenaze taşıma hizmeti verilmiştir.



2015 YILI FAALİYET RAPORU

İŞYERİ AÇMA VE ÇALIŞMA RUHSAT FAALİYETLERİMİZ:

10.08.2005 Tarih ve 25902 sayılı Resmi Gazetede Yayımlanarak yürürlüğe giren “İşyeri Açma ve Çalışma Ruhsat Yönetmeliği” gereğince İdaremizin Sağlık İşleri Müdürlüğü tarafından büyük bir titizlik ve araştırma ile ruhsat verme işlemleri yürütülmektedir.

Sağlık İşleri Müdürlüğümüzün 2015 Yılı içinde Toplam 30 adet İşyeri Ruhsatı verilmiş olup, Ruhsat İşlemleri İcmali aşağıda belirtilmiştir. Vatandaşlarımızın talepleri doğrultusunda ilgili mevzuatlar çerçevesinde hizmet vermeye devam edilecektir.

T.C. BARTIN İL ÖZEL İDARESİ	
İŞYERİ AÇMA VE ÇALIŞMA RUHSATI	
TESİSİN SAHİBİ	
İŞYERİNİN ÜNVANI	
FAALİYET KONUSU	
İŞYERİNİN ADRESİ	
İŞYERİNİN SINIFI	
İŞYERİNİN BULUNDUĞU YER	
RUHSATIN TARİHİ VE SAYISI	

14/7/2005 tarihli ve 2005/9207 sayılı Bakanlar Kurulu Kararı ile yürürlüğe konulan İşyeri Açma ve Çalışma Ruhsatlarına İlişkin Yönetmelik kapsamında düzenlenmiştir.

GAYRİSİHHİ MÜESSESE SAYISI	10
SIHHİ MÜESSESE SAYISI	8
UMUMA AÇIK SAYISI	12
TOPLAM	30

DENETLENEN İŞYERİ SAYISI	64
İPTAL EDİLEN RUHSAT SAYISI	19
MÜHÜRLENEN İŞYERİ SAYISI	3

DEVAM EDEN FAALİYETLER:

İlimiz Amasra İlçesine yapılması planlanan Yeni Entegre İlçe Hastanesinin Zemin Etüdü Çalışması yapılarak Sağlık Bakanlığı'na gönderilmiştir.



2015 YILI FAALİYET RAPORU

- İMAR VE KENTSEL İYİLEŞTİRME MÜDÜRLÜĞÜ FAALİYETLERİ

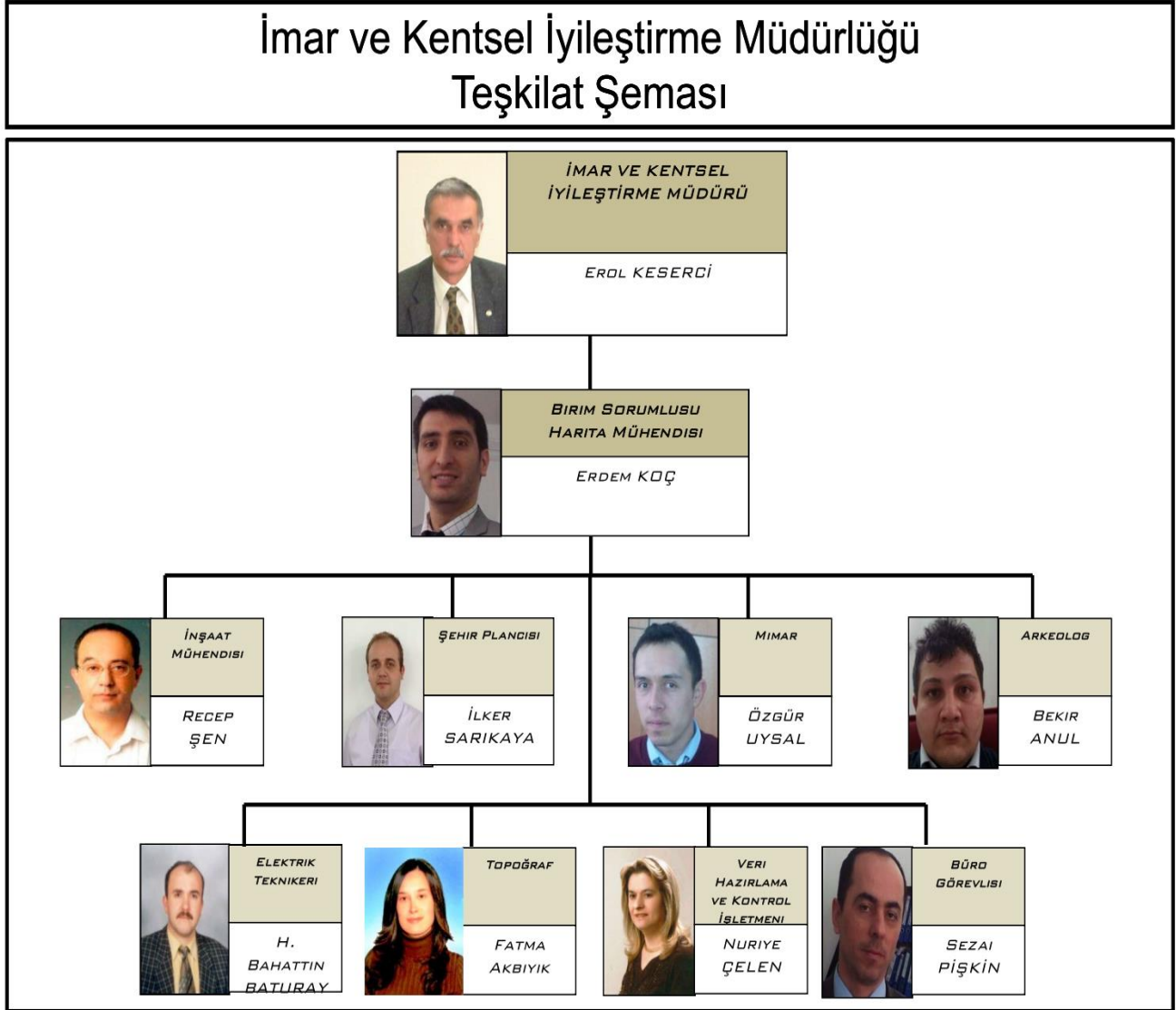

İMAR VE KENTSEL İYİLEŞTİRME MÜDÜRLÜĞÜ		
SIRA NO	ARACIN CİNSİ	ADEDİ
1	Arazi Taşıtı	1
TOPLAM		1

YIKIM KARARLARI:

3194 sayılı kanun hükümlerine aykırı olması nedeniyle izinsiz ve kaçak yapılan iş ve işlemler

<u>İdari Para Cezası</u>	<u>Alınan Yıkım Kararı</u>	<u>Yıkılan Yapı Sayısı</u>
65	18	-

2015 YILI FAALİYET RAPORU

MUGADA 18. MADDE UYGULAMASI: Arıönü (Mugada) Uygulama İmar Planına istinaden 18. madde uygulaması yapılmayan 27 hektarlık 2. Etap çalışmaları tamamlanmış ve tapuları dağıtılmıştır. Tapu Dağıtım Töreni; Sayın Valimiz Seyfettin AZİZOĞLU, İl Özel İdaresi Genel Sekreteri İbrahim KAYIŞ, İl Genel Meclisi Başkanı Kenan DURSUN, İl Özel İdaresi Genel Sekreter Yardımcısı Metin ÇETİN, İmar ve Kentsel İyileştirme Müdürü ve personeli, Arıönü Köyü Muhtarı Erdal ATEŞ ve köy halkının katılımı ile gerçekleştirilmiştir.



2015 YILI FAALİYET RAPORU

1/5000 ÖLÇEKLİ NAZIM İMAR PLANI VE 1/1000 ÖLÇEKLİ UYGULAMA İMAR PLANI:

1. Grup Köylerin İmar Planları için, Mutlak Tarım arazilerinin, köy yerleşik alanı içerisinde olanlar listeden çıkartılmış olup yeni liste tekrar İçişleri Bakanlığına gönderilmişti sunulacaktır. İçişleri Bakanlığından kamu yararı kararı alınmasına müteakip, Gıda Tarım ve Hayvancılık Bakanlığına nihai karar için sunulacaktır.

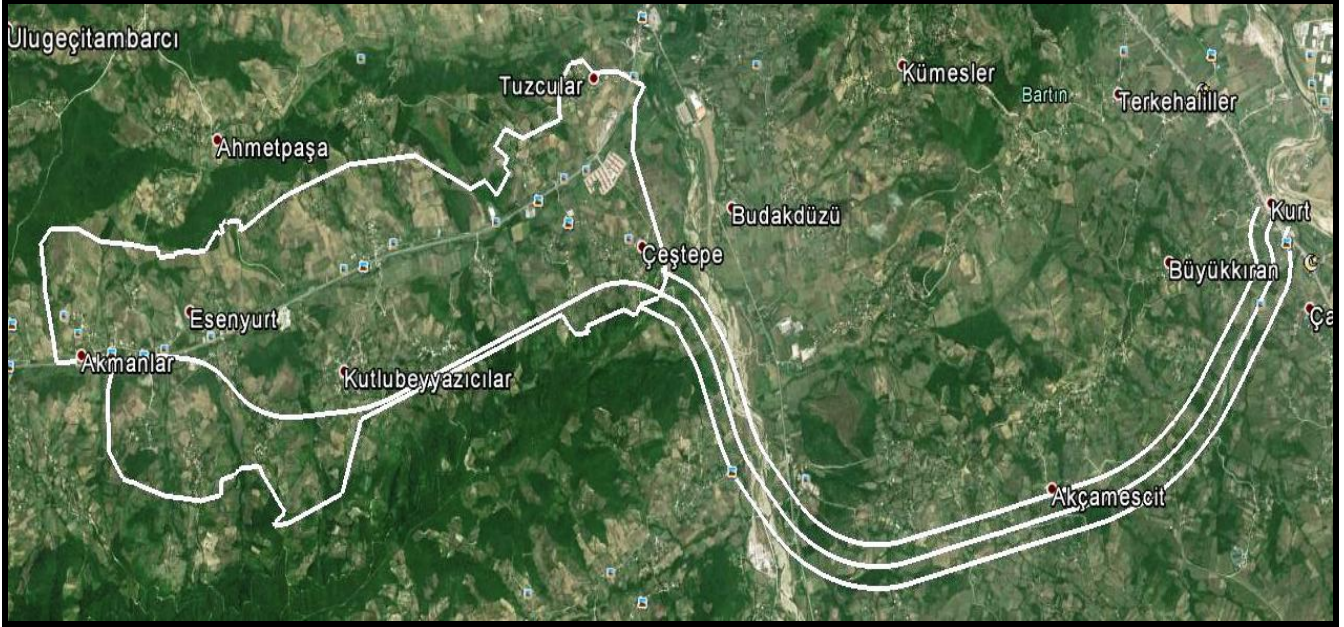

BÜYÜKKIZILKUM KÖYÜ 1/5000 ÖLÇEKLİ NAZIM İMAR PLANI VE 1/1000 ÖLÇEKLİ UYGULAMA İMAR PLANI YAPIMI:

Büyükkızilkum Köyü Sahil Kesimi İmar Planı İl Genel Meclisi tarafından onaylanmış, askıdan indirilmiş, askı süresinde yapılan itirazlar İl Genel Meclisince görüşülmüş olup, imar planlar kesinleşmiştir.

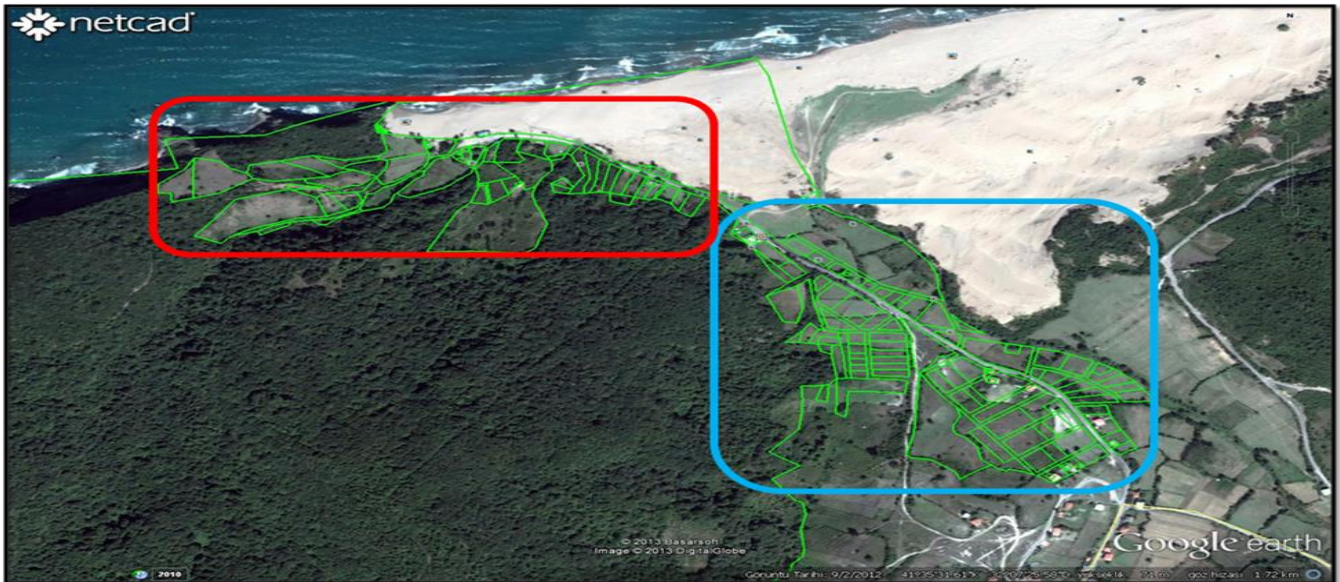

2015 YILI FAALİYET RAPORU

BÜYÜKKIZILKUM KÖYÜ İMAR PLANINA ESAS JEOLJİK ETÜT RAPORU HAZIRLANMASI:

Büyükkızilkum Köyü İmar Planı işi kapsamında yaklaşık 15 hektarlık çalışma alanının Jeolojik Etüt çalışması tamamlanmıştır.



ÇAKRAZ HAVZASI İMAR PLANINA ESAS JEOLJİK-JEOTEKNİK ETÜT RAPORU HAZIRLANMASI:

Çakraz Havzası olarak nitelendirilen Çakrazşeyhler, Çakrazhatipler, Çakrazova, Çakrazboz, Şenyurt ve Karakaçak Köyleri İmar Planına Esas Jeolojik-Jeoteknik Etüt Raporu Hazırlanması işinin arazi çalışmaları bitirilmiş, büro çalışmaları devam etmektedir. Kıyı Kenar çizgisinin Çevre ve Şehircilik Bakanlığınca onaylanmasından sonra haritalar yüklenici firmaya verilecek, rapor Çevre ve Şehircilik İl Müdürlüğüne onaylanmak üzere gönderilecektir.



2015 YILI FAALİYET RAPORU

BÜYÜKKIZILKUM KÖYÜ HALİHAZIR HARİTA YAPIMI:

Büyükkızılkum Köyü İmar Planı işi kapsamında yaklaşık 15 hektarlık çalışma alanının halihazır haritası onaylanmıştır.



ÇAKRAZ HAVZASI HALİHAZIR HARİTA YAPIMI:

Çakraz Havzası olarak nitelendirilen Çakrazşeyhler, Çakrazhatipler, Çakrazova, Çakrazboz, Şenyurt ve Karakaçak Köylerinde İmar Planı çalışmaları için gerekli olan yaklaşık 580 hektarlık alanda halihazır harita işi tamamlanmıştır.



2015 YILI FAALİYET RAPORU

BARTIN İL ÖZEL İDARESİ ESKİ HİZMET BİNASI RÖLEVE, RESTİTÜSYON, RESTORASYON VE MÜHENDİSLİK PROJESİ:

İl Özel İdaresi Eski Hizmet Binası Röleve, Restitüsyon, Restorasyon ve Mühendislik Projeleri revize edilerek Koruma Bölge Kuruluna gönderildi.

Projenin uygulanabilmesi için gerekli olan ödenek, İstişare komisyon toplantısında kararlaştırıldı.



AMASRA KALESİ RÖLEVE, RESTİTÜSYON-RESTORASYON VE ÇEVRE DÜZENLEMESİ İŞİ:

Amasra Kalesi Röleve, Restitüsyon-Restorasyon ve Çevre Düzenlemesi işi kapsamında öncelik arz eden Amasra Kalesi Tehlike Arz Eden Sur Duvarlarının Basit Onarımı işi tamamlanmıştır.



2015 YILI FAALİYET RAPORU

GÖÇKÜNDEMİRCİ KÖYÜ SAHİL PROJESİ:

Projenin uygulanabilmesi için öncelikli olarak halihazır harita, İmar Planına Esas Jeolojik Jeoteknik Etüt Raporu ve Koruma Amaçlı İmar Planı yaptırılacaktır. Çalışmalara başlanılmıştır.



İNKUM SOSYAL TESİS YAPIMI:

Yüklenici firma ile sözleşme imzalanmış, yer teslimi yapılmış, yapı ruhsatının alınmış olup, yapım çalışmalarına başlanılmıştır.



2015 YILI İÇERİSİNDE 4734 SAYILI KAMU İHALE KANUNUNUN;

19. maddesine göre 3 adet
22/d maddesine göre 12 adet ihale yapılmıştır.

2015 YILI FAALİYET RAPORU

HİZMET BİRİMLERİ

Müdürlüğümüz; Yol-Ulaşım ve Makine İkmal Birimlerinden oluşmaktadır.

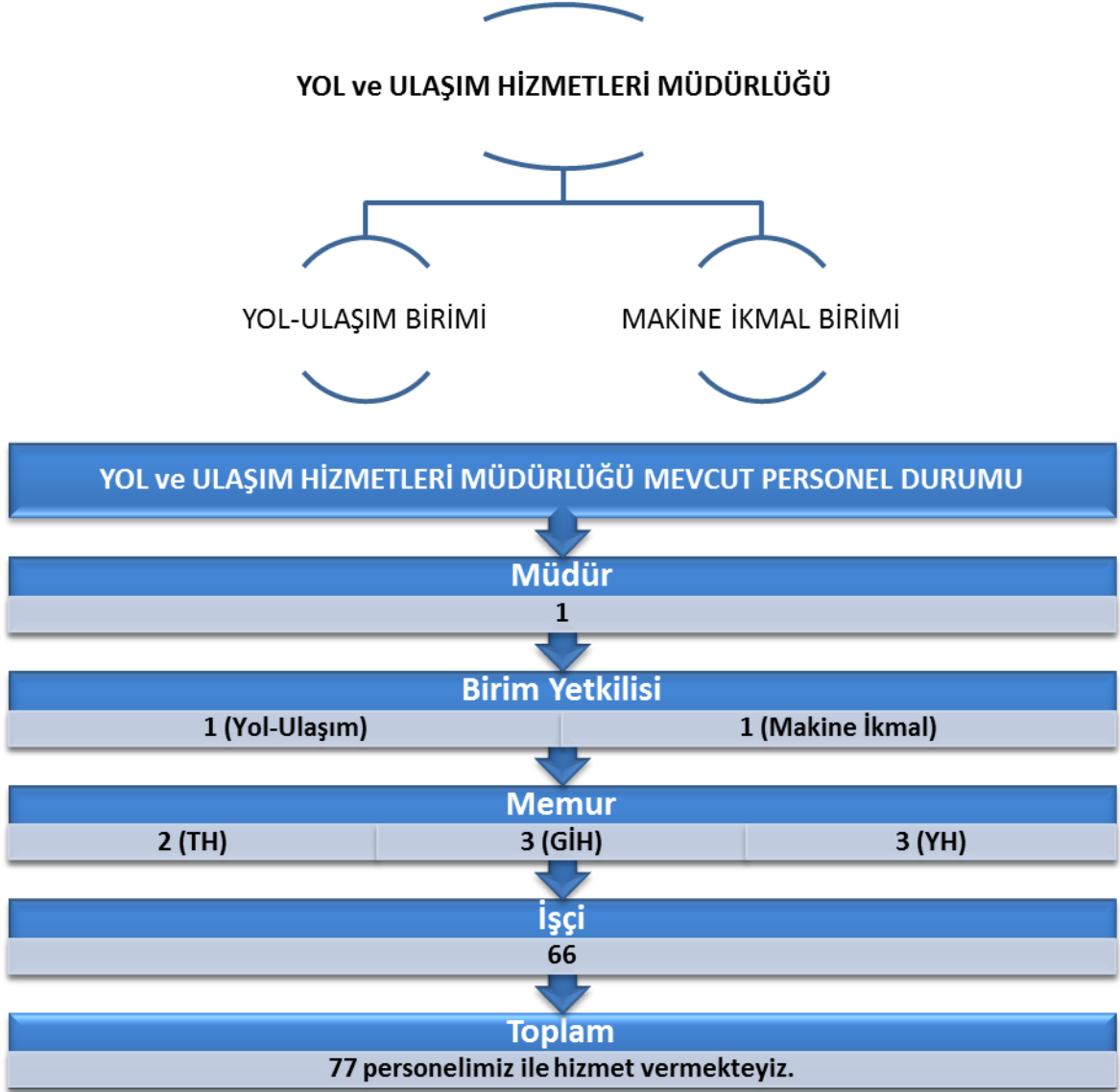

Yol ve Ulaşım Hizmetleri Müdürlüğü:

Yerel yönetimlerin öneminin artmasıyla mahalli müşterek nitelik olmak kaydıyla vatandaşlara en yakın noktada hizmet götürmeyi en uygun yöntemlerle kendine ilke edinmiş olan Müdürlüğümüz Devlet ve il yolları dışında kalan köy yollarını, bağlı yerleşim birimlerinin yollarının yapımını, bakımını, onarımını, gerektiğinde asfaltlayarak standardının yükseltilmesini, sanat yapılarını, köprülerini yapmak ve yaptırmakla görevlidir.

Yine yerinden yönetim anlayışı ile olağanüstü hallerde Makine İkmal Birimine ait iş makinelerinin sevk ve idaresini yaparak kar yağışı, deprem, sel, heyelan vb gibi sorunlara anında müdahale edip Devletin sıcaklığını vatandaşlara hissettirmeyi kendine ilke edinmiş olan Müdürlüğümüz; Yol-Ulaşım ve Makine İkmal Birimlerinden oluşmaktadır. Müdürlüğümüz 2015 yılı Performans ve çalışma programları çerçevesinde İl Özel İdaresi projeleri (İç Kaynak) ve KÖYDES projeleri (Dış kaynak) olmak üzere il Genelinde:

2015 YILI FAALİYET RAPORU

1- KAT SATHI KAPLAMA ASFALT YAPIMI-69 PROJE (56,23 KM.):

Toplam Proje Bedeli 3.936.100,00 TL (Toplam 69 Proje 56,23 km. tamamlanmıştır.)

İl Özel İdaresi Proje Bedeli 3.322.900,00 TL (Özel İdare 58 Proje 47,47 km.)

Köydes Proje Bedeli 613.200,00 TL (Köydes 11 Proje 8,76 km.)

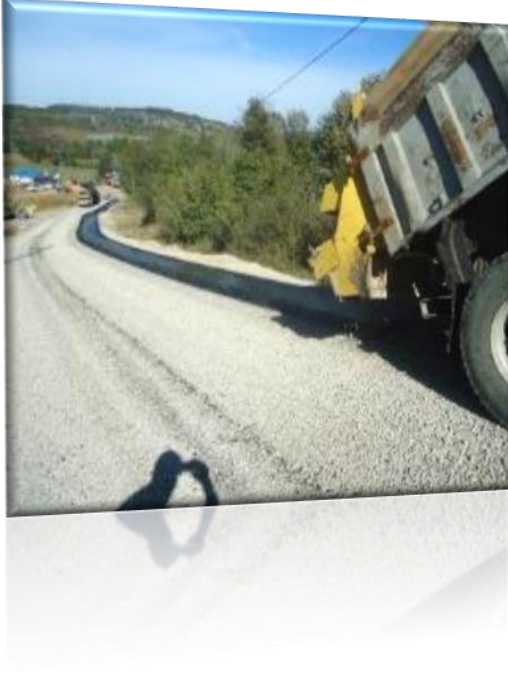

1. KAT SATHİ KAPLAMA ASFALT YAPIMI (İL ÖZEL İDARESİ)			
1	Şabankadı	Merkez	0,700
2	Şirinköy	Merkez	0,450
3	Karahüseyinli	Merkez	1,000
4	Gençali	Merkez	0,500
5	Balat	Merkez	0,450
6	Cöcü	Merkez	0,500
7	Turanlar	Merkez	0,700
8	Menteşpiri	Merkez	0,950
9	Tuzcular	Merkez	1,200
10	Esenyurt Köyü eski Zonguldak yolu	Merkez	1,200

2015 YILI FAALİYET RAPORU

11	Karamazak Köyü İmamoğlu bağlantısı	Merkez	1,100
12	Ulugeçitambarcı Köyü Topallar mah., Ulugeçitkadı bağlantısı	Merkez	1,050
13	Yeğenli	Merkez	1,000
14	Mamak	Merkez	1,000
15	Akbaş	Merkez	1,000
16	Çukurbük	Merkez	0,600
17	Kışla	Merkez	0,500
18	Tabanözü	Merkez	0,500
19	Ahmetpaşa köyü (Karaalioğlu Mah.)	Merkez	1,000
20	Ecikler	Merkez	0,715
21	Arit	Merkez	2,000
22	Cöcü	Merkez	2,000
23	Turanlar	Merkez	2,000
24	Balat	Merkez	2,500
25	Yukarışeyhler	Merkez	1,500
26	Kutlubeytabaklar ky.	Merkez	1,20
27	Gecen ky.	Merkez	1,000
28	Balat ky.	Merkez	0,500
29	Ariönü ky.	Merkez	0,300
30	Haciosmanoğlu ky	Merkez	0,200
31	Yeğenli ky.	Merkez	0,700
32	Kurtköy	Merkez	0,500
33	Gerişkatırcı ky.	Merkez	0,800
34	Terkehâtipler ky.	Merkez	0,600
35	Şirinköy	Merkez	0,150
36	Bedil ky.	Merkez	0,200
37	Kutlubeyyazıcılar Ky.-EK	Merkez	0,500
38	Cumayanı köyü (Konaklar mah.)	Amasra	0,900
39	Çakrazova (Merkez mah.)	Amasra	0,800
40	Esenler köyü (Dere mah.)	Amasra	1,000
41	Çakrazboz köyü (Kuyupınar mah.)	Amasra	1,000
42	Dizlermerzeci köyü (Grup yolu)	Kurucaşile	2,100

2015 YILI FAALİYET RAPORU

43	Sarmıç köyü grup yolu	Ulus	0,500
44	Dörekler köyü	Ulus	0,500
45	Güneyören köyü Aloğlu mah.	Ulus	0,500
46	Yeniköy köyü	Ulus	0,450
47	Güneyören köyü Dere mah.	Ulus	0,400
48	Balıccak köyü Dodurga arası	Ulus	0,500
49	Eldes Ören Dorcaşahince grup yolu	Ulus	1,250
50	Hisar-Hocaoğlu-Çandırlar	Ulus	0,500
51	Zafer köyü - Kazasker-Abdaloğlu	Ulus	0,550
52	Kalecik köyü Kıranüstü mah.	Ulus	0,500
53	Aşağıdere köyü	Ulus	0,500
54	Dörekler ky.	Ulus	0,500
55	Aşağıdere ky.	Ulus	0,400
56	Yeniköy	Ulus	0,650
57	Kalecik köyü Kıranüstü mah.	Ulus	0,500
58	Sarmıç-Apdipaşa karayolu bağlantısı	Ulus	0,700
GENEL TOPLAM:		İL GENELİ	47,47

1. KAT SATHİ KAPLAMA ASFALT YAPIMI (KÖYDES)

1	Gençali	Merkez	0,500
2	Kışla	Merkez	0,600
3	Akağaç	Merkez	1,650
4	Celilbeyoğlu	Merkez	1,000
5	Akıncılar Çorbacılar Mah.	Merkez	0,850
6	Esenyurt	Merkez	0,800
7	Muratbey	Merkez	0,500
8	Yanaz	Merkez	1,000
9	Yukarışeyhler	Merkez	0,560
10	Yanaz Kangu Mah.		
11	Çakırömerağa Tuzcular		
GENEL TOPLAM:		İL GENELİ	8,76

2015 YILI FAALİYET RAPORU

BETON YOL YAPIM ÇALIŞMALARI – 46 PROJE (21,90 KM.):

Toplam Proje Bedeli 1.521.640,00 TL (Toplam 46 Proje 20,90 km. tamamlanmıştır.)

İl Özel İdaresi Proje Bedeli 1.325.640,00 TL (Özel İdare 42 Proje 19,10 km.)

Köydes Proje Bedeli 196.000,00 TL (Köydes 4 Proje 2,80 km. nin 1,80 km.si tamamlanmıştır.)



2015 YILI FAALİYET RAPORU

BETON YOL YAPIM ÇALIŞMALARI (İL ÖZEL İDARESİ)			
1	Karahüseyinli	Merkez	0,300
2	Çaybükü	Merkez	0,400
3	Karainler	Merkez	0,500
4	Kabagöz	Merkez	0,500
5	Kumaçorak	Merkez	0,500
6	Yıldız	Merkez	0,366
7	Ören	Merkez	0,600
8	Hatipler	Merkez	0,600
9	Beşköprü	Merkez	0,300
10	Hacıosmanoğlu	Merkez	0,719
11	Karşıyaka	Merkez	0,600
12	Büyükkıran ky.	Merkez	0,400
13	Çeştepe ky.	Merkez	0,500
14	Kutlubeydemirci ky.	Merkez	0,600
15	Terkehaliller ky.	Merkez	0,600
16	Sütlüce ky	Merkez	0,250
17	Sütlüce ky-EK	Merkez	0,050
18	Çaybükü-EK	Merkez	0,050
19	Karşıyaka-EK	Merkez	0,150
20	Terkehaliller ky.-EK	Merkez	0,070
21	Karaköşeyhler-EK	Merkez	0,250
22	Çöpbey-EK	Merkez	0,900
23	Paşahlar köyü	Kurucaşile	0,400
24	Kirlik Müslümhoca köyü	Kurucaşile	0,500
25	Çubuklu köyü (Merkez)	Ulus	0,300
26	Çubuklu köyü (Sofuoğlu mah.)	Ulus	0,300
27	Çubuklu ky.(Ekmekçioğlumh.)	Ulus	0,500
28	Konuklu köyü Merkez	Ulus	0,500
29	Ceyüpler köyü Yeni mah. Fırıncioğlu	Ulus	0,500
30	Eseler köyü Gediklioğlu mah.	Ulus	0,200
31	Düzköy köyü Taşçioğlu Merkez	Ulus	0,496
32	Dörekler ky.(İnciler mh.)	Ulus	0,300

2015 YILI FAALİYET RAPORU

33	Dorucaşahince ky	Ulus	0,800
34	Dodurga ky.(Aslanca mh.)	Ulus	1,000
35	Isırganlı-Elmacık Grup yolu	Ulus	0,600
36	Alıçlı ky.	Ulus	0,500
37	Aşağıçamlı ky.	Ulus	0,500
38	Karadiken-Ballicak Grup yolu	Ulus	0,500
39	Karadiken köyü Sütyemez	Ulus	0,500
40	Yılanlar ky.(Eseoğlu mh.)	Ulus	0,500
41	Kirsin ky. (Kıran mh.)	Ulus	0,500
42	Uluköy (Aloğlu mh.)	Ulus	0,500
GENEL TOPLAM:		İL GENELİ	19,10

BETON YOL YAPIM ÇALIŞMALARI (KÖYDES)			
1	Akçalı	Merkez	0,400
2	Epciler	Merkez	1,000
3	Kayacılar	Merkez	0,500
4	Çiftlik	Merkez	0,900
GENEL TOPLAM:		İL GENELİ	2,80

STANDARDIN YÜKSELTİLMESİ SICAK ASFALT SERME- 47 PROJE (33,59 KM.):

Proje Bedeli 2.351.300,00 TL (Özel İdare 47 Proje 33,59 km.)



2015 YILI FAALİYET RAPORU



STANDARDIN YÜKSELTİLMESİ SICAK ASFALT SERME (İL ÖZEL İDARESİ)

Sıra No	Köy/Grup Yolu	Merkez	Uzunluk (m)
1	Küçük kızılıkum köyü	Merkez	1,200
2	Çakırkadı köyü	Merkez	0,600
3	Saraylı köyü	Merkez	0,533
4	Akpınar köyü	Merkez	1,000
5	Epciler-Akçalı-Tabanözü grup yolu	Merkez	1,000
6	Fırınlı köyü grup yolu	Merkez	0,333
7	Akağaç köyü	Merkez	0,500
8	Akçamescit köyü	Merkez	0,500
9	Ellibaş köyü	Merkez	0,500
10	Tasmacı köyü	Merkez	0,500
11	Budakdüzü köyü	Merkez	0,335
12	Ulugeçitambarcı-Ulugeçitkadı Grup Yolu	Merkez	1,900
13	Gürpınar-Kışla Grup Yolu	Merkez	1,000
14	Çukurbük Köy İçi	Merkez	0,500
15	Alibaş Fırınlı Grup Yolu	Merkez	0,400
16	Hıdırlar Şirinköy Grup Yolu	Merkez	0,900
17	Karahüseyinli Sülek Grup Yolu	Merkez	1,000

2015 YILI FAALİYET RAPORU

18	2.EK- Kutlubeyyazıcılar ky	Merkez	0,500
19	Köyyeri Köyü-EK	Merkez	0,500
20	Sütlüce Köyü-EK	Merkez	0,500
21	Yeğenli Köyü-EK	Merkez	0,300
22	Bayıryüzü Köyü-EK	Merkez	0,500
23	Hıdırlar Yeşilyurt Grup Yolu-EK	Merkez	0,414
24	Kutlubeyyazıcılar Akmanlar Grup Yolu-EK	Merkez	0,650
25	Karakaçak (Ovacık-Konuklar)	Amasra	0,400
26	Kocaköy köyü Deremescit mah.	Amasra	0,400
27	Gömü köyü Merkez	Amasra	0,400
28	Göçkündemirci Grup Yolu	Amasra	1,400
29	2.EK Göçkündemirci Grup Yolu	Amasra	1,300
30	2.EK Gömü Yolu	Amasra	0,500
31	Esenler Yahyayazıcılar Grup Yolu-EK	Amasra	1,450
32	Dizlermezeci grup yolu	Kurucaşile	0,200
33	Elvanlar köyü	Kurucaşile	0,800
34	Dizlermezeci-Sarıderesi grup yolu	Kurucaşile	1,400
35	2.EK-Dizlermezeci-Sarıderesi grup yolu	Kurucaşile	1,400
36	Paşalılar Sarıderesi Grup Yolu-EK	Kurucaşile	1,000
37	Paşalılar Esentepe Yaylacık - EK	Kurucaşile	0,300
38	Hocaköy köyü Aslanlar mah.	Ulus	0,647
39	Yeniköy köyü	Ulus	0,800
40	Aşağıçerçi köyü	Ulus	0,100
41	Akören-Zafer-Uluköy-Hisar-Üçsaray-Öncüler grup yolu	Ulus	1,337
42	Akören-Zafer-Uluköy-Hisar-Üçsaray-Öncüler grup yolu	Ulus	0,990
43	Küllü Dorucaşaince Yolu	Ulus	0,650
44	Eldes Güneyören Yolu	Ulus	0,500
45	EK2-Zafer ky. (Abdaloğlu mh.)	Ulus	0,850
46	Düzköy - EK	Ulus	0,500
47	Doğanköy Kızillar -EK	Ulus	0,200
GENEL TOPLAM:		İL GENELİ	33,59

2015 YILI FAALİYET RAPORU

ASFALT BAKIM ONARIM (YAMA) YAPIMI-5 PROJE (894,50 KM.)

Proje Bedeli 1.774.590,00 TL (Toplam)

Ek Proje ile birlikte toplam Bedeli: 1.513.770,00 TL (Özel İdare)

Proje Bedeli 260.820,00 TL (Köydes)

İl Özel İdaresi Çalışma Programı kapsamında 50 km. Asfalt Yama yapılması planlanmış olup;

Merkez: 575,00 km. - Amasra: 50 km. - Kurucasıle: 74,20 km. - Ulus: 151,30 km. Toplam: 850,50 km.

bakım onarım yapılmıştır.

Köydes Projeleri kapsamında 14,49 km. Asfalt Yama yapılması planlanmış olup;

Merkez: 44 km. bakım onarım işi tamamlanmıştır.

İl Özel İdaresi + Köydes projeleri kapsamında 894,50 km. asfalt yolda 10.691 ton asfalt malzemesi kullanılarak bakım onarım (asfalt yama) yapılmıştır.



KILIT PARKE TAŞ ALIMI 177.540 M2 - 202 PROJE(46,40 KM.):

Toplam Proje Bedeli 2.707.350,00 TL (Toplam: 177.540 m2)

Proje Bedeli 1.077.000,00 TL (İl Özel İdaresi-94 Proje: 68.850 m2 -17,50 km.)

Proje Bedeli 1.630.350,00 TL (Köydes-108 Proje: 108.690 m2 – 28,90 km.)



2015 YILI FAALİYET RAPORU

KİLİT PARKE TAŞ ALIMI (İL ÖZEL İDARESİ)			
1	Büyükkızılkum köyü	Merkez	1.950
2	Kocareis köyü	Merkez	1.650
3	Kızılelma köyü	Merkez	2.000
4	Gecen köyü	Merkez	2.000
5	Alibaş köyü	Merkez	1.000
6	Gökçekıran	Merkez	1.000
7	Akmanlar köyü	Merkez	500
8	Arıönü köyü kalafatoğlu mah. Cami çevre düz.	Merkez	800
9	Çakırömerağa köyü	Merkez	700
10	Akçalı köyü	Merkez	200
11	Çamaltı köyü	Merkez	400
12	Doğaçı köyü	Merkez	500
13	Fırımlı köyü	Merkez	500
14	Hasanlar köyü	Merkez	400
15	Karainler köyü	Merkez	400
16	Kaman köyü	Merkez	400
17	Kaşbaşı köyü	Merkez	400
18	Kayadibi çavuş köyü	Merkez	300
19	Serdar köyü	Merkez	400
20	Sipahiler köyü	Merkez	300
21	Uğurlar köyü	Merkez	200
22	Uzunöz köyü	Merkez	300
23	Yeşilkaya köyü	Merkez	700
24	Aydınlı köyü	Merkez	600
25	Çöpbey köyü Hıdırlar mah.	Merkez	500
26	Gürgenpınarı köyü	Merkez	600
27	Darıören köyü	Merkez	800
28	Esbey köyü	Merkez	300
29	İmamlar köyü	Merkez	300
30	Karaköşeyhler köyü	Merkez	300
31	Şahin köyü	Merkez	300
32	Balat köyü	Merkez	500
33	Göcü köyü	Merkez	500
34	Turanlar köyü	Merkez	500

2015 YILI FAALİYET RAPORU

35	Mentespiri köyü	Merkez	1.000
36	Avgölü köyü	Merkez	1.000
37	Bedil köyü	Merkez	1.200
38	Eskihamidiye köyü	Merkez	800
39	Eyüpoğlu köyü	Merkez	800
40	Hocaoğlu köyü	Merkez	100
41	Karacaoğlu köyü	Merkez	1.000
42	Özbaşı köyü	Merkez	1.500
43	Uluköy köyü	Merkez	1.000
44	Yenihamidiye köyü	Merkez	800
45	Hacıhatipoğlu köyü	Merkez	1.500
46	Kümesler köyü	Merkez	1.000
47	Terkehatipler köyü	Merkez	900
48	Arıt Mentespiri-EK	Merkez	1.200
49	Uluköy köyü-EK	Merkez	500
50	Okçular köyü-EK	Merkez	2.000
51	Ulugeçitambarcı Köyü-EK	Merkez	1.300
52	Esenyurt Köyü-EK	Merkez	450
53	Topallar köyü Merkez mah.	Amasra	450
54	Gömü köyü (Mercanlar -Köy konağı yanı ve Çınarlı mevkii	Amasra	1.500
55	Çanakçılar köyü Merkez mah. Ahmetler mah. Göller yanı sok.	Amasra	550
56	Göçkündemirci köyü Dede mah.	Amasra	200
57	İncivez köyü (Emirler-Azurulu)	Amasra	450
58	Yukarısal köyü (Merkez mah.)	Amasra	900
59	Kalaycı köyü (Merkez Mah.)	Amasra	650
60	Şükürler köyü (Merkez mah.)	Amasra	700
61	Topderesi köyü (Merkez Mah.)	Amasra	600
62	Kanatlı köyü	Kurucaşile	500
63	Kömeç köyü	Kurucaşile	400
64	Meydan köyü Çengelli mah.	Kurucaşile	600
65	Başköy köyü	Kurucaşile	800
66	Ovatekkeönü köyü	Kurucaşile	450
67	Paşalılar köyü	Kurucaşile	500
68	Dizlermezeci köyü	Kurucaşile	500
69	Sarıderesi köyü (Akçabelen mah.)	Kurucaşile	300

2015 YILI FAALİYET RAPORU

70	Ziyaret köyü	Kurucaşile	350
71	Karaman (Yukarı mah.)	Kurucaşile	400
72	Kadıköy Kadı mah.	Ulus	1.500
73	Hocaköyü (Hoca mah.)	Ulus	2.625
74	Hocaköyü (Araşlar mah.)	Ulus	1.200
75	Güneyören köyü (Merkez mah. Cami çevresi düzenleme))	Ulus	1.050
76	Dorucaşahince köyü (Merkez mah. Cami çevresi düzenleme))	Ulus	450
77	Eldes köyü Ören mah.	Ulus	300
78	Kirazlık köyü Dere mah.	Ulus	270
79	Dörekler köyü Merkez mah.	Ulus	327
80	Kirsin köyü Merkez mah.	Ulus	1.600
81	Döngeller köyü Merkez köyü	Ulus	500
82	Doğan köyü Merkez mah.	Ulus	500
83	Yenikışla köyü Yukarı mah.	Ulus	700
84	Kıyıklar köyü Merkez Mah.	Ulus	878
85	Buğurlar köyü Kızören mah.	Ulus	750
86	Sarıfasıl köyü Merkez mah.	Ulus	650
87	İbrahimderesi köyü Merkez mah.	Ulus	650
88	Bahçecik köyü Onaç mah.	Ulus	450
89	İbrahimderesi köyü-EK	Ulus	400
90	Akören Köyü-EK	Ulus	1.200
91	Konak Köyü-EK	Ulus	1.000
92	Uluköy Köyü Ömerağa Mah.-EK	Ulus	200
93	Keçideresi Köyü İnciler Mah.-EK	Ulus	200
94	Sarıfasıl köyü-EK	Ulus	400
GENEL TOPLAM:		İL GENELİ	68.850 m²

KİLİT PARKE TAŞ ALIMI (KÖYDES)			
1	Akakağ Lazlar Cami	Merkez	1000
2	Akçalı	Merkez	1000
3	Akçamesçit	Merkez	500
4	Akgöz	Merkez	1000
5	Akmanlar	Merkez	1500
6	Akpınar	Merkez	0
7	Anönü	Merkez	0

2015 YILI FAALİYET RAPORU

8	Bakraçboz	Merkez	1500
9	Başoğlu	Merkez	300
10	Bayıryüzü	Merkez	0
11	Beşköprü	Merkez	1000
12	Celilbeyoğlu	Merkez	1100
13	Çakırdemirci	Merkez	1500
14	Çaybükü	Merkez	1000
15	Çayır	Merkez	1400
16	Darıören	Merkez	500
17	Dırazlar	Merkez	1200
18	Doğası	Merkez	1000
19	Ellibaş	Merkez	1500
20	Eskiemirler Göçmenler Mah	Merkez	1000
21	Fırını	Merkez	0
22	Geriş	Merkez	1000
23	Gerişkaturcı	Merkez	1000
24	Gözpınar	Merkez	1400
25	Gürpınar	Merkez	600
26	Hanyeri	Merkez	700
27	Hasanefendi	Merkez	1000
28	Haşarılar	Merkez	400
29	Hocaoğlu	Merkez	500
30	İmamlar	Merkez	1500
31	Karainler	Merkez	1000
32	Karaköşeyhler	Merkez	1000
33	Karamazak	Merkez	2000
34	Kayadibiçavuş	Merkez	1000
35	Kayadibikavlak	Merkez	1000
36	Kurtköy	Merkez	1200
37	Kutlubeytabaklar	Merkez	1400
38	Kutlubey yazıcılar	Merkez	1400
39	Karahüseyinli	Merkez	1500
40	Karayakup	Merkez	1000
41	Karşıyaka	Merkez	500
42	Köyyeri	Merkez	1200

2015 YILI FAALİYET RAPORU

43	Muratbey	Merkez	2000
44	Serdar	Merkez	600
45	Sipahiler	Merkez	0
46	Sofular	Merkez	500
47	Sögütlü	Merkez	2400
48	Sülek	Merkez	1400
49	Sütlüce	Merkez	600
50	Şabankadı	Merkez	1000
51	Şahne	Merkez	800
52	Şarköy Camiyanı Sok	Merkez	500
53	Tabanözü	Merkez	0
54	Tasmacı	Merkez	500
55	Topluca	Merkez	1000
56	Ulugeçitkadı	Merkez	1400
57	Ustaoğlu	Merkez	500
58	Yanaz	Merkez	1000
59	Yeğirli aşağı Cami	Merkez	700
60	Yeni Köy	Merkez	0
61	Yeşilkaya	Merkez	1000
62	Yıldız	Merkez	1000
63	Ant	Merkez	2000
64	Balat	Merkez	500
65	Cöcü	Merkez	566
66	Turanlar	Merkez	1000
67	Yukarışeyhler	Merkez	500
68	Yeşilkaya Köyü	Merkez	200,000
69	Arıt Köyü	Merkez	824,000
70	Acarlar Köyü	Amasra	400
71	Akkonak Köyü	Amasra	600
72	Yahyayacılar Köyü	Amasra	1.500
73	Çakrazboz Köyü	Amasra	1.650
74	Çakrazova Köyü	Amasra	1.200
75	Makaracı Köyü	Amasra	1.500
76	Esenler (Dada) Köyü	Amasra	600
77	Göçkün Köyü	Amasra	300

2015 YILI FAALİYET RAPORU

78	Kazpınarı Köyü	Amasra	1.000
79	Saraydüzü Köyü	Amasra	1.000
80	Şenyurt Köyü	Amasra	1.000
81	Eldes Emirtaş	Ulus	1500
82	Güneyören Alaoğlu	Ulus	1100
83	Küllü Fıskın	Ulus	900
84	Dodurga Merkez	Ulus	2100
85	Dodurga Karamanoğlu Cami önü	Ulus	300
86	Eseler Merkez	Ulus	1950
87	İğneciler Merkez	Ulus	600
88	Arpacık Merkez	Ulus	900
89	Abdurrahman Kayadibi	Ulus	2400
90	Dereli Merkez	Ulus	900
91	Yukarıdere Merkez Mah.	Ulus	1000
92	Şirinler Yukarı Mah.	Ulus	900
93	Şirinler Orta Mah.	Ulus	1200
94	Çubukbeli Hatipler	Ulus	1000
95	İnceçam Değirmenyarı	Ulus	2400
96	Çavuş Merkez	Ulus	1500
97	Kalecik Orta	Ulus	900
98	Aktaş Hacı Mah.	Ulus	900
99	Zafer Kazaskeroğlu	Ulus	1500
100	Kızıllar Merkez	Ulus	1500
101	Konuklu Merkez	Ulus	2000
102	Üçsaray Milne Mah.	Ulus	1200
103	Doğan Merkez	Ulus	3000
104	Ceyüpler Yeni Mah.	Ulus	1950
105	Dizlermezeci Köyüne Menfez yapımı	Kurucaşile	
106	Şeyhler Köyüne 150 M2. Kilit parke Yol yapımı	Kurucaşile	150
107	Çayaltı Köyüne 600 M2. Kilit parke Yol Yapımı	Kurucaşile	600
108	Kömeç Köyüne 800 M2. Kilit parke Yol yapımı	Kurucaşile	800
GENEL TOPLAM:		İL GENELİ	108.690 m²

2015 YILI FAALİYET RAPORU

STABILIZE YOL YAPIMI – 4 PROJE (3,80 KM.):

Proje Bedeli 45.000,00 TL

Stabilize yol yapımı (3,80 km.) tamamlanmıştır.



STABİLİZE YOL YAPIMI (İL ÖZEL İDARESİ)			
1	Akçalı	Merkez	1
2	Epçilerkadı	Merkez	0,3
3	Bayıryüzü Memoğlu Mah.	Merkez	0,500
4	Arıönü	Merkez	2
GENEL TOPLAM:		İL GENELİ	3,80

MÜNFERİT İŞLER -107 PROJE (50 KM. FİLLERLİ VE TABİİ MALZEMELİ BAKIM ONARIM):

Proje Bedeli: 432.700,00 TL



2015 YILI FAALİYET RAPORU

MÜNFERİT İŞLER - 81 PROJE - 7.250 TON (FİLLERLİ GREYDERLİ REGLAJ-İL ÖZEL İDARESİ)		
1	Ulugeçitkadı Tabaklar Mh. Gözpınar Bağlantı Yolu(600 m.)	Merkez
2	Ahmetpaşa Köy İçi (60 ton füller)	Merkez
3	Gecenköyü Tabaklar Aygıroğlu Bağ. Yolu(600 m.)	Merkez
4	Uzunöz Mezarlık Yolu (40 ton füller)	Merkez
5	Çakırdemirci Köy İçi Parke Altı (20 ton füller)	Merkez
6	Arıönü Kalafatoğlu Mezarlık Yolu(900 m.)	Merkez
7	Dallica Köyü Köy İçi (70 ton füller)	Merkez
8	Kutlubeyyazıcılar Yeni Camii Yanı (50 ton füller)	Merkez
9	Akpınar Köyü Orta Mh. (40 ton füller)	Merkez
10	Doğası Köyü (30 ton füller)	Merkez
11	Celibeyoğlu Köyü (30 ton füller)	Merkez
12	Ecikler Köyü (70 ton füller)	Merkez
13	Eskiemirler Köyü (30 ton füller)	Merkez
14	Eyüpoğlu Köyü (20 ton füller)	Merkez
15	Hasanefendi Köyü (30 ton füller)	Merkez
16	Karşyaka Köyü (40 ton füller)	Merkez
17	Yeşilyurt Köyü (10 ton füller)	Merkez
18	Yenihamidiye Köyü (20 ton füller)	Merkez
19	Karayakup Köyü(70 ton füller)	Merkez
20	Sülek Köyü (40 ton füller)	Merkez
21	Sofular Köyü (30 ton füller)	Merkez
22	Dırazlar Köyü (30 ton füller)	Merkez
23	Eskihamidiye Köyü (30 ton füller)	Merkez
24	Hocaoğlu Köyü (20 ton füller)	Merkez
25	Aşağıdere Köyü (50 ton füller)	Merkez
26	Bakioğlu Köyü (20 ton füller)	Merkez
27	Derbent Köyü (100 ton füller)	Merkez
28	Hacihatipoğlu Köyü (50 ton füller)	Merkez
29	Çamlık Köyü (10 ton füller)	Merkez
30	Okçular Köyü (20 ton füller) + Çukurbük Köyü(30 ton füller)	Merkez
31	Şahne Köyü (20 ton füller)	Merkez
32	Çubuklu- Gökmenoğlu (100 ton füller)	Ulus
33	Konuklu- Güvendik (50 ton füller)	Ulus
34	Kirsin Merkez Mh. (50 ton füller)	Ulus
35	Yenikışla Merkez Mh. (50 ton füller)	Ulus
36	Kıyıklar Merkez Mh. (50 ton füller)	Ulus

2015 YILI FAALİYET RAPORU

37	Yılanlar Bayraktar Yolu(40 ton füller)	Ulus
38	Uluköy Merkez Mh. İçi (40 ton füller)	Ulus
39	İbrahimderesi Merkez Mh. (50 ton füller)	Ulus
40	İnceçam Merkez Mh. (40 ton füller)	Ulus
41	Aktaş Köyü Merkez Mh. (40 ton füller)	Ulus
42	Kayabaşı Köyü Merkez Mh. (40 ton füller)	Ulus
43	Bağdatlı Köyü Merkez Mh. (50 ton füller)	Ulus
44	Eseler Köyü Taşmanoğlu Mh. (20 ton füller)	Ulus
45	Eseler Köyü Merkez Mh. (20 ton füller)	Ulus
46	Eseler Köyü Elmacık Mh. (50 ton füller)	Ulus
47	Eseler Köyü Oyrak Mh. (30 ton füller)	Ulus
48	Yeniköy Anduz Mh. (60 ton füller)	Ulus
49	Yeniköy (90 ton füller)	Ulus
50	Çerde Gecen mahalle içi (50 ton füller)	Ulus
51	Dorca Şahince Çayırhoğlu (20 ton füller)	Ulus
52	Dorca Şahince Merkez Yukarıköy (60 ton füller)	Ulus
53	Küllü Köyü Yukarı Mh. (50 ton füller)	Ulus
54	Aşağçerçi Köyü (30 ton füller)	Ulus
55	Ballicak Köyü Dodurga Yolundan (30 ton füller)	Ulus
56	Ballicak Köyü Karadiken Yolundan (20 ton füller)	Ulus
57	Ballicak Köyü Cebeci Mh. (50 ton füller)	Ulus
58	Yukarıdere Köyü Merkez (20 ton füller)	Ulus
59	Yukarıdere Köyü Göksu (50 ton füller)	Ulus
60	Yukarıdere Köyü Kerpiçli (30 ton füller)	Ulus
61	Dodurga Köyü Aslanca Ediler Arası (20 ton füller)	Ulus
62	Dodurga KöyüBallicaktan Edilere (30 ton füller)	Ulus
63	Aşağı Çamlı Köyü (60 ton füller)	Ulus
64	Kirazcık Köyü (30 ton füller)	Ulus
65	Karahasan Köyü (40 ton füller)	Ulus
66	İğneciler Köyü Kırharman yolu (40 ton füller)	Ulus
67	Güneyören Köyü Kürtoğlu arası (70 ton füller)	Ulus
68	Güneyören Köyü Urumluoğlu arası (40 ton füller)	Ulus
69	Güneyören Köyü Belen Sarnıç (30 ton füller)	Ulus
70	Eldeşköyü Emirtaş Mh. Cünik Sk. (20 ton füller)	Ulus
71	Eldeşköyü Çukursamanlık yolu (40 ton füller)	Ulus
72	Ulukaya Köyü (20 ton füller)	Ulus
73	Gökpınar Köyü - Lafazanlar - Eskiöğlü (50 ton füller)	Ulus

2015 YILI FAALİYET RAPORU

74	Çubukbeli Köyü (20 ton füller)	Ulus
75	Aşağıemirce Köyü (20 ton füller)	Ulus
76	Ağaköyü (30 ton füller)	Ulus
77	Düzköy (40 ton füller)	Ulus
78	Elmacık Köyü (40 ton füller)	Ulus
79	İlyasgeçidi Köyü (40 ton füller)	Kurucaşile
80	Dizlermezeci Köyü (20 ton füller)	Kurucaşile
81	Karaman Köyü (50 ton füller)	Kurucaşile

MÜNFERİT İŞLER-26 PROJE-1.060 TON (TABİ MALZEMELİ BAKIM-İL ÖZEL İDARESİ)		
1	Şahne Köyü Akçaköy Mh. (60 ton)	Merkez
2	Kutlubeyyazıcılar Yeni Camii Yanı (30 ton)	Merkez
3	Kabagöz Köyü (40 ton)	Merkez
4	Tabanözü Köyü (30 ton)	Merkez
5	Menteşpiri Köyü (60 ton)	Merkez
6	Esbey Köyü (10 ton)	Merkez
7	Süleik Köyü (30 ton)	Merkez
8	Hıdırlar Köyü (10 ton)	Merkez
9	Sofular Köyü (20 ton)	Merkez
10	Okçular Köyü (30 ton)	Merkez
11	Hisar Köyü Kütükoğlu Mh. (40 ton)	Ulus
12	Kızıllar- Merkez Yukarı Mh. (40 ton)	Ulus
13	Isırganlı Köyü (50 ton)	Ulus
14	Dörekler Köyü İnciler Mh.(20 ton)	Ulus
15	Dörekler Köyü Tacirler sk.(30 ton)	Ulus
16	Kadıköy Ömeroğlu(40 ton)	Ulus
17	Yukarıdere Köyü Kerpiçli (40 ton)	Ulus
18	Hasanören Köyü (30 ton)	Ulus
19	Balıcak Köyü Çamcı Mh.(20 ton)	Ulus
20	Aşağıçerçi Köyü Yukarı Mh. (10 ton)	Ulus
21	Alıçlı Köyü Yukarı Sk.(20 ton)	Ulus
22	Düzköyü Taşcıoğlu Sk. (40 ton)	Ulus
23	Ağaköy (20 ton)	Ulus
24	Çerde Köyü (30 ton)	Ulus
25	Eldiş Emirdeş Cünüp Sk. (20 ton)	Ulus
26	İğneciler Kırharman Mh. (10 ton)	Ulus

2015 YILI FAALİYET RAPORU

KAR MÜCADELESİ – 4 PROJE (1.450,91 KM.):

Proje Bedeli 407.818,00 TL; Karla Mücadele çalışmaları tamamlanmıştır.

30.12.2015-07.01.2016 ile 22.01.2016-25.01.2016 tarihleri arasında ilimizde meydana gelen kar yağışı sebebiyle, 29.01.2016 tarihi itibariyle karla mücadele kapsamında 259 köy yolunda 3.500 km kar temizleme çalışması yapılmış olup, bu kapsamda öncelikli olarak:

MÜCADELEDE ÖNCELİKLER	
Cenaze	56
Diyaliz	133
112 Acil	86
Eğitim	237
Doğum	5
Arama-Kurtarma	1
TOPLAM	518



2015 YILI FAALİYET RAPORU

DOĞAL AFETLER İÇİN BAKIM ONARIM YAPILMASI-4 PROJE:

Proje Bedeli: 575.000,00 TL (İl Afet ve Acil Durum Başkanlığından talep edilen 1.069.565,43 TL acil yardım ödeneğine karşılık; gelen 425.000,00 TL ödenek ile birlikte)



BÜZ SANAT YAPILARI – 4 PROJE:

Proje Bedeli 119.031,20 TL
63 köyümüze 910 adet büz,
57 köyümüze 244 adet korige boru,
1 köyümüze 11 adet baks
olmak üzere 121 köyümüzde toplam 1.165 adet büz sanat yapıları yol geçişlerine konulması işi tamamlanmıştır.



2015 YILI FAALİYET RAPORU

GREYDERLİ REGLAJ YAPIMI (52 KM.) – 4 PROJE: Proje Bedeli: 312.000,00 TL



HAREKETLİ İŞ MAKINASI ALIMI – 5 PROJE

Proje Bedeli 855.275,00 TL

1 Adet Greyder ve 1 Adet Asfalt Robotu alımı yapılmıştır.

(/1 Adet Kar Püskürtme Makinası ile 1 Adet Kanal Kazma Aparatı ve Traktör Alımı işi devam etmektedir.)



HİZMET BİNASININ BAKIM VE ONARIM GİDERLERİ – 1 PROJE:

Proje Bedeli 27.022,58 TL



2015 YILI FAALİYET RAPORU

TOKİ KÖPRÜSÜ JEOLojİK VE JEOTEKNİK ETÜT RAPORUNUN HAZIRLANMASI İŞİ:

Proje Bedeli 120.000,00 TL olup, 15.05.2015 tarihinde kabulü yapılarak tamamlanmıştır.

KÖPRÜ YAPIMI (Ulus İlçesi Düzköy - Kadıköy - Buğurlar Köprüleri Yapımı 3 Proje):

Proje Bedeli 1.444.518,69 TL

1. Düzköy Köprüsü;



2. Kadıköy Köprüsü;



3. Buğurlar Köprüsü;



MUGADA HATIPLER ARASI SAHİL YOLU YAPIMI – 1 PROJE:

Proje Bedeli: 400.000,00 TL

Gereken kurum görüşleri ve izinleri alınmış olup, proje ihalesi için piyasa fiyat araştırması yapılarak yaklaşık maliyet ve keşifler hazırlanmış olup proje ihalesi için Valilik Makamına ihale ön izni yazılmıştır.

GÜZELCEHİSAR HATIPLER ARASI SAHİL BAĞLANTI YOLU PROJESİ-1 PROJE:

Proje Bedeli: 1.500.000 TL

Proje çalışmalarına devam edilmektedir.

2015 YILI FAALİYET RAPORU

ÖZEL İDARE EK PROJE VE KÖYDES PROJELERİ İLE BİRLİKTE 2015 YILI TOPLAM YATIRIM PROJELERİ TAKİP İCMALİ (31.12.2015)

SIRA NO	SEKTÖRÜN ADI	PROJE NUMARASI	PROJENİN ADI	PROJENİN YERİ (İLÇESİ)	PROJE BEDELİ		ÖNCEKİ YILLAR HARCAMASI	PROGRAM YILI ÖDENEĞİ	DÖNEM SONUNA KADAR			UYGULAMADA ORTAYA ÇIKAN PROBLEMLER VEYA ÇEŞİTLİ GÜÇLÜKLERLE İLGİLİ AÇIKLAMALAR
					ÖZEL İDARE	KÖYDES			NAKDI HARC. (TL)	NAKDI Gerç. %	FİZİKİ Gerç. %	
1.	Ulaştırma	1.	1.Kat Sathi Kaplama Asfalt Yapımı (56,23 km.)	İl Geneli	3.322.900,00	613.200,00		3.936.100,00	3.936.100,00	100,00%	100,00%	58 proje özel idare ve 11 proje köydes olmak üzere toplam 69 proje 1. Kat Sathi Kaplama Asfalt Yapım işi Tamamlanmıştır. (47,47 km. Özel İdare - 8,76 km. Köydes)
2.	Ulaştırma	2.	Beton Yol Yapımı (21,90 km.)	İl Geneli	1.325.640,00	196.000,00		1.521.640,00	1.521.640,00	100,00%	100,00%	42 proje özel idare ve 4 proje köydes olmak üzere toplam 46 proje kapsamında 21,90 km. Beton Yol Yapım işi tamamlanmıştır. (19,10 km. Özel İdare - 2,80 km. Köydes)
3.	Ulaştırma	3.	Standarın Yükseltilmesi (Sıcak Asfalt Serme 33,59 km.)	İl Geneli	2.351.300,00	0,00		2.351.300,00	2.351.300,00	100,00%	100,00%	47 Proje kapsamında 33,59 km. Standarın Yükseltilmesi Sıcak Asfalt Serme işi tamamlanmıştır.
4.	Ulaştırma	4.	Asfalt Yama Yapımı (64,49 km.)	İl Geneli	1.513.770,00	0,00		1.513.770,00	1.774.590,00	117,23%	750,00%	850,5 km. asfalt yolda 10.691 ton asfalt malzemesi kullanarak bakım onarım (asfalt yama) yapılmıştır. (50 km. Özel İdare - 14,49 km. Köydes)
5.	Ulaştırma	5.	Kilit Parke Taş Alımı 177.540 m2 (46,40 km.)	İl Geneli	1.077.000,00	1.630.350,00		2.707.350,00	2.707.350,00	100,00%	100,00%	94 proje özel idare ve 62 proje köydes olmak üzere toplam 156 proje kapsamında 177.540 m2 (46,40 km.) Kilit Parke Taş Alım işi Tamamlanmıştır. (68.850 m2 Özel İdare - 108.690 m2 Köydes)
6.	Ulaştırma	6.	Greyderli Reglaj Yapımı (52 km.)	İl Geneli	312.000,00	0,00	0,00	312.000,00	312.000,00	100,00%	100,00%	Tamamlanmıştır.
7.	Ulaştırma	7.	Stabilize Yol Yapımı (3,80 km.)	İl Geneli	45.000,00	0,00		45.000,00	45.000,00	100,00%	100,00%	4 proje kapsamında 3,80 km. Stabilize yol yapım işi tamamlanmıştır.
8.	Ulaştırma	8.	Münferit İşler	İl Geneli	432.700,00	0,00		432.700,00	432.700,00	100,00%	100,00%	50 km. Fillerli ve Tabii Malzemeli Bakım işi tamamlanmıştır.
9.	Ulaştırma	9.	Kar Mücadelesi (1450,91 km.)	İl Geneli	407.818,00	0,00		407.818,00	407.818,00	100,00%	100,00%	Tamamlanmıştır. (1.450,91 km. Özel İdare)
10.	Ulaştırma	10.	Doğal Afetler İçin Bakım Onarım Yapılması	İl Geneli	575.000,00	0,00		575.000,00	575.000,00	100,00%	100,00%	Tamamlanmıştır. (İl Afet ve Acil Durum Başkanlığından talep edilen 1.069.565.43 ₺ yardım ödeneğine karşılık, gönderilen 425.000,00 ₺ ödenek ile birlikte ilimizde meydana gelen doğal afetler için bakım onarım yapılmıştır.)
11.	Ulaştırma	11.	Büz Sanat Yapıları	İl Geneli	119.031,20	0,00		119.031,20	119.031,20	100,00%	100,00%	Tamamlanmıştır.
12.	Ulaştırma	12.	Mal ve Hizmet Alımı	İl Geneli	572.775,18	0,00		572.775,18	549.047,54	96,00%	100,00%	Tamamlanmıştır. (Mal ve Hizmet Alımı yapılmıştır.)
13.	Ulaştırma	13.	Hareketli İş Makinası Alımı	İl Geneli	855.275,00	0,00		855.275,00	536.781,00	62,76%	62,76%	Tamamlanmıştır. (1 Adet Greyder, 1 Adet Asfalt Robotu alımı işi tamamlanmış, EK-Proje 1 Adet Kar Püskürtme Makinası ile 1 Adet Kanal Kazma Aparatı ve Traktör Alımı işi DMO tarafından devam etmektedir.)
14.	Ulaştırma	14.	Hizmet Binasının Bakım ve Onarım Giderleri	İl Geneli	27.022,58	0,00		27.022,58	27.022,58	100,00%	100,00%	Tamamlanmıştır.
15.	Ulaştırma	15.	Personel Giderleri	İl Geneli	957.432,00	0,00		957.432,00	957.432,00	100,00%	100,00%	Tamamlanmıştır.
16.	Ulaştırma	16.	TOKİ Köprüsü Jeolojik, Jeoteknik ve Geoteknik Etüt Raporunun Hazırlanması	Merkez	120.000,00	0,00		120.000,00	81.684,00	68,07%	100,00%	Tamamlanmıştır.
17.	Ulaştırma	17.	Ulus İlçesi Düzköy Kadıköy ve Buğurlar Köprü Yapımı	Ulus	1.500.000,00	0,00		1.500.000,00	1.444.518,69	96,30%	100,00%	Tamamlanmıştır.
18.	Ulaştırma	18.	Mugada Hatipler arası Sahil Yolu	Merkez	400.000,00	0,00		400.000,00	0,00	0,00%	0%	Gereken kurum görüşleri ve izinleri alınmış olup, Proje ihalesi için piyasa fiyat araştırması yapılarak yaklaşık maliyet ve keşifler hazırlanmış ihalesi için Valilik Makamına ihale ön izini yazılmıştır.
İPKM					15.914.663,96	2.439.550,00		18.354.213,96	17.779.015,01	94,75%	94,75%	

2015 YILI FAALİYET RAPORU

2015 YILI İL ÖZEL İDARE (ÖZ KAYNAK) PROGRAM İCMLİ-(31.12.2015 tarihi itibariyle)																
	MERKEZ			AMASRA			KURUCAŞİLE			ULUS			İL GENELİ			YÜZDE ORANLARI
	TUL (KM/M ²)	YAPILAN(KM-MF)	KALAN(KM-MF)	TUL (KM/M ²)	YAPILAN(KM-MF)	KALAN(KM-MF)	TUL (KM/M ²)	YAPILAN(KM-MF)	KALAN(KM-MF)	TUL (KM/M ²)	YAPILAN(KM-MF)	KALAN(KM-MF)	TOPLAM KM	YAPILAN(KM-MF)	KALAN(KM-MF)	
I. KAT ASFALT	32,77	32,77	0,00	3,70	3,70	0,00	2,10	2,10	0,00	8,90	8,90	0,00	47,47	47,47	0,00	100,00
BETON YOL	9,21	9,21	0,00				0,90	0,90	0,00	8,996	9,00	0,000	19,10	19,10	0,00	100,00
SICAK ASFALT SERME STANDART YÜKSELTME	16,065	16,07	0,00	5,85	5,85	0,00	5,10	5,10	0,00	6,574	6,57	0,00	33,59	33,59	0,00	100,00
ASFALT YAMA	30,00	575,00	-545,00	5,00	50,00	-45,00	5,00	74,20	-69,20	10,00	151,30	-141,30	50,00	850,50	-800,50	1701,00
PARKE TAŞI	40.250	37.000	3.250	6.000	6.000	0	4.800	4.000	800	17.800	17.600	200,00	68.850,00	64.600,00	4.250,00	93,83

2015 YILI KÖYDES (DIŞ KAYNAK) PROGRAM İCMLİ																
	MERKEZ			AMASRA			KURUCAŞİLE			ULUS			İL GENELİ			YÜZDE ORANLARI
	TUL (KM/M ²)	YAPILAN(KM-MF)	KALAN(KM-MF)	TUL (KM/M ²)	YAPILAN(KM-MF)	KALAN(KM-MF)	TUL (KM/M ²)	YAPILAN(KM-MF)	KALAN(KM-MF)	TUL (KM/M ²)	YAPILAN(KM-MF)	KALAN(KM-MF)	TOPLAM KM	YAPILAN(KM-MF)	KALAN(KM-MF)	
I. KAT ASFALT	8,76	8,76	0,00						0,00			0,00	8,76	8,76	0,00	100,00
BETON YOL	2,80	1,80	1,00						0,00			0,00	2,80	1,80	1,00	64,29
ASFALT YAMA	14,49	44,00	-29,51						0,00			0,00	14,49	44,00	-29,51	303,66
PARKE TAŞI	62790,00	61290,00	1500,00	10750,00	10750,00	0,00	1550,00	1550,00	0,00	33600,00	33600,00	0,00	108.690,00	107.190,00	1.500,00	98,62

2015 YILI İL ÖZEL İDARESİ+KÖYDES PROGRAM İCMLİ																
	MERKEZ			AMASRA			KURUCAŞİLE			ULUS			İL GENELİ			YÜZDE ORANLARI
	TUL (KM/M ²)	YAPILAN(KM-MF)	KALAN(KM-MF)	TUL (KM/M ²)	YAPILAN(KM-MF)	KALAN(KM-MF)	TUL (KM/M ²)	YAPILAN(KM-MF)	KALAN(KM-MF)	TUL (KM/M ²)	YAPILAN(KM-MF)	KALAN(KM-MF)	TOPLAM KM	YAPILAN(KM-MF)	KALAN(KM-MF)	
ASFALT	41,53	41,53	0,00	3,70	3,70	0,00	2,10	2,10	0,00	8,90	8,90	0,00	56,23	56,23	0,00	100,00
SICAK ASFALT SERME STANDART YÜKSELTME	16,07	17,87	1,00	5,85	5,85	0,00	5,10	5,10	0,00	6,57	6,57	0,00	33,59	33,59	0,00	100,00
BETON YOL	12,01	11,01	1,00				0,90	0,90	0,00	9,00	9,00	0,00	21,90	20,90	1,00	95,43
PARKE	103040,00	98290,00	4750,00	16750,00	16750,00	0,00	6350,00	5550,00	800,00	51400,00	51200,00	200,00	177.540,00	171.790,00	5.750,00	96,76
ASFALT YAMA	44,49	619,00	-574,51	5,00	50,00	-45,00	5,00	74,20	-69,20	10,00	151,30	-141,30	64,49	894,50	-830,01	1387,04

2015 YILI FAALİYET RAPORU

2015 YILI İL ÖZEL İDARESİ ÇALIŞMALARI

YILI	İLÇESİ	İÇERİĞİ						TPLM.
		I. KAT ASFALT (KM)	2. Kat Asfalt	STABİLİZE (KM)	SICAK ASFALT (KM)	KİLİT PARKE	BETON YOL	
2015	MERKEZ	32,77	0,00	0,00	16,07	10,00	9,21	68,05
	AMASRA	3,70	0,00	0,00	5,85	1,60	0,00	11,15
	KURUCAŞİLE	2,10	0,00	0,00	5,10	1,20	0,90	9,30
	ULUS	8,90	0,00	0,00	6,57	4,70	9,00	29,17
TOPLAM		47,47	0,00	0,00	33,59	17,50	19,11	117,67

2015 YILI KÖYDES ÇALIŞMALARI

YILI	İLÇESİ	İÇERİĞİ						TPLM.
		I. KAT ASFALT (KM)	2. Kat Asfalt	STABİLİZE (KM)	SICAK ASFALT (KM)	KİLİT PARKE	BETON YOL	
2015	MERKEZ	8,76	0,00	0,00	0,00	16,50	1,80	27,06
	AMASRA	0,00	0,00	0,00	0,00	2,91	0,00	2,91
	KURUCAŞİLE	0,00	0,00	0,00	0,00	0,42	0,00	0,42
	ULUS	0,00	0,00	0,00	0,00	9,08	0,00	9,08
TOPLAM		8,76	0,00	0,00	0,00	28,90	1,80	39,46

KÖY YOLLARI ENVANTERİ

İLÇE ADI	Ham Yol (Km)	Tesviye (Km)	Stab. (Km)	Asfalt (Km)	Kilit Parke (Km)	Beton Yol (Km)	Toplam (Km)	Asfalt + Parke + Beton (Km)	Asfalt + Parke + Beton Yüzde Oranı
MERKEZ	0,30	11,00	34,04	923,73	67,27	11,01	1.047,35	1.002,01	95,67
AMASRA	0,00	0,00	0,00	122,50	35,12	0,00	157,62	157,62	100,00
KURUCAŞİLE	0,00	0,00	0,00	66,10	30,17	0,90	97,17	97,17	100,00
ULUS	0,00	5,30	329,524	286,60	18,88	9,00	649,30	314,48	48,43
İL GENELİ	0,30	16,30	363,56	1.398,93	151,44	20,91	1.951,44	1.571,28	80,52

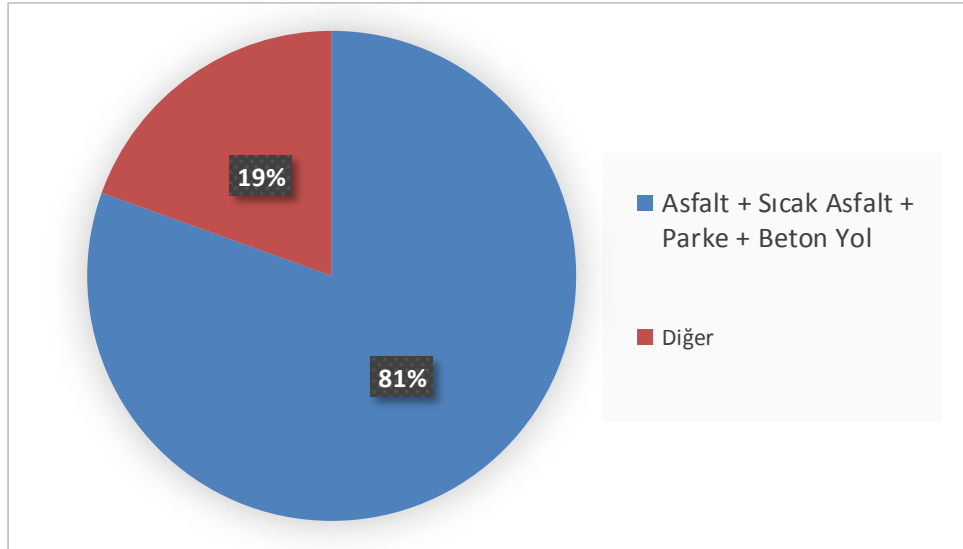
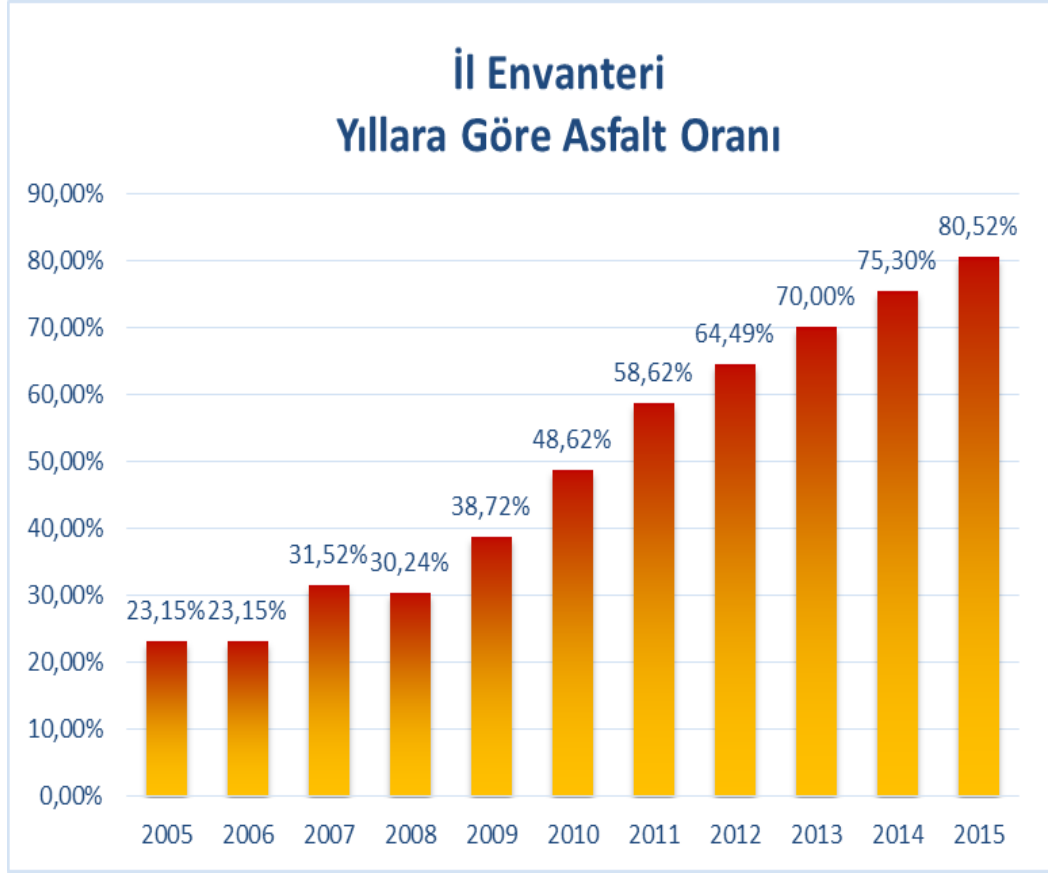

2015 YILI FAALİYET RAPORU

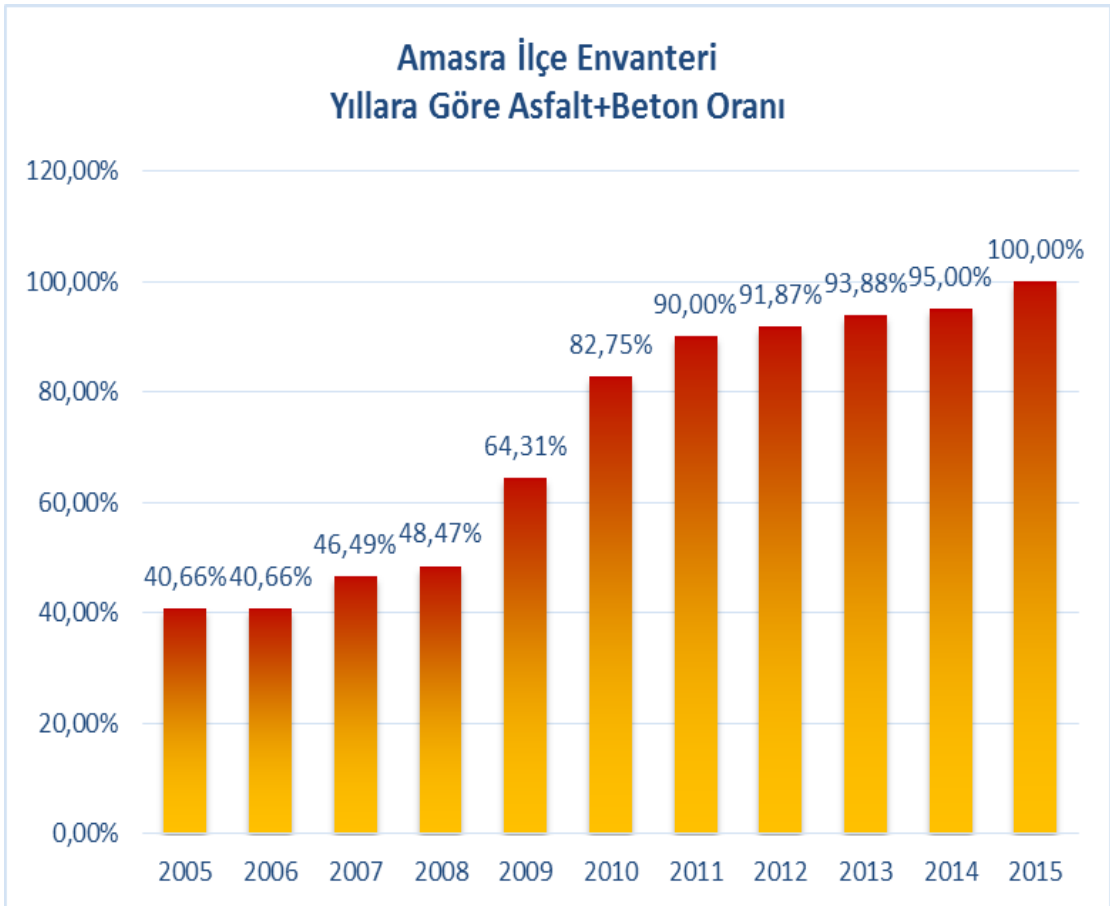
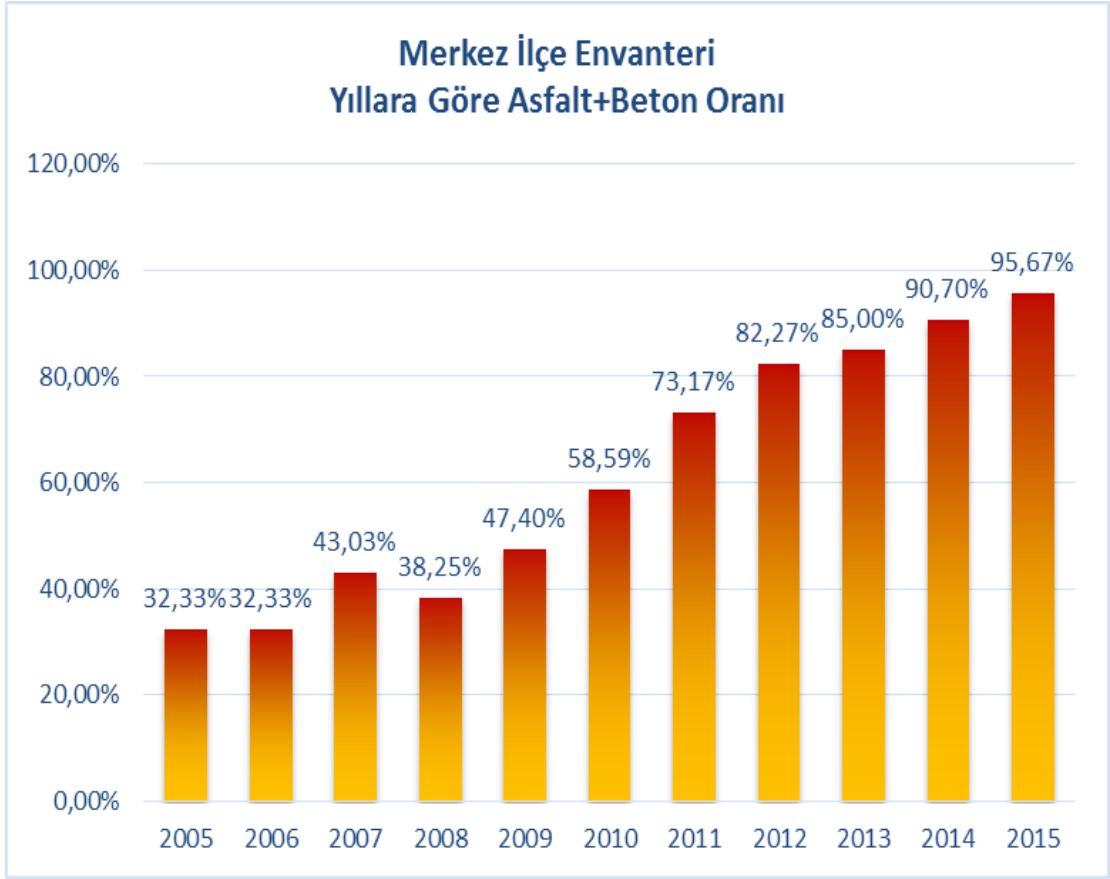

2015 YILI FAALİYET RAPORU

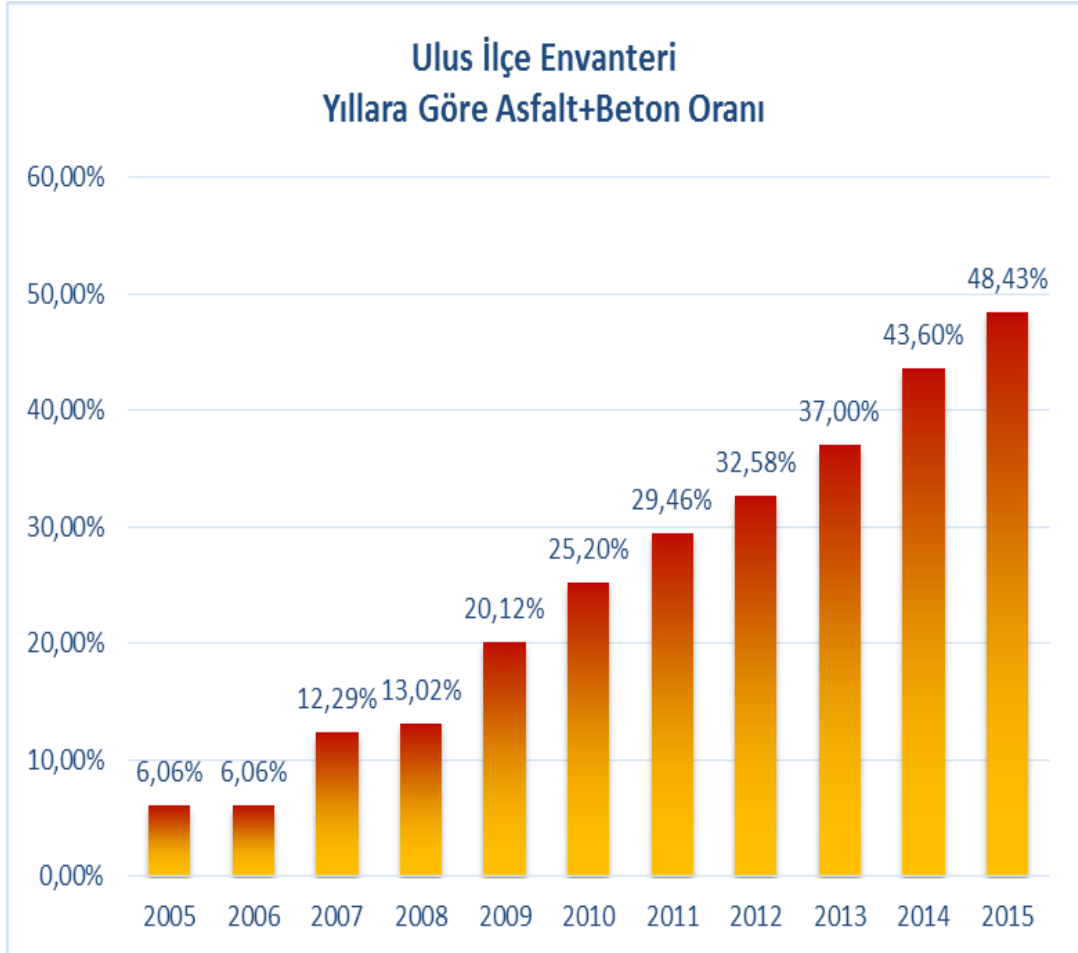
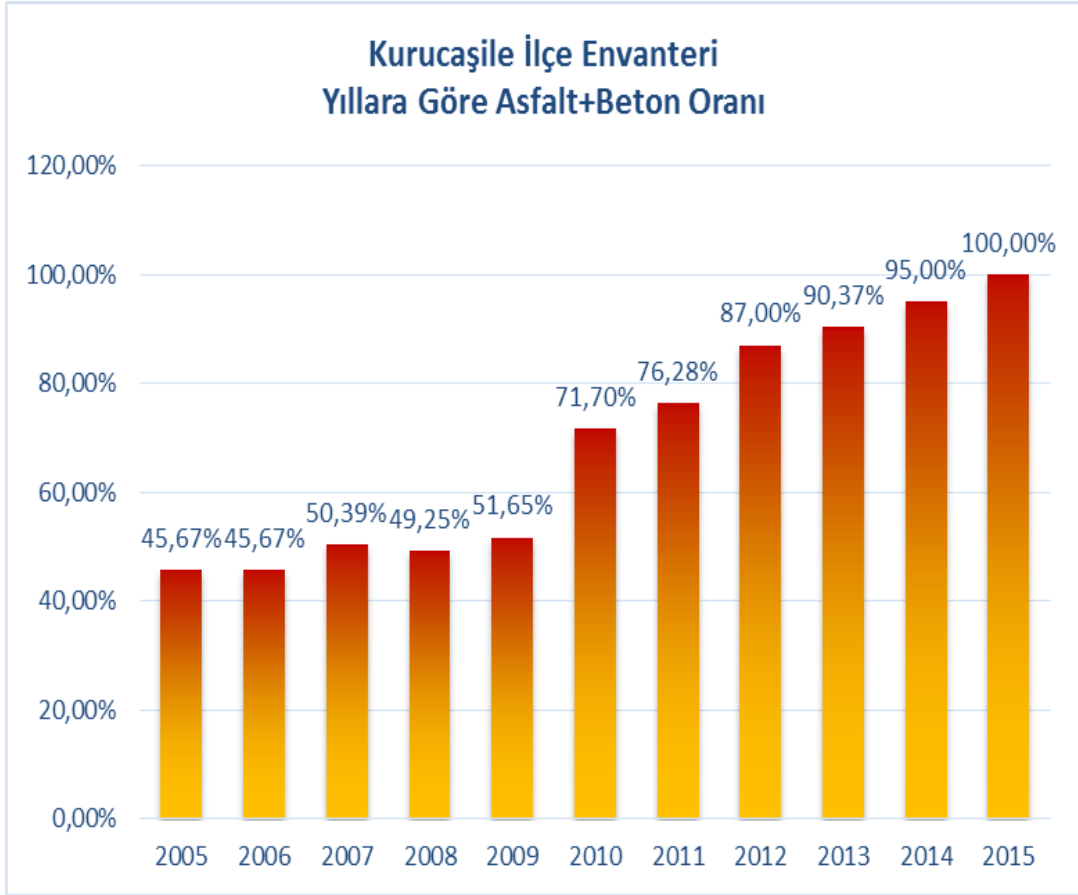

2015 YILI FAALİYET RAPORU

DİĞER FAALİYETLER			
SIRA NO	FAALİYET	MİKTARI	AÇIKLAMALAR
1	Hurda Araç Teslim Alınması	102 Adet	Hurda araç teslimi ile ilgili başvuru formu idaremiz web sitesinde vatandaşlarımızın bilgisine sunulmuştur. 5838 Sayılı Kanununun Geçici 2.maddesi ve Karayolları Trafik Kanunu hükümlerine göre 2015 yılı sonu itibariyle şahıslardan 102 adet hurda araç müdürlüğümüz tarafından teslim alınmıştır.
2	Araç Muayene İşleri	Araç Parkı	Müdürlüğümüz makine parkına kayıtlı olan tüm araçların trafik muayene işlemleri yapılmıştır.
3	Araç Sigorta İşleri	Araç Parkı	Müdürlüğümüz makine parkına kayıtlı olan tüm araçların trafik sigorta işlemleri yapılmıştır.
4	2015 Yılı Makine Ekipman Kira Bedelleri	Muhtelif	İl genel meclisince karar altına alınan makine ve ekipman kira bedellerine göre kiralama işlemleri yapılmıştır.
5	Makine Maliyet	Muhtelif	Müdürlüğümüz araç ve iş makinelerinin akaryakıt ve yedek parça giderlerini gösterir tablolar Aylık ve Üç Aylık olarak makine maliyet biriminde düzenli olarak kontrol altında tutulmaktadır.
6	T.Y.Ç.P.- İŞKUR Projesi	1 Proje	Toplum Yararına Çalışma Programı kapsamında tarafımızdan hazırlanan proje doğrultusunda yapılan sözleşmelerle çalışmalar tamamlanmıştır.
7	Asfalt Plentine Bakım Yapılması	Muhtelif	Müdürlüğümüz asfalt plentinin yeni sezon öncesi kapsamlı olarak bakım ve onarım çalışmaları tamamlanmıştır.
8	Nakil Aracı Yapımı	Araç Parkı	İdaremiz makine parkındaki 1 adet damperli kamyon işlevi değiştirilerek araç-ış makinesi nakil aracına çevrilmiştir.
9	Kalibrasyon Ayarları	Muhtelif	Şantiye bünyesindeki kalibrasyon ayarı gerektiren alet ve makinelerde gerekli çalışmalar başlatılmış olup, periyodik olarak devam ettirilmektedir. Akaryakıt pompalarının dış şantiyeler de dahil olmak üzere tüm kalibrasyon işlemleri yaptırılmıştır.
10	Kamera – Güvenlik Sistemi	Muhtelif	Müdürlüğümüz yerleşkesinde kamera-güvenlik sistemleri kurulması amacıyla gerekli malzemeler temin edilmiş olup, 2016 yılında montaj işlemleri tamamlanacaktır.
11	Personel Devam Takip Sistemi	Muhtelif	Personel Devam Takip Sistemi kurularak işletimine başlanmıştır.

2015 YILI FAALİYET RAPORU

2015 YILI İÇİNDE; 4734 SAYILI KAMU İHALE KANUNUNUN;

19. Madde	•14 Adet
22 / a	•112 Adet
22 / d	•288 Adet
21 / f	•5 Adet
Toplam	•419 Adet

22 / a ve 22 / d maddelerine göre 400 adet doğrudan temin, 19. maddesine (açık ihale) göre 14 adet ve 21 / f (Pazarlık) maddesine göre 5 adet ihale yapılmıştır.

-DESTEK HİZMETLERİ MÜDÜRLÜĞÜ 2015 YILI FAALİYETLER

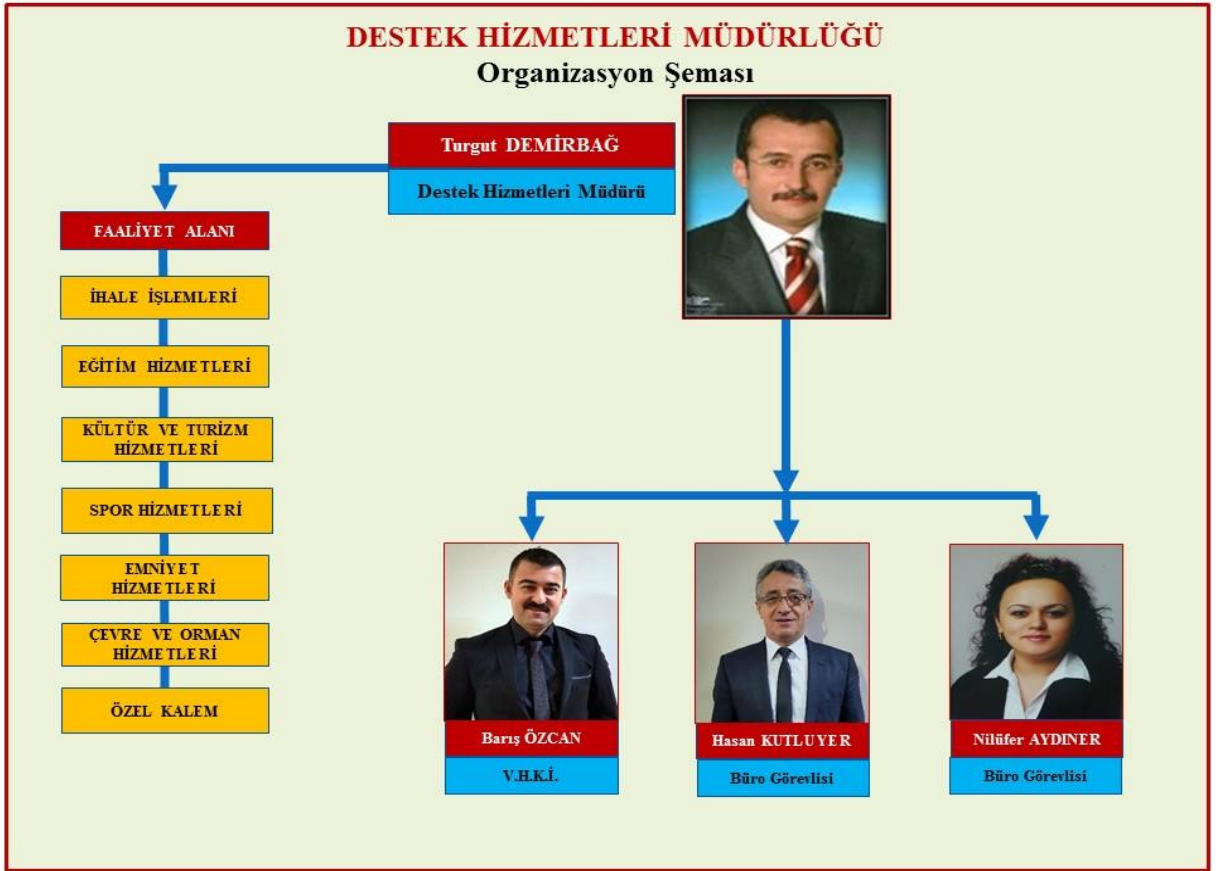

2015 YILI FAALİYET RAPORU

ARAÇ ALIMI:

- A) Eğitim hizmetlerinde kullanılmak üzere 2015 Çalışma ve Yatırım programında bulunan 1 adet Transit 460 ED Minibüs 17+1 (çift arka teker) 135PS Deluxe araç alımı DMO kanalıyla gerçekleştirilmiştir.



- B) Destek Hizmetleri Müdürlüğümüz hizmetlerinde kullanılmak üzere 2015 Çalışma ve Yatırım programında yeralan 1 adet kara taşıtı alımı (FIAT DUCATO 16+1) DMO marifetiyle alınarak hizmete sunulmuştur.



PEDALDAŞLARIN ÇANAKKALE GEZİSİ: (SPOR)

Çanakkale Valiliği tarafından 4. Şehitlere Saygı Bisiklet Turu etkinliği kapsamında, 04-05 NİSAN 2015 tarihlerinde İlimizi temsilen katılacak olan 27 kişilik kafilenin konaklama ve yol giderleri karşılanarak görev ifa edilmiştir.

Pedalaşlar, Bartın toprağını Şehitlerle buluşturdu:

Çanakkale Valiliği tarafından, Çanakkale Zaferi'nin 100. Yıldönümünde organize edilen 4. Şehitlere Saygı Bisiklet Turu tamamlandı. Tur kapsamında Cuma günü Çanakkale'ye giden Bartın Pedalaşlar Bisiklet Kulübü, turlarını Pazartesi günü Bartın Valiliği önünde tamamladı.



2015 YILI FAALİYET RAPORU

Çanakkale Valiliği'nin organizasyonunda ve Bartın Valiliği, Bartın Deniz ve Garnizon Komutanlığı, Gençlik Hizmetleri ve Spor İl Müdürlüğü, Bartın Pedaldaşlar Bisiklet Kulübü ve Bartın Üniversitesi Bisiklet Kulübü katkıları ile gerçekleşen etkinlik için, 26 bisikletli 3 Nisan 2015 Cuma günü Saat 09.00'da Valilik önünden hareket etmişti. Etkinlik kapsamında Türkiye'nin dört yanından gelen yaklaşık 3000 bisikletli ilk gün 57. Piyade Alayı ve Conkbayırı Şehitliği'ni, ikinci gün ise Abide ve Seddülbahir bölgesinde şehitlikleri ziyaret ettiler. Abide'de Çanakkale Valisi'nin açılış konuşmaları ardından şehitler için dualar okundu. Bartınlı bisikletliler Bartın Valisi Seyfettin Azizoğlu'ndan teslim aldıkları Bartın toprağı ve Türk bayrağını şehitlerle buluştu.

SPOR MALZEMESİ YARDIMI (SPOR):

A) Destek Hizmetleri Müdürlüğümüz 2015 yılı Çalışma ve Yatırım Planında Spor faaliyetleri kapsamında bulunan 80.000,00 TL. ödenek, , Bartın Gençlik Hizmetleri ve Spor İl Müdürlüğü koordinesi ile, finansmanı % 100 idaremiz bütçesiyle gerçekleştirilen ihale 31.07.2015 tarihinde yapılarak 66.506,00 TL. ile Sözleşmeye bağlanmıştır.

İl Özel İdaremiz ve Gençlik Hizmetleri Ve Spor İl Müdürlüğü işbirliği ile İlimizde faaliyet gösteren 14 adet Futbol, 22 adet spor kulübüne 45 kalem muhtelif spor malzemesinin her yaştaki vatandaşlarımızın beden ve ruh sağlığını geliştirecek tedbirleri alınması, sporun kitlelere yayılmasını teşvik etmek amacıyla aşağıda belirtilen spor kulüplerine Sayın Milletvekilimiz Yılmaz TUNÇ, Vali Yardımcımız Murat KARASU, İl Genel Meclis Başkanı Kenan DURSUN, İl Genel Meclis Üyeleri, İl Müdürleri ve Basın mensuplarının katılımıyla tören dahilinde teslimi yapılmıştır.

✓ **14 ADET FUTBOL:**

- ✓ Bartın Spor Kulübü
- ✓ Bartın Gücü Spor Kulübü
- ✓ Kemer Gücü Spor Kulübü
- ✓ Amasra Spor Kulübü
- ✓ Bartın Gençlik Spor Kulübü
- ✓ Kemer Spor Kulübü
- ✓ Kumluca Esnaf Spor Kulübü
- ✓ Ulus Çınar Spor Kulübü
- ✓ Kozcağz Bld. Spor Kulübü
- ✓ Kurucaşile Spor Kulübü
- ✓ Kızılelma Kültür Spor Kulübü
- ✓ Kemer Gençlik Spor Kulübü
- ✓ Polisgücü Spor Kulübü
- ✓ Tekkeönü Spor Kulübü

✓ **22 ADET SPOR :**

- ✓ Bartın Pelenkoğlu Spor Kulübü
- ✓ Yeşil Bartın Spor Kulübü
- ✓ Elmasoğlu Gençlik ve SK
- ✓ Bartın Toki Evleri Gençlik ve SK
- ✓ Yolcu Gençlik ve Spor Kulübü
- ✓ Yavuz Aslan Gençlik ve Spor Kulübü

- ✓ Amasra Yelken Spor Kulübü
- ✓ Bartın Tenis İhtisas Kulübü
- ✓ Abdipaşa Spor Kulübü
- ✓ Yıldız Spor Kulübü
- ✓ Umudumuz Özel Sp. Gençlik S.K.
- ✓ Köksal Toptan Lisesi Gençlik ve Sp. K.
- ✓ Amasra Endüstri Spor Güreş Kulübü
- ✓ Bartın Ata Su Sporları G. Ve S.K.
- ✓ Bartın Üniversitesi Gençlik ve S.K.
- ✓ Toki İlköğretim Okulu Spor Kulübü
- ✓ Bartın Gençlik Merkezi Gençlik ve S.K.
- ✓ Bartın Gençlerbirliği Gençlik ve S.K.
- ✓ Çağdaş Gençlik ve S.K.
- ✓ Amasra Bld. Gençlik ve spor Kulübü
- ✓ "Bartın Kültür ve Spor Eğitim Merkezi Gençlik Ve Spor Kulübü"
- ✓ Bartın Bocce, Bowling, Dart Gençlik ve Spor Kulübü.

2015 YILI FAALİYET RAPORU

MALZEME:

- ✓ 360 adet Eşofman takımı
- ✓ 60 adet Kamp penyesi
- ✓ 30 adet Kamp şortu
- ✓ 60 adet Antreman eşofmanı
- ✓ 60 adet Antreman şortu
- ✓ 60 adet Antreman penyesi
- ✓ 120 adet Antreman çorabı
- ✓ 90 çift Maç tozluđu
- ✓ 75 adet Maç forma-şort
- ✓ 8 adet Kaleci foma-şort
- ✓ 30 adet Anorak Kapşonlu
- ✓ 30 adet Yağmurluk
- ✓ 100 adet İdman Yeleđi
- ✓ 30 adet Ter atleti
- ✓ 75 adet İçlik
- ✓ 30 adet Futbol antreman topu
- ✓ 15 adet Futbol maç topu
- ✓ 2 adet Kaleci Eldiveni
- ✓ 20 adet Futbol tayt
- ✓ 30 adet Futbol Kamp ayakkabısı
- ✓ 24 Adet Basketbol forma şort
- ✓ 30 adet Basketbol antreman topu
- ✓ 19 adet Dart hedef tahtası bordu
- ✓ 20 takım Dart oku
- ✓ 18 adet Halter mayosu
- ✓ 15 adet Taekwondo elli
- ✓ 5 adet Taekwondo ayaküstü koruma
- ✓ 8 çift Güreş ayakkabısı
- ✓ 8 çift Güreş mayosu
- ✓ 20 adet Voleybol antreman topu
- ✓ 12 adet Boks eldiveni
- ✓ 20 adet Kick Boks kıyafeti
- ✓ 10 adet Budo Kai do eldiveni
- ✓ 10 adet Budo Kai do kıyafeti
- ✓ 10 adet Yelken Optimist rüzgar oku
- ✓ 5 adet Yelken can yeleđi
- ✓ 20 adet Voleybol dizlik
- ✓ 5 adet Hentbol antreman topu
- ✓ 27 adet Masa tenisi maç tişörtü
- ✓ 27 adet Masa tenisi maç şortu
- ✓ 5 adet Masa tenisi file seti
- ✓ 14 adet Masa tenisi maç raketi
- ✓ 700 adet Masa tenisi antreman topu
- ✓ 1 kutu Kort tenis antreman topu
- ✓ 2 kutu çocuk tenis topu,



B) 2015 yılı artan ödenekler ile İl Özel İdaremiz ve Gençlik Hizmetleri Ve Spor İl Müdürlüğü işbirliği ile İlimizde faaliyet gösteren spor kulüplerine 36.399,92 TL. bedelle, 20 kalem muhtelif spor malzemesinin her yaştaki vatandaşlarımızın beden ve ruh sağlığını geliştirecek tedbirleri alınması, sporun kitlelere yayılmasını teşvik etmek amacıyla Gençlik Hizmetleri Ve Spor İl Müdürlüğü'ne teslimi yapılmıştır.

2015 YILI FAALİYET RAPORU

S.NO	MALZEMENİN ADI, CİNSİ	MİKTARI
1	FUTBOL AYAKKABISI	300 ÇİFT
2	VALEYBOL FİLESİ	5 ADET
3	MASA TENİSİ MASASI	5 ADET
4	MASA TENİSİ TOPU	5 KUTU
5	MASA TENİSİ RAKETİ	100 ADET
6	BASKETBOL POTASI	3 ADET
7	BASKETBOL TOPU 7 NUMARA	5 ADET
8	BASKETBOL TOPU 6 NUMARA	5 ADET
9	BADMİNTON TOPU	50 KUTU
10	BADMİNTON RAKETİ	30 ADET
11	SAĞLIK TOPU	8 ADET
12	FUTBOL MAÇ TOZLUĞU	44 ÇİFT
13	FUTBOL MAÇ FORMA ŞORT	40 ADET
14	FUTBOL KALECİ MAÇ FORMA ŞORT	4 ADET
15	OPTİMİST YARIŞ YELKENİ	1 ADET
16	OPTİMİST YARIŞ DİREK SETİ	1 ADET
17	VİTESLİ İSKOTA MAKARASI	4 ADET
18	İSKOTA MAKARASI TEK	4 ADET
19	İSKOTA MAKARASI BAKLAVA	4 ADET
20	OPTİMİST YARIŞ İSKOTASI	4 ADET

-EĞİTİM ÖĞRETİME YENİ AÇILAN ÜÇ ADET OKULUN DONATIM İHTİYAÇLARI:

Kozcağız, Kumluca ve Amasra Kaleşah İlk ve Ortaokullarının donatım ihtiyacı DMO kanalıyla gerçekleştirilip teslimi sağlanmıştır.

2015 YILI FAALİYET RAPORU

-5 ADET Z KÜTÜPHANE ALIMI:

Okuma bilincinin artırılması, okumaya ilginin artırılması, yeni teknolojiler kullanılarak kütüphanelerin daha cazip hale getirilmelerinin sağlanması amacıyla Çalışma ve Yatırım Programımızda bulunan 5 okula Kütüphane açmak hedefimiz, Teknoloji sınıfları ve kütüphanelerin birleştirilmesi ile ortaya çıkan ve hem kütüphane hemde interneti kullanma imkanı yeterli ve sağlıklı olmayan eğitim bölgeleri hedef kitle görülerek (Z-Kütüphaneler) Zenginleştirilmiş kütüphaneler ilimizde bulunan Sütluçe İlkokulu, Fatih İlkokulu, Gazi Ortaokulu, Şehit Üsteğmen Aydın Aydoğmuş İlkokulu ve İmam Hatip Ortaokuluna konuşlandırılmıştır.



TEMİZLİK MALZEMESİ:

İlimiz temel eğitim okullarının temizlik ihtiyaçlarının karşılanmasına esas temizlik malzemesi alımı gerçekleştirilmiştir.



TEMEL İLKÖĞRETİM OKULLARININ ELEKTRİK, SU, DOĞALGAZ, İNTERNET VE İLETİŞİM HİZMETLERİNİN ALIMI GERÇEKLEŞTİRİLEREK ÖDEMELER EKSİKSİZ YAPILMIŞTIR.



İL MİLLİ EĞİTİM MÜDÜRLÜĞÜ ARAÇLARINA AKARYAKIT ALIMI:

İl Milli Eğitim Müdürlüğünden gelen talep dâhilinde, müdürlükte kullanılan resmi hizmet araçlarının ihtiyacı olan akaryakıt alımı 4734 sayılı Kanun kapsamında gerçekleştirildi.



OKULLARA DONATIM MALZEMESİ ALIMI:

İl Milli Eğitim Müdürlüğünden gelen talep dâhilinde, 27 kalem donatım malzemesi ilimizde yeni açılacak olan İmam Hatip Ortaokulu ve mevcut okullara, 4734 sayılı Kanunun 3. Maddesi gereği DMO marifetiyle satın alımı yapılarak okullara tasnif ve dağıtımı yapılmıştır.



2015 YILI FAALİYET RAPORU

MALZEMENİN ADI	MİKTARI	ÖLÇÜ BİRİMİ	BİRİM SATIŞ FİYATI (TL)	TOPLAM TUTAR (TL)
OKUL SIRASI WERZALİT ÇİFT KİŞİLİK	336	Adet	200,20	67.267,20
İLKÖĞRETİM OKUL SIRASI WERZALİT TEK KİŞİLİK	44	Adet	132,00	5.808,00
ORTAÖĞRETİM OKUL SIRASI WERZALİT TEKLİ KİŞİLİK	30	Adet	132,00	3.960,00
İLKÖĞRETİM OKUL SIRASI WERZALİT ÇİFT KİŞİLİK	255	Adet	203,50	51.892,50
MELAMİN AHŞAP AYAKLI MASA	25	Adet	242,00	6.050,00
YÖNETİCİ MELAMİN MASA TAKIMI.	1	Adet	1.963,50	1.963,50
MAKAM KOLTUĞU	21	Adet	363,00	7.623,00
U AYAK MİSAFİR KOLTUĞU	52	Adet	291,50	15.158,00
FORM MİSAFİR SANDALYE	341	Adet	60,50	20.630,50
LAMİNE YARI CAM-YARI KAPAK DOSYA DOLABI	45	Adet	333,30	14.998,50
L MELAMİN KAPLI MASA TK	4	Adet	357,50	1.430,00
YÖNETİCİ MELAMİN MASA TK. MASA	28	Adet	1.471,80	41.210,40
ÜÇLÜ SIRALI BEKLEME KOLTUĞU	7	Adet	533,50	3.734,50
L MELAMİN MASA TK.	3	Adet	396,00	1.188,00
LAMİNE TOPLANTI MASASI	35	Adet	543,40	19.019,00
ONBEŞLİ SINIF DOLABI MELAMİN KAPLI	23	Adet	539,00	12.397,00
TAM KAPAKLI LAMİNE ELBİSE DOLABI	7	Adet	280,50	1.963,50
MELAMİN TOPLANTI MASASI	1	Adet	170,50	170,50
KARTEKS DOLABI İKİ ÇEKMECELİ TELESKOPIK RAYLI	4	Adet	183,70	734,80
MAKAM KOLTUĞU	250	Adet	192,50	48.125,00
SEKİZLİ KAPAKLI SINIF DOLABI MELAMİN KAPLI	106	Adet	352,00	37.312,00
MELAMİN AHŞAP AYAKLI KÖŞE SEHPA	36	Adet	83,60	3.009,60
KÜTÜPHANE RAFI AÇIK RAFLI DOLAP	23	Adet	154,00	3.542,00
BİLGİSAYAR MASASI TEK ÇEKMECELİ MELAMİN MASA	10	Adet	110,00	1.100,00
ACER-VERİTON VM4630G	83	Adet	1.464,46	121.550,18
PRO2000 19.5" WIDE LED MONİTÖR,	83	Adet	340,71	28.278,93
ACER TRAVELMATE TMP256-MG-562H	4	Adet	2.014,37	8.057,48
			TUTAR	528.174,09
			KDV	95.071,34
			TOPLAM TUTAR	623.245,43

2015 YILI FAALİYET RAPORU

OKUL	MALZEMENİN ADI	MİKTARI	ÖLÇÜ BİRİMİ
Ahmetler Ortaokulu	U AYAK MİSAFİR KOLTUĞU	4	Adet
Ahmetler Ortaokulu	LAMINE TOPLANTI MASASI	2	Adet
Ahmetler Ortaokulu	MELAMIN TOPLANTI MASASI (YUVARLAK)	1	Adet
Ahmetler Ortaokulu	ONBEŞLİ SINIF DOLABI MELAMIN KAPLI	2	Adet
Ahmetler Ortaokulu	ÇALIŞMA KOLTUĞU	20	Adet
Ahmetler İlkokulu	MELAMIN AHŞAP AYAKLI KÖŞE SEHPA	3	Adet
Ahmetler İlkokulu	ACER-VERİTON VM4630G	2	Adet
Ahmetler İlkokulu	PRO2000 19.5" WIDE LED MONİTÖR,	2	Adet
Akbaş İlkokulu	ONBEŞLİ SINIF DOLABI MELAMIN KAPLI	1	Adet
Akbaş İlkokulu	ÇALIŞMA KOLTUĞU	10	Adet
Akbaş İlkokulu	PRO2000 19.5" WIDE LED MONİTÖR	2	Adet
Akbaş İlkokulu	ACER-VERİTON VM4630G	2	Adet
Akbaş İlkokulu	LAMINE TOPLANTI MASASI	1	Adet
Akçalı İlkokulu	ACER-VERİTON VM4630G	2	Adet
Akçalı İlkokulu	PRO2000 19.5" WIDE LED MONİTÖR	2	Adet
Atatürk İlkokulu	MAKAM KOLTUĞU	1	Adet
Atatürk İlkokulu	METAL AYAKLI YÜKSEK BASINÇLI KALIP PRESLE BİÇİMLENDİRİLMİŞ İKİ KİŞİLİK OKUL SIRASI İLKÖĞRETİM TİPİ	25	Adet
Akpınar İlkokulu	PRO2000 19.5" WIDE LED MONİTÖR	2	Adet
Akpınar İlkokulu	ACER-VERİTON VM4630G	2	Adet
Akpınar İlkokulu	ONBEŞLİ SINIF DOLABI MELAMIN KAPLI	1	Adet
Akpınar İlkokulu	MAKAM KOLTUĞU	1	Adet
Arit İlkokulu	PRO2000 19.5" WIDE LED MONİTÖR	1	Adet
Arit İlkokulu	ACER-VERİTON VM4630G	1	Adet
Bakraçboz İlkokulu	MAKAM KOLTUĞU	1	Adet
Bakraçboz İlkokulu	BILGISAYAR MASASI TEK ÇEKMECELI MELAMIN MASA	4	Adet
Bakraçboz İlkokulu	U AYAK MİSAFİR KOLTUĞU	4	Adet

2015 YILI FAALİYET RAPORU

Bakırçay İlkokulu	YÖNETİCİ MELAMİN MASA TK. MASA (Müdür + Mdr. Yrd)	1	Adet
Cumhuriyet Ortaokulu	MAKAM KOLTUĞU	1	Adet
Cumhuriyet Ortaokulu	U AYAK MİSAFİR KOLTUĞU	4	Adet
Cumhuriyet Ortaokulu	YÖNETİCİ MELAMİN MASA TK. MASA (Müdür + Mdr. Yrd)	1	Adet
Çaydüzü İlkokulu	MAKAM KOLTUĞU	1	Adet
Çaydüzü İlkokulu	MELAMİN AHŞAP AYAKLI KÖŞE SEHPA	1	Adet
Çaydüzü İlkokulu	ACER-VERİTON VM4630G	2	Adet
Çaydüzü İlkokulu	PRO2000 19.5" WIDE LED MONİTÖR	2	Adet
Epçiler Ortaokulu	BİLGİSAYAR MASASI TEK ÇEKMECELI MELAMİN MASA	1	Adet
Epçiler Ortaokulu	MAKAM KOLTUĞU	1	Adet
Epçiler Ortaokulu	MELAMİN TOPLANTI MASASI (YUVARLAK)	1	Adet
Epçiler Ortaokulu	MELAMİN AHŞAP AYAKLI KÖŞE SEHPA	3	Adet
E.Şht. A.Poyraz İlkokulu	ÇALIŞMA KOLTUĞU	10	Adet
E.Şht. A.Poyraz İlkokulu	ONBEŞLİ SINIF DOLABI MELAMİN KAPLI	1	Adet
E.Şht. A.Poyraz İlkokulu	BİLGİSAYAR MASASI TEK ÇEKMECELI MELAMİN MASA	1	Adet
E.Şht. A.Poyraz İlkokulu	MAKAM KOLTUĞU	1	Adet
E.Şht. A.Poyraz İlkokulu	LAMİNE TOPLANTI MASASI	1	Adet
E.Şht. A.Poyraz İlkokulu	MELAMİN AHŞAP AYAKLI KÖŞE SEHPA	4	Adet
E.Şht. A.Poyraz İlkokulu	ACER-VERİTON VM4630G	2	Adet
E.Şht. A.Poyraz İlkokulu	PRO2000 19.5" WIDE LED MONİTÖR	2	Adet
Esenyurt Şht. A.Poyraz Ortaokulu	BİLGİSAYAR MASASI TEK ÇEKMECELI MELAMİN MASA	1	Adet
Esenyurt Şht. A.Poyraz Ortaokulu	ONBEŞLİ SINIF DOLABI MELAMİN KAPLI	1	Adet

2015 YILI FAALİYET RAPORU

Esenyurt Şht. A.Poyraz Ortaokulu	MAKAM KOLTUĞU	1	Adet
Esenyurt Şht. A.Poyraz Ortaokulu	MELAMIN AHŞAP AYAKLI KÖŞE SEHPA	2	Adet
Esenyurt Şht. A.Poyraz Ortaokulu	ACER-VERİTON VM4630G	1	Adet
Esenyurt Şht. A.Poyraz Ortaokulu	PRO2000 19.5" WIDE LED MONİTÖR	1	Adet
Fatih Ortaokulu	ONBEŞLİ SINIF DOLABI MELAMIN KAPLI	2	Adet
Fatih Ortaokulu	ÇALIŞMA KOLTUĞU	20	Adet
Fatih Ortaokulu	MAKAM KOLTUĞU	2	Adet
Fatih Ortaokulu	U AYAK MİSAFİR KOLTUĞU	4	Adet
Fatih Ortaokulu	YÖNETİCİ MELAMIN MASA TK. MASA (Müdür + Mdr. Yrd)	1	Adet
Fatih Ortaokulu	LAMINE TOPLANTI MASASI	2	Adet
Fatih Ortaokulu	MELAMIN AHŞAP AYAKLI KÖŞE SEHPA	4	Adet
Gazi Ortaokulu	PRO2000 19.5" WIDE LED MONİTÖR	8	Adet
Gazi Ortaokulu	ACER-VERİTON VM4630G	8	Adet
Gazi Ortaokulu	METAL AYAKLI YÜKSEK BASINÇLI KALIP PRESLE BİÇİMLENDİRİLMİŞ İKİ KİŞİLİK OKUL SIRASI İLKÖĞRETİM TİPİ	50	Adet
Gazi Ortaokulu	MAKAM KOLTUĞU	2	Adet
Gazi Ortaokulu	U AYAK MİSAFİR KOLTUĞU	4	Adet
Gazi Ortaokulu	İKİLİ KANEPE	2	Adet
Gazi Ortaokulu	MELAMIN TOPLANTI MASASI (YUVARLAK)	1	Adet
Gazi Ortaokulu	MELAMIN AHŞAP AYAKLI KÖŞE SEHPA	3	Adet
Gözpınar İlkokulu	ONBEŞLİ SINIF DOLABI MELAMIN KAPLI	1	Adet
Gözpınar İlkokulu	ÇALIŞMA KOLTUĞU	10	Adet
Gözpınar İlkokulu	KÜTÜPHANE RAFI AÇIK RAFLI DOLAP	3	Adet
Gözpınar İlkokulu	MAKAM KOLTUĞU	2	Adet
Gözpınar İlkokulu	U AYAK MİSAFİR KOLTUĞU	8	Adet

2015 YILI FAALİYET RAPORU

Gözpınar İlkokulu	YÖNETİCİ MELAMİN MASA TK. MASA (Müdür + Mdr. Yrd)	2	Adet
Gözpınar İlkokulu	LAMINE TOPLANTI MASASI	1	Adet
Gözpınar İlkokulu	ACER-VERİTON VM4630G	2	Adet
Gözpınar İlkokulu	PRO2000 19.5" WIDE LED MONİTÖR	2	Adet
Gürgenpınarı İlkokulu	ONBEŞLİ SINIF DOLABI MELAMİN KAPLI	2	Adet
Gürgenpınarı İlkokulu	ÇALIŞMA KOLTUĞU	20	Adet
Gürgenpınarı İlkokulu	KÜTÜPHANE RAFI AÇIK RAFLI DOLAP	10	Adet
Gürgenpınarı İlkokulu	MAKAM KOLTUĞU	1	Adet
Gürgenpınarı İlkokulu	U AYAK MİSAFİR KOLTUĞU	4	Adet
Gürgenpınarı İlkokulu	YÖNETİCİ MELAMİN MASA TK. MASA (Müdür + Mdr. Yrd)	1	Adet
Gürgenpınarı İlkokulu	LAMINE TOPLANTI MASASI	2	Adet
Gürgenpınarı İlkokulu	ACER-VERİTON VM4630G	2	Adet
Gürgenpınarı İlkokulu	PRO2000 19.5" WIDE LED MONİTÖR	2	Adet
Hendekyanı Ortaokulu	PRO2000 19.5" WIDE LED MONİTÖR	2	Adet
Hendekyanı Ortaokulu	ACER-VERİTON VM4630G	2	Adet
Hendekyanı Ortaokulu	ONBEŞLİ SINIF DOLABI MELAMİN KAPLI	2	Adet
Hendekyanı Ortaokulu	MAKAM KOLTUĞU	1	Adet
Hendekyanı Ortaokulu	U AYAK MİSAFİR KOLTUĞU	4	Adet
Hendekyanı Ortaokulu	YÖNETİCİ MELAMİN MASA TK. MASA (Müdür + Mdr. Yrd)	1	Adet
Hasankadı İlkokulu	ONBEŞLİ SINIF DOLABI MELAMİN KAPLI	1	Adet
Hasankadı İlkokulu	MAKAM KOLTUĞU	2	Adet
Hasankadı İlkokulu	U AYAK MİSAFİR KOLTUĞU	8	Adet
Hasankadı İlkokulu	YÖNETİCİ MELAMİN MASA TK. MASA (Müdür + Mdr. Yrd)	2	Adet
Hasankadı İlkokulu	ACER-VERİTON VM4630G	2	Adet
Hasankadı İlkokulu	PRO2000 19.5" WIDE LED MONİTÖR	2	Adet
İ.M.K.B. Ortaokulu	PRO2000 19.5" WIDE LED MONİTÖR	2	Adet
İ.M.K.B. Ortaokulu	ACER-VERİTON VM4630G	2	Adet

2015 YILI FAALİYET RAPORU

İ.M.K.B. Ortaokulu	MAKAM KOLTUĞU	3	Adet
İ.M.K.B. Ortaokulu	U AYAK MİSAFİR KOLTUĞU	12	Adet
İ.M.K.B. Ortaokulu	L MELAMIN KAPLI MASA TK	1	Adet
İ.M.K.B. Ortaokulu	YÖNETİCİ MELAMIN MASA TK. MASA (Müdür + Mdr. Yrd)	3	Adet
İnönü İlkokulu	ACER-VERİTON VM4630G	2	Adet
İnönü İlkokulu	PRO2000 19.5" WIDE LED MONİTÖR	2	Adet
İstiklal İlkokulu	METAL AYAKLI YÜKSEK BASINÇLI KALIP PRESLE BİÇİMLENDİRİLMİŞ İKİ KİŞİLİK OKUL SIRASI İLKÖĞRETİM TİPİ	30	Adet
İstiklal İlkokulu	METAL AYAKLI YÜKSEK BASINÇLI KALIP PRESLE BİÇİMLENDİRİLMİŞ TEK KİŞİLİK OKUL SIRASI İLKÖĞRETİM TİPİ	40	Adet
İstiklal İlkokulu	U AYAK MİSAFİR KOLTUĞU	8	Adet
İstiklal İlkokulu	L MELAMIN KAPLI MASA TK	1	Adet
İstiklal İlkokulu	ACER-VERİTON VM4630G	3	Adet
İstiklal İlkokulu	PRO2000 19.5" WIDE LED MONİTÖR	3	Adet
Karahüseyinli İlkokulu	LAMINE TOPLANTI MASASI	1	Adet
Karahüseyinli İlkokulu	ONBEŞLİ SINIF DOLABI MELAMIN KAPLI	1	Adet
Karahüseyinli İlkokulu	ÇALIŞMA KOLTUĞU	10	Adet
Kemal Sabriye Ocakçı İ.O	METAL AYAKLI YÜKSEK BASINÇLI KALIP PRESLE BİÇİMLENDİRİLMİŞ İKİ KİŞİLİK OKUL SIRASI İLKÖĞRETİM TİPİ	30	Adet
Kozcağız İHO	KÜTÜPHANE RAFI AÇIK RAFLI DOLAP	3	Adet
Kozcağız İHO	Yemek Masaları Defne Yemek Masası	3	Adet
Kozcağız İlkokulu	ACER-VERİTON VM4630G	2	Adet
Kozcağız İlkokulu	PRO2000 19.5" WIDE LED MONİTÖR	2	Adet
Kozcağız Ortaokulu	PRO2000 19.5" WIDE LED MONİTÖR	1	Adet
Kozcağız Ortaokulu	ACER-VERİTON VM4630G	1	Adet
Kozcağız Ortaokulu	LAMINE TOPLANTI MASASI	1	Adet
Kozcağız Ortaokulu	ÇALIŞMA KOLTUĞU	10	Adet
Kozcağız Ortaokulu	ONBEŞLİ SINIF DOLABI MELAMIN KAPLI	1	Adet
Kozcağız	MELAMIN AHŞAP AYAKLI KÖŞE	2	Adet

2015 YILI FAALİYET RAPORU

Ortaokulu	SEHPA		
Kıranpazarı Ortaokulu	ONBEŞLİ SINIF DOLABI MELAMİN KAPLI	1	Adet
Kıranpazarı Ortaokulu	ÇALIŞMA KOLTUĞU	10	Adet
Kıranpazarı Ortaokulu	U AYAK MİSAFİR KOLTUĞU	8	Adet
Kıranpazarı Ortaokulu	MAKAM KOLTUĞU	2	Adet
Kıranpazarı Ortaokulu	YÖNETİCİ MELAMİN MASA TK. MASA (Müdür + Mdr. Yrd)	2	Adet
Kıranpazarı İlkokulu	MELAMİN AHŞAP AYAKLI KÖŞE SEHPA	2	Adet
Kıranpazarı Ortaokulu	LAMINE TOPLANTI MASASI	1	Adet
Kızılirma Ortaokulu	PRO2000 19.5" WIDE LED MONİTÖR	2	Adet
Kızılirma Ortaokulu	ACER-VERİTON VM4630G	2	Adet
Kızılirma Ortaokulu	LAMINE TOPLANTI MASASI	2	Adet
Kızılirma Ortaokulu	MELAMİN TOPLANTI MASASI (YUVARLAK)	1	Adet
Kızılirma Ortaokulu	YÖNETİCİ MELAMİN MASA TK. MASA (Müdür + Mdr. Yrd)	1	Adet
Kızılirma Ortaokulu	ONBEŞLİ SINIF DOLABI MELAMİN KAPLI	2	Adet
Kızılirma Ortaokulu	U AYAK MİSAFİR KOLTUĞU	4	Adet
Kızılirma Ortaokulu	ÇALIŞMA KOLTUĞU	20	Adet
Merkez İHO	MELAMİN TOPLANTI MASASI (YUVARLAK)	1	Adet
Merkez İHO	TAM KAPAKLI LAMINE ELBISE DOLABI	7	Adet
Merkez İHO	YÖNETİCİ MELAMİN MASA TK. MASA (Müdür + Mdr. Yrd)	2	Adet
Merkez İHO	U AYAK MİSAFİR KOLTUĞU	28	Adet
Merkez İHO	SEKİZLİ KAPAKLI SINIF DOLABI MELAMİN KAPLI	98	Adet
Merkez İHO	FORM MİSAFİR SANDALYE	150	Adet
Merkez İHO	LAMINE YARI CAM-YARI KAPAK DOSYA DOLABI	45	Adet
Merkez İHO	L MELAMİN KAPLI MASA TK	3	Adet
Merkez İHO	BİLGİSAYAR MASASI TEK ÇEKMECELİ MELAMİN MASA	2	Adet
Merkez İHO	MAKAM KOLTUĞU	5	Adet
Merkez İHO	ÇALIŞMA KOLTUĞU	45	Adet
Merkez İHO	METAL AYAKLI YÜKSEK BASINÇLI KALIP PRESLE BİÇİMLENDİRİLMİŞ İKİ KİŞİLİK OKUL SIRASI İLKÖĞRETİM TİPİ	285	Adet
Merkez İHO	Öğretmen Kürsüsü	25	Adet

2015 YILI FAALİYET RAPORU

Merkez İHO	YÖNETİCİ AHŞAP MASA TK. ALMİNA MASA TAKIMI 32000 MASA ETEJER KÜTÜPHANE KESON SEHPA VE 2 ADET YAN SEHPA OLARAK 7 PARÇA	1	Adet
Merkez İHO	Yemek Masaları Defne Yemek Masası	4	Adet
Merkez İHO	KARTEKS DOLABI İKİ ÇEKMECELİ TELESKOPIK RAYLI	4	Adet
Merkez İHO	ÜÇLÜ SIRALI BEKLEME KOLTUĞU	7	Adet
MERKEZ İHO	ACER TRAVELMATE TMP256-MG-562H	3	Adet
MERKEZ İHO	PRO2000 19.5" WIDE LED MONİTÖR	10	Adet
MERKEZ İHO	ACER-VERİTON VM4630G	10	Adet
Merkez İHO	ONBEŞLİ SINIF DOLABI MELAMİN KAPLI	3	Adet
Serdar İlkokulu	ACER-VERİTON VM4630G	2	Adet
Serdar İlkokulu	PRO2000 19.5" WIDE LED MONİTÖR	2	Adet
Serdar İlkokulu	YÖNETİCİ MELAMİN MASA TK. MASA (Müdür + Mdr. Yrd)	1	Adet
Serdar İlkokulu	MAKAM KOLTUĞU	1	Adet
Serdar İlkokulu	U AYAK MİSAFİR KOLTUĞU	4	Adet
Sipahiler Şht. Gürdal Çakır Ortaokulu	MAKAM KOLTUĞU	1	Adet
Sipahiler Şht. Gürdal Çakır Ortaokulu	U AYAK MİSAFİR KOLTUĞU	4	Adet
Sipahiler Şht. Gürdal Çakır Ortaokulu	YÖNETİCİ MELAMİN MASA TK. MASA (Müdür + Mdr. Yrd)	1	Adet
Şehit Ü. Aydın Aydoğmuş İlkokulu	PRO2000 19.5" WIDE LED MONİTÖR	8	Adet
Şehit Ü. Aydın Aydoğmuş İlkokulu	ACER-VERİTON VM4630G	8	Adet
Şehit Ü. Aydın Aydoğmuş İlkokulu	YÖNETİCİ MELAMİN MASA TK. MASA (Müdür + Mdr. Yrd)	1	Adet
Şehit Ü. Aydın Aydoğmuş İlkokulu	U AYAK MİSAFİR KOLTUĞU	4	Adet
Şehit Ü. Aydın Aydoğmuş İlkokulu	MAKAM KOLTUĞU	1	Adet
Şehit Ü. Aydın Aydoğmuş Ortaokulu	U AYAK MİSAFİR KOLTUĞU	4	Adet
Şehit Ü. Aydın Aydoğmuş Ortaokulu	MAKAM KOLTUĞU	1	Adet

2015 YILI FAALİYET RAPORU

Şehit ü.Aydın aydoğmuş ortaokulu	ONBEŞLİ SINIF DOLABI MELAMİN KAPLI	1	Adet
Şehit Ü.Aydın Aydoğmuş Ortaokulu	YÖNETİCİ MELAMİN MASA TK. MASA (Müdür + Mdr.Yrd)	1	Adet
Şehit Ü.Aydın Aydoğmuş Ortaokulu	ACER-VERİTON VM4630G	2	Adet
Şehit Ü.Aydın Aydoğmuş Ortaokulu	PRO2000 19.5" WIDE LED MONİTÖR	2	Adet
Şiremirçavuş İlkokulu	PRO2000 19.5" WIDE LED MONİTÖR	2	Adet
Şiremirçavuş İlkokulu	ACER-VERİTON VM4630G	2	Adet
Şiremirçavuş İlkokulu	ÇALIŞMA KOLTUĞU	10	Adet
Şiremirçavuş İlkokulu	MAKAM KOLTUĞU	1	Adet
Şiremirçavuş İlkokulu	LAMİNE TOPLANTI MASASI	1	Adet
Terkehaliller İlkokulu	LAMİNE TOPLANTI MASASI	1	Adet
Terkehaliller İlkokulu	YÖNETİCİ MELAMİN MASA TK. MASA (Müdür + Mdr.Yrd)	1	Adet
Terkehaliller İlkokulu	U AYAK MİSAFİR KOLTUĞU	4	Adet
Terkehaliller İlkokulu	MAKAM KOLTUĞU	1	Adet
Terkehaliller İlkokulu	ÇALIŞMA KOLTUĞU	10	Adet
Terkehaliller İlkokulu	ACER-VERİTON VM4630G	2	Adet
Terkehaliller İlkokulu	PRO2000 19.5" WIDE LED MONİTÖR	2	Adet
Toki İlkokulu	PRO2000 19.5" WIDE LED MONİTÖR	1	Adet
Toki İlkokulu	ACER-VERİTON VM4630G	1	Adet
Toki İlkokulu	MAKAM KOLTUĞU	2	Adet
Toki İlkokulu	MELAMİN TOPLANTI MASASI (YUVARLAK)	1	Adet
Toki İlkokulu	U AYAK MİSAFİR KOLTUĞU	8	Adet
Toki Ortaokulu	YÖNETİCİ MELAMİN MASA TK. MASA (Müdür + Mdr.Yrd)	1	Adet
Toki İlkokulu	YÖNETİCİ MELAMİN MASA TK. MASA (Müdür + Mdr.Yrd)	2	Adet
Toki Ortaokulu	U AYAK MİSAFİR KOLTUĞU	4	Adet
Toki	METAL AYAKLI YÜKSEK BASINÇLI KALIP PRESLE BİÇİMLENDİRİLMİŞ İKİ KİŞİLİK OKUL SIRASI İLKÖĞRETİM TİPİ	21	Adet

2015 YILI FAALİYET RAPORU

Toki	METAL AYAKLI YÜKSEK BASINÇLI KALIP PRESLE BIÇIMLENDİRİLMİŞ TEK KİŞİLİK OKUL SIRASI İLKÖĞRETİM TIP	8	Adet
Toki Ortaokulu	MAKAM KOLTUĞU	1	Adet
Toki Ortaokulu	ACER-VERİTON VM4630G	2	Adet
Toki Ortaokulu	PRO2000 19.5" WIDE LED MONİTÖR	2	Adet
Ulus İHO	KÜTÜPHANE RAFI AÇIK RAFLI DOLAP	10	Adet
Ulus İHO	Yemek Masaları Defne Yemek Masası	5	Adet
Ulus Hasandede İ.O	METAL AYAKLI YÜKSEK BASINÇLI KALIP PRESLE BIÇIMLENDİRİLMİŞ İKİ KİŞİLİK OKUL SIRASI İLKÖĞRETİM TIPI	150	Adet
Ulus	YÖNETİCİ MELAMİN MASA TK. MASA (Müdür + Mdr. Yrd)	1	Adet
Ulus Hasandede İ.O	ÇALIŞMA KOLTUĞU	20	Adet
Ulugeçit İlkokulu	YÖNETİCİ MELAMİN MASA TK. MASA (Müdür + Mdr. Yrd)	1	Adet
Ulugeçit İlkokulu	PRO2000 19.5" WIDE LED MONİTÖR	2	Adet
Ulugeçit İlkokulu	ACER-VERİTON VM4630G	2	Adet
Ulugeçit İlkokulu	U AYAK MİSAFİR KOLTUĞU	4	Adet
Ulugeçit İlkokulu	MAKAM KOLTUĞU	2	Adet
Ulugeçit İlkokulu	MELAMİN AHŞAP AYAKLI KÖŞE SEHPA	2	Adet
Ulugeçit İlkokulu	ONBEŞLİ SINIF DOLABI MELAMİN KAPLI	1	Adet
Ulugeçit İlkokulu	BİLGİSAYAR MASASI TEK ÇEKMECELI MELAMİN MASA	1	Adet
Ulugeçit Ortaokulu	ÇALIŞMA KOLTUĞU	10	Adet
Ulugeçit Ortaokulu	MAKAM KOLTUĞU	1	Adet
Ulugeçit Ortaokulu	LAMINE TOPLANTI MASASI	1	Adet
Ulugeçit Ortaokulu	YÖNETİCİ MELAMİN MASA TK. MASA (Müdür + Mdr. Yrd)	1	Adet
Ulugeçit Ortaokulu	U AYAK MİSAFİR KOLTUĞU	4	Adet
Vali Tevfik Başakar İlkokulu	PRO2000 19.5" WIDE LED MONİTÖR	2	Adet
Vali Tevfik Başakar İlkokulu	ACER-VERİTON VM4630G	2	Adet

2015 YILI FAALİYET RAPORU

Vali Tevfik Başakar İlkokulu	ONBEŞLİ SINIF DOLABI MELAMIN KAPLI	1	Adet
Vali Tevfik Başakar İlkokulu	ÇALIŞMA KOLTUĞU	10	Adet
Vali Tevfik Başakar İlkokulu	MAKAM KOLTUĞU	2	Adet
Vali Tevfik Başakar İlkokulu	U AYAK MİSAFİR KOLTUĞU	4	Adet
Vali Tevfik Başakar İlkokulu	YÖNETİCİ MELAMIN MASA TK. MASA (Müdür + Mdr. Yrd)	1	Adet
Vali Tevfik Başakar İlkokulu	LAMINE TOPLANTI MASASI	1	Adet
Vali Tevfik Başakar Ortaokulu	ACER-VERİTON VM4630G	1	Adet
Vali Tevfik Başakar Ortaokulu	PRO2000 19.5" WIDE LED MONİTÖR	1	Adet
ULUS Zafer İlkokulu	ACER-VERİTON VM4630G	1	Adet
ULUS Zafer İlkokulu	PRO2000 19.5" WIDE LED MONİTÖR	1	Adet
Ulus Abdipaşa İlkokulu	ACER-VERİTON VM4630G	2	
Ulus Abdipaşa İlkokulu	PRO2000 19.5" WIDE LED MONİTÖR	2	
ULUS MERKEZ İHO	ACER-VERİTON VM4630G	3	Adet
ULUS MERKEZ İHO	PRO2000 19.5" WIDE LED MONİTÖR	3	Adet
KUMLUCA İHO	ACER-VERİTON VM4630G	3	Adet
KUMLUCA İHO	PRO2000 19.5" WIDE LED MONİTÖR	3	Adet

OKULLARA YAKACAK MALZEMESİ ALIMI:

İlimiz Anaokul, İlkokul ve Ortaokulların 2015-2016 Eğitim-Öğretim yılında ısınma amaçlı ihtiyaçları olarak bildirilen 985 Ton Kömür 2 etapta İhale marifetiyle sözleşmeye bağlanarak temel eğitim kapsamındaki okullara teslimi yapılmıştır.

2015 YILI FAALİYET RAPORU

OKULLARA KÜTÜPHANELERE KONULMAK ÜZERE KİTAP VERİLMESİ:

Sayın Valimiz Seyfettin AZİZOĞLU'nun emirleri ile Temel ilköğretim okulu ile liselerdeki kütüphanelerde değerlendirilmek üzere, okuma bilinci ve tarihsel kültürümüzün artırılması amacıyla 3000 adet kitap alımı yapılarak dağıtımı sağlanmıştır.



KOZCAĞIZ BELEDİYESİ YOL DÜZENLEME İŞİ KAPSAMINDA:

Kültür Ve Turizm Bakanlığınca Gönderilen Ödenekler İle;

Kozcağız Belediyesine: 8335 M² Naturel Kilit Parke Ve 1000 M² Bordür Alımı İhalesi Gerçekleştirilmiş Olup, Malzemeler İlgili Belediyeye Teslim Edilmiştir.



KÜLTÜR VE TURİZM BAKANLIĞINCA GÖNDERİLEN ÖDENEKLER İLE;

Amasra Belediyesine: 3240 M2 Kilit Parke, 540 M2 Bordür, 2285 M2. Andezit Plaktaş ve Bordür,

Ulus Belediyesine: 7597 M2 Beton Kilit Parke,

Kumluca Belediyesine: 1777 M2 Beton Kilit Parke,

Abdipaşa Belediyesine: 1500 M2 Beton Kilit Parke, 297 Ton, Füller Dolgu Malzemesi,

Hasankadı Belediyesine: 1993 M2 Beton Kilit Parke, alımı ihalesi gerçekleştirilmiş olup, malzemeler ilgili belediyelere teslim edilmiştir.



ARKEOLOJİK KAZI ÇALIŞMALARI:

Arkeolojik kazı çalışmalarında kullanılmak üzere gerekli olan alet ve ekipmanların tedariki yapılmış Amasra müze müdürlüğüne teslimatı yapılmıştır.

TANITIM AMAÇLI KENT PLANI VE HARİTA YAPTIRIMI:

Bartın ilinin tanıtımını hedefleyen, 10.000 adet Türkçe ve İngilizceden oluşan içerisinde il haritası, kent planı ve tanıtım amaçlı materyallerin yer aldığı katlanabilir il haritası ve basımı işi yaptırılmıştır.

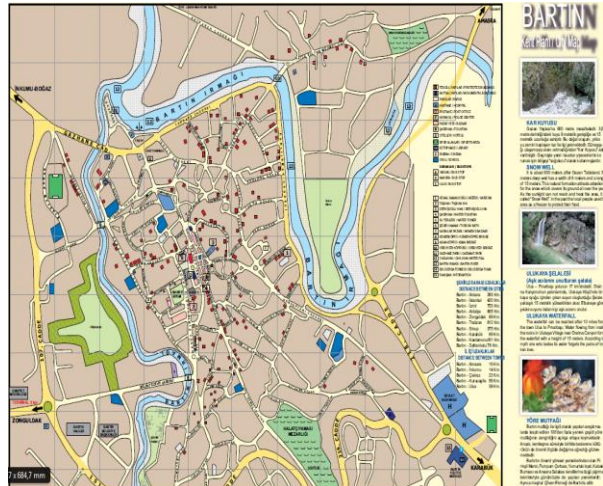

KENT GÜVENLİK SİSTEMİ

Kent Güvenlik Sistemi Kapsamında Merkez-Ulus-Amasra İlçelerinde Olan Plaka Tanıma Ve İzleme Sistem Kurulumu Ve İnşa İşlemi Bitirilerek Entegrasyon Sağlanmıştır.

VALİLİK BİNASI KONFERANS SALONU

Valilik Binasında Bulunan Konferans Salonuna Konferans Koltuğu, Projeksiyon Kurulumu Ve Zemin Halısı Alımları Yapıldı.



EMNİYET HİZMETLERİ (TELSİZ ALIMI):

Valilik Makamı koruma hizmetlerinde kullanılmak üzere Aselsan Marka VHF 4711 model 5 adet el telsizi DMO kanalıyla temin edilerek teslimi yapılmıştır.

EMNİYET HİZMETLERİ (MOTOSİKLET ALIMI):

Sayın Valimiz Seyfettin AZİZOĞLU'nun talimatlarıyla, İlimiz Emniyet Müdürlüğü asayiş hizmetlerinde kullanılmak üzere 2 adet BMW marka tam donanımlı Motosiklet alımı 5302 sayılı İl Özel İdareleri Kanununun 6. maddesi kapsamında alımı gerçekleştirilmiştir.



JANDARMA DONATIM MALZEMESİ ALIMI:

İl Jandarma Komutanlığı tarafından talep edilen 9 kalem ofis mobilyası satın alınarak teslimi gerçekleştirilmiştir.

ORMAN SU:

BIYOLOJİK ÇEŞİTLİLİK ENVANTER VE İZLEMESİ:

Bartın İli'nin Karasal (orman, bozkır, alpin-subalpin, maki, pseudomaki, kumul, su kenarı, tarım, yerleşim vd.) ve iç su (akarsu, göl vd.) ekosistemlerinin Biyolojik Çeşitlilik Envanter ve İzlemesi işinin hizmet alımı. Biyolojik çeşitlilik, ya da kısaca "biyoçeşitlilik", bir bölgedeki genlerin, türleri, ekosistemlerin ve ekolojik olayların oluşturduğu bir bütün, Biyolojik çeşitlilik, kara, deniz ve diğer su ekosistemleri ile bu ekosistemlerin bir parçası olan ekolojik yapılar da dahil olmak üzere tüm kaynaklardaki canlı organizmalar arasındaki farklılaşma anlamındadır.



SEÇİM GÜVENLİĞİ İÇİN ARAÇ TEMİNİ:

01 Kasım 2015 tarihinde yapılan 26. Dönem Milletvekili seçimlerinde sandık bölgelerinin güvenliği ile emniyet ve asayişinin sağlanması için ilimiz Şoförler ve Otomobilciler Esnaf Odasına kayıtlı 40 adet servis aracı İl Jandarma Komutanlığına tahsis edilerek görev ifa edilmiştir.



RESMİ YAZIŞMA KURALLARI HAKKINDA SEMİNER

02.Şubat 2015 Tarihli Resmi Gazete Yayımlanan Resmi Yazışmalarda Uygulanacak Usul Ve Esaslar Hakkında Yönetmelik' in adaptasyon ve uygulamaya geçişi kolaylaştırmak, birimler arasında standardizasyonu sağlamak amacıyla Özel İdare personeline 10 NİSAN 2015 tarihinde Destek Hizmetleri Md. V. Turgut DEMİRBAĞ tarafından eğitim semineri verilmiştir.



- YAZI İŞLERİ MÜDÜRLÜĞÜ FAALİYETLERİ

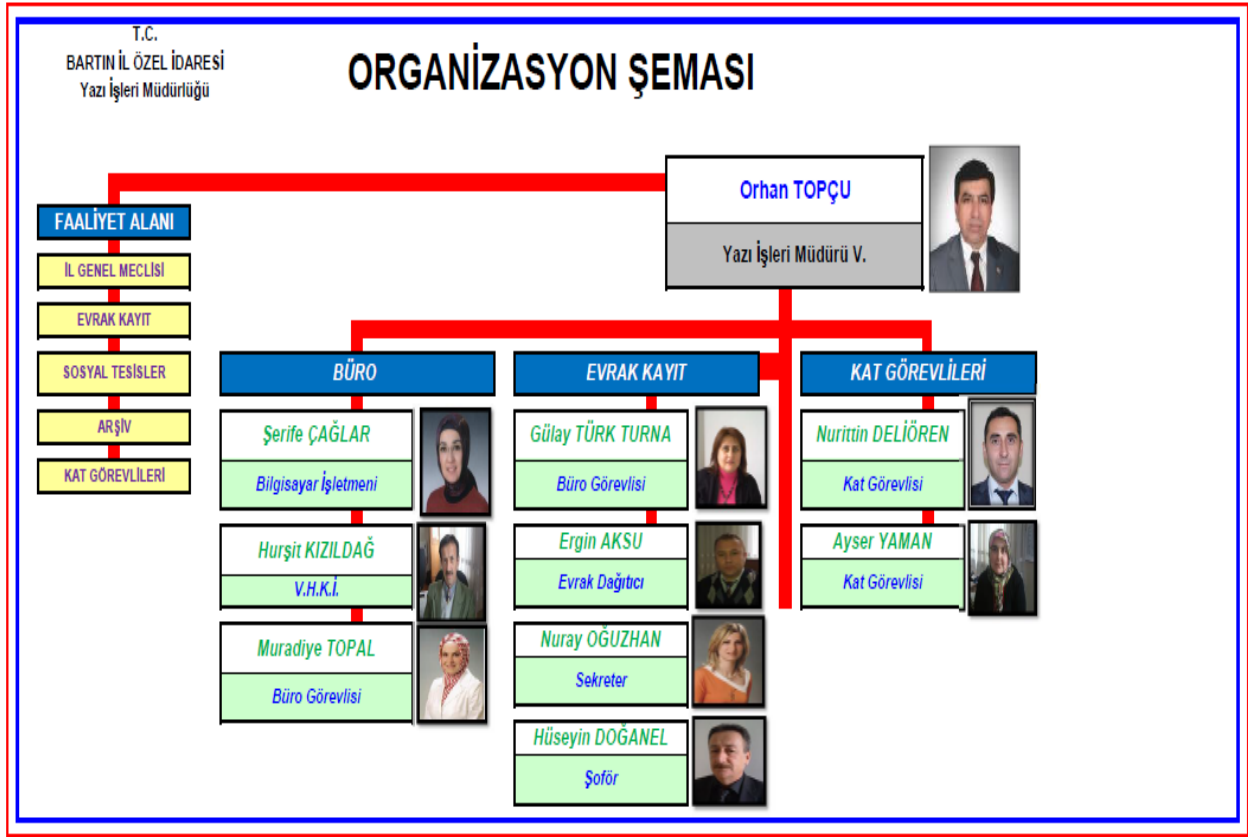

İl Özel İdaremiz Yazı İşleri Müdürlüğü 2008 Yılında 12.11.2008 tarih ve 85 sayılı İl genel Meclis Kararıyla MAHALLİ İDARELER NORM KADRO YÖNETMELİĞİ kapsamında ihtiyaca binaen kurulmuş, 1 Müdür, 1 Bilgisayar İşletmeni, 1 VHKİ. 6 Daimi İşçi ve Hizmet alımı ve 13 işçi ile hizmet vermektedir.

2015 YILI FAALİYET RAPORU

- Yazı İşleri ile ilgili iş ve işlemler
- İl Genel Meclisi ile ilgili iş ve işlemler
- Evrak Kayıt ile ilgili iş ve işlemler
- Arşiv ile ilgili iş ve işlemler
- Hizmet Binası tertip ve temizlik
- Bayrak ile ilgili iş ve işlemler
- İletişim hizmetleri ile ilgili iş ve işlemler yürütülmektedir.

YAZI İŞLERİ MÜDÜRLÜĞÜ		
SIRA NO	ARACIN CİNSİ	ADEDİ
1	Binek Hizmet Taşıtı	1
TOPLAM		1

2015 yılı sonu itibariyle;

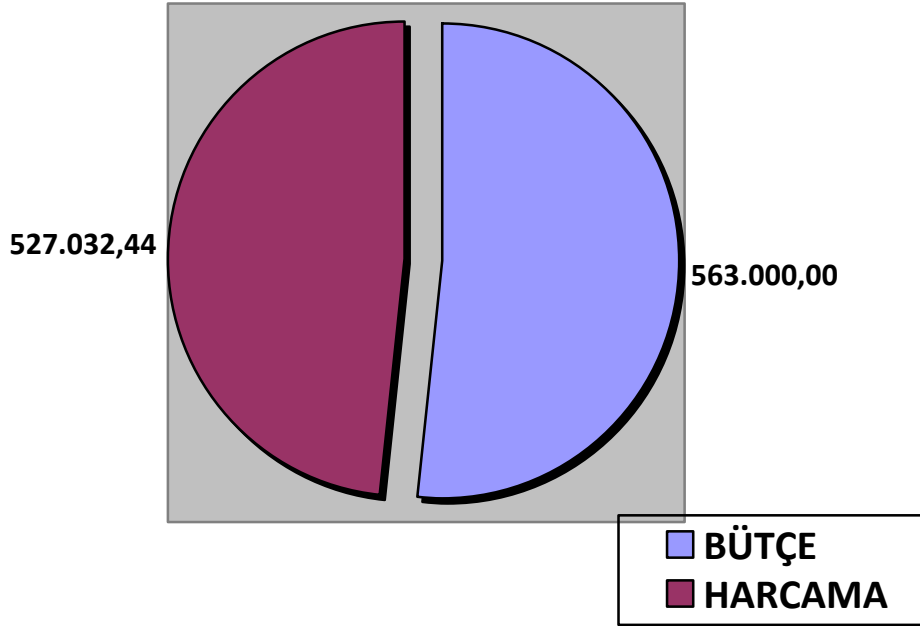

İL GENEL MECLİSİ:

İL GENEL MECLİSİ



Kenan DURSUN
İl Genel Meclis Başkanı



Hikmet ÖZDİLKURAL
1.Başkan Vekili



İrfan EKMEKÇİ
2.Başkan Vekili



Murat ERFİNDİK
1. Katip Üye



Mustafa GÜNEY
2. Katip Üye



Yusuf Ziya ALDATMAZ
Meclis Üyesi



Recep Hegoip BAYRAKTAR
Meclis Üyesi



Ercan UYAN
Meclis Üyesi



Savay BUYURMAN
Meclis Üyesi



Hasan KARAKURT
Meclis Üyesi



Orhan ÇAÇA
Meclis Üyesi



2015 YILI FAALİYET RAPORU

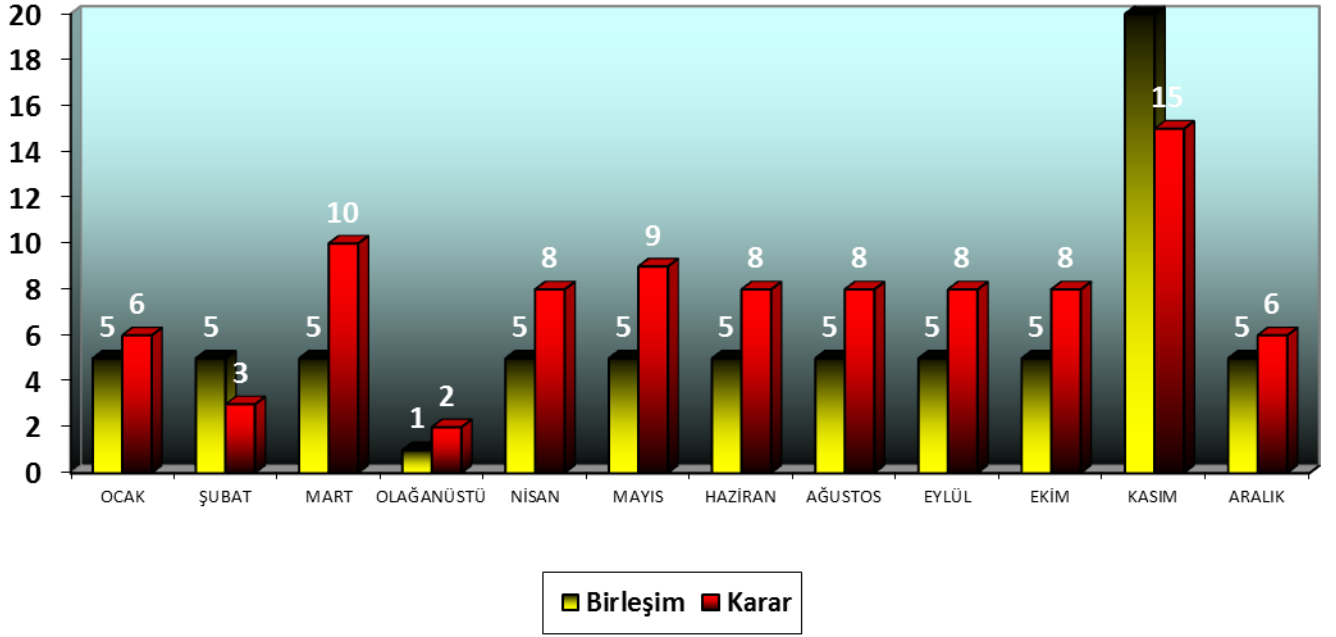

Toplam Karar Sayısı	: 91 Adet
İmarla İlgili Karar Sayısı	: 32 Adet
Mali Konularla İlgili Karar Sayısı	: 30 Adet
Tarifelerle İlgili Karar Sayısı	: 2 Adet
Tahsislerle İlgili Karar Sayısı	: 5 Adet
Yönetim Hizmetleri İle İlgili Karar Sayısı	: 22 Adet
Valilik Makamınca İade Edilen Karar Sayısı	: -

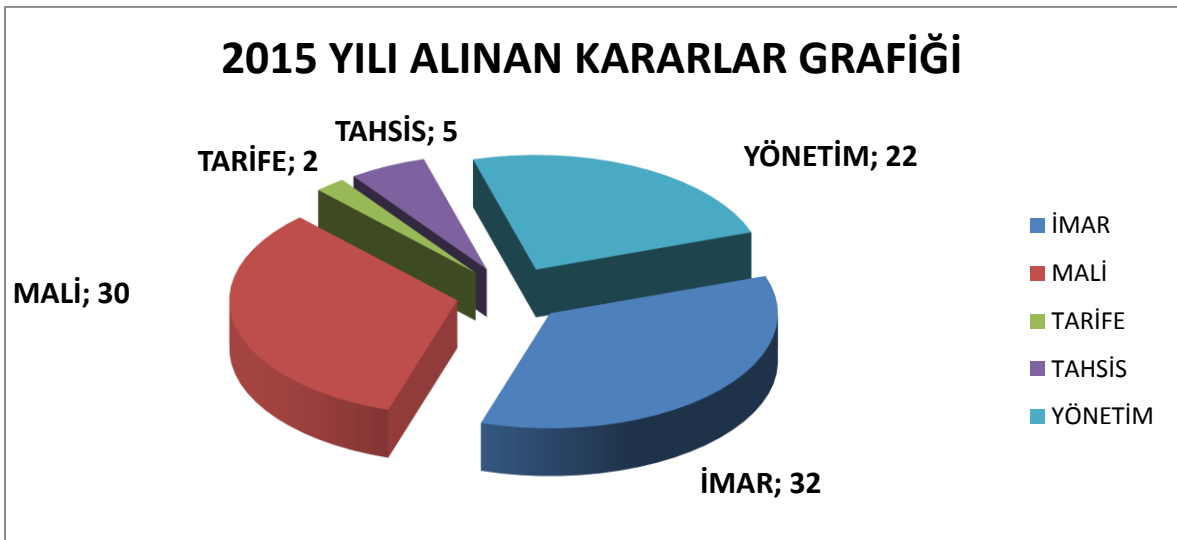

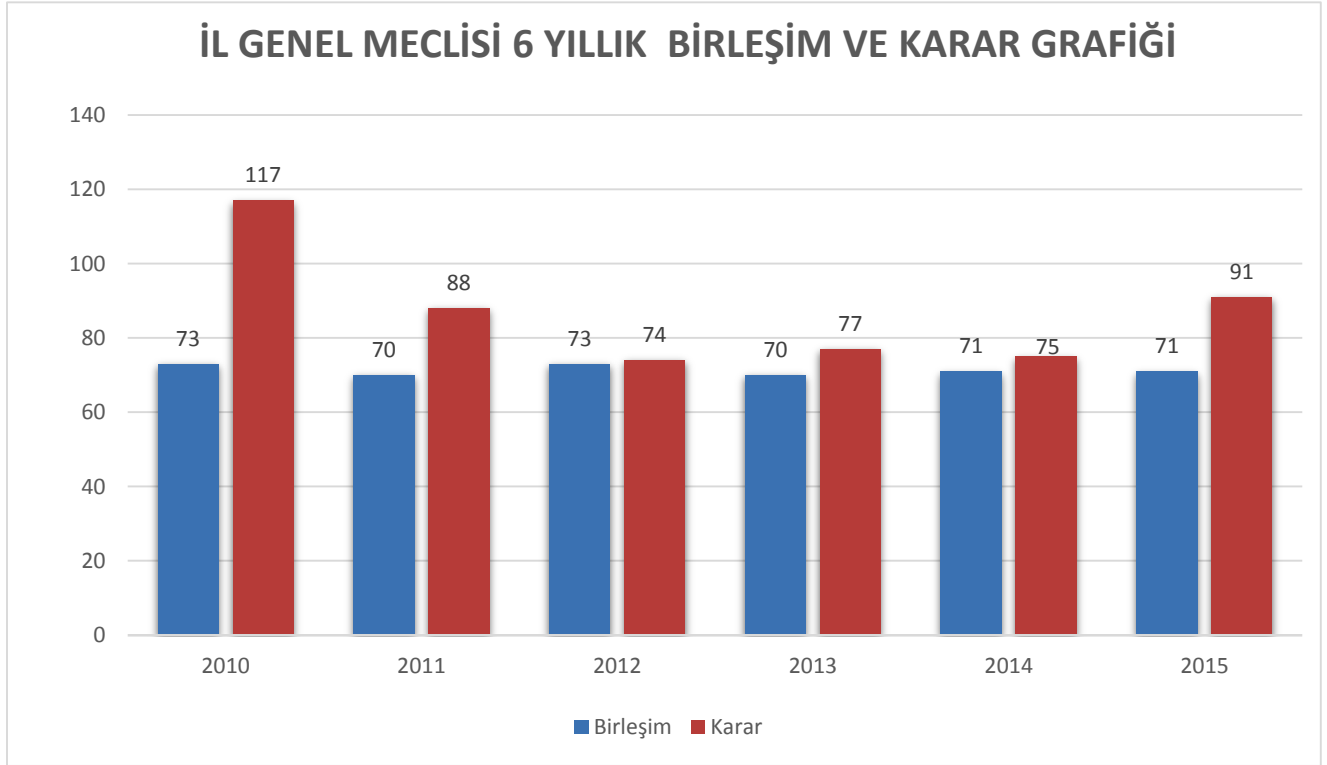

5302 sayılı İl Özel İdaresi Kanunu ve İl Genel Meclisi Çalışma Yönetmeliğinin hükümleri doğrultusunda;

- Meclis'in toplanması ile ilgili ilan ve duyuruların süresinde ilgililere ulaştırılması, gündem ve eklerinin divana düzenli bir şekilde sunulması, Meclis Başkanlığınca komisyonlara havale edilen tekliflerin seyrinin takip edilmesi, Komisyonlardan düzenlenen raporların kaydının yapılarak rapor ve eklerinin çoğaltılması sağlanarak Meclis üyeleri ve ilgililere zamanında dağıtılması, Meclis oturumlarının ses veya görüntü kayıt cihazları ile kaydının yazılarak zapta geçirilmesi, Zabıtlara, uygun olarak Meclis kararlarının yazılması, kontrolü, Meclis Katip ve Başkanına imzalatılması, Meclis kararlarının Valiliğe süresi içerisinde sunulmasının sağlanması ve takibi, Meclis kararlarının usulüne uygun olarak kamuya ve meclis üyelerine duyurulması, Meclis ve İhtisas Komisyonlarının çalışmalarına müteakip ödenecek huzur hakları ile ilgili puantajların hazırlanması ve ödeme işlemleri ile gerçekleştirme görevliliği ve harcama yetkililiği, Birimi ilgilendiren mevzuatın takibi ve uygulanmasının sağlanması, Meclis Üyelerinin yoklama cetvellerinin düzenli bir şekilde tutulması,
- Meclis Başkanı tarafından komisyonlara havale edilen önerge, yazı ve benzeri evrakların ilgili komisyon başkanlarına ulaştırılması, Komisyonların diğer Kamu Kurum ve Kuruluşları ile yapacağı yazışmaları düzenleyip koordine edilmesi, Komisyonlarca hazırlanan raporların yazılıp imzalanmasını ve Meclis Başkanlığına ulaştırılması görevleri müdürlüğümüzce gerçekleştirilmiştir.

İL GENEL MECLİSİ PLAKET TAKDİMİ:

İl Genel Meclis Başkanlığınca; 2005 yılında kabul edilen 5302 Sayılı İl Özel İdaresi Kanununun 10. yılı olması sebebiyle 2004 ve 2009 dönemlerinde görev yapan İl Genel Meclis Üyelerimize sundukları hizmetlerin anısına plaket takdimi yapıldı.



2015 YILI FAALİYET RAPORU





İL GENEL MECLİS ÜYELERİNİN FUAR VE EĞİTİM SEMİNERLERİNE KATILIMI:

Kırşehir İlimizde Güncel Kanun ve Mevzuatlarla ilgili düzenlenen Eğitim Programına İl Genel Meclis Başkanı Kenan DURSUN, İl genel Meclis Üyeleri; Mustafa GÜNEY, Recep Regaip BAYRAKTAR, İrfan EKMEKÇİ, Murat ERFINDIK, Savaş BUYURMAN, Ercan UYAN, Hasan KARAKURT' un katılımı sağlanmıştır.



- Mahalli İdareler Eğitim Enstitüsünce 24-28 Temmuz tarihleri arasında Antalya ilinde düzenlenen “5302 Sayılı İl Özel İdaresi Kanunu Eğitimi” konulu seminere İl Genel Meclis Başkanı Kenan DURSUN, İl Genel Meclis Üyeleri Mustafa GÜNEY, Recep Regaip BAYRAKTAR, İrfan EKMEKÇİ, Aynur YILDIRIM, Savaş BUYURMAN ve Hasan KARAKURT katılmıştır.
- Türkiye İl Genel Meclis Üyeleri Derneğince 15-20 Aralık tarihlerinde Antalya ilimizde düzenlenen “5302 Sayılı İl Özel İdaresi Kanunu Eğitimi” konulu seminere Genel Sekreterimiz İbrahim KAYIŞ, Yazı İşleri Müdür V. Orhan TOPÇU ve İşletme ve İştirakler Müdür V. Ayhan KUŞ katılmıştır.



HİZMET BİNASI TERTİP VE TEMİZLİĞİ:

- Müdürlüğümüz görev alanları içerisinde bulunan SALONLAR da 2015 yılı içinde çeşitli organizasyon, toplantı, seminer ve konferans imkânı sağlanmıştır.



2015 YILI FAALİYET RAPORU

İLETİŞİM HİZMETLERİ:

Kurumumuz iletişim alanında 2015 yılında tahakkuk eden bedeller çerçevesinde ödemeler yapılarak telefon, faks ve bilgilendirme (SMS) hizmetleri için kullanılmıştır.

HİZMET BİNASI TEMİZLİK İŞLERİ:

Kurumumuz hizmet binası temizlik alanında 2015 yılında bahçe temizliği, bakım ve düzenlemesi ile çiçek ekimleri gerçekleştirilmiştir.

İŞKUR Projesi ile idaremiz Hizmet Binası, Sosyal Tesislerin bakım ve çevre düzeni projesi kapsamında çalışmalar yapılmış olup halen devam etmektedir.



2015 YILI FAALİYET RAPORU

EVRAK KAYIT:

- 2010 yılı Haziran ayında e-Devlet, e-İçişleri projesi kapsamında elektronik ortama geçilerek platform dahilinde uygulama sağlanmış, 2015 yılında evrak giriş ve çıkış istatistikleri aşağıdaki cetvelde belirtildiği gibi gerçekleşmiştir.

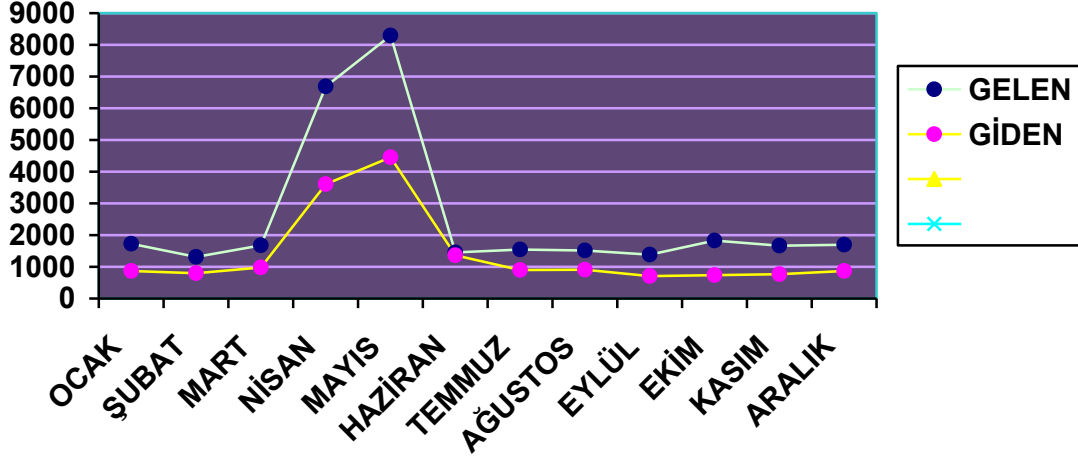

2015 YILI EVRAK KAYIT ÇİZELGESİ	OCAK	ŞUBAT	MART	NİSAN	MAYIS	HAZİRAN	TEMMUZ	AĞUSTOS	EYLÜL	EKİM	KASIM	ARALIK	TOPLAM
GELEN EVRAK	1724	1317	1675	6688	8291	1455	1544	1512	1379	1830	1668	1701	19.499
GİDEN EVRAK	867	797	975	3605	4454	1363	896	909	707	742	772	868	10.226

BAYRAKLAR:

Türk Bayrağı ve flamaların, Bayrak kanunu ve tüzüğü kapsamında gönder çekilmesi, yenilenmesi, muhafazası, yarıya indirilmesi vb. işlemler müdürlüğümüz sorumluluğunda yapılmaktadır.

ARŞİV HİZMETLERİ:

İdaremiz kurum arşivi Arşiv yönetmeliği kapsamında uygulanmakta olup, 4000 klasör kapasiteli, kompakt dolap sistemi ile ihtiyaç karşılanmaktadır.



-ENCÜMEN MÜDÜRLÜĞÜ FAALİYETLERİ

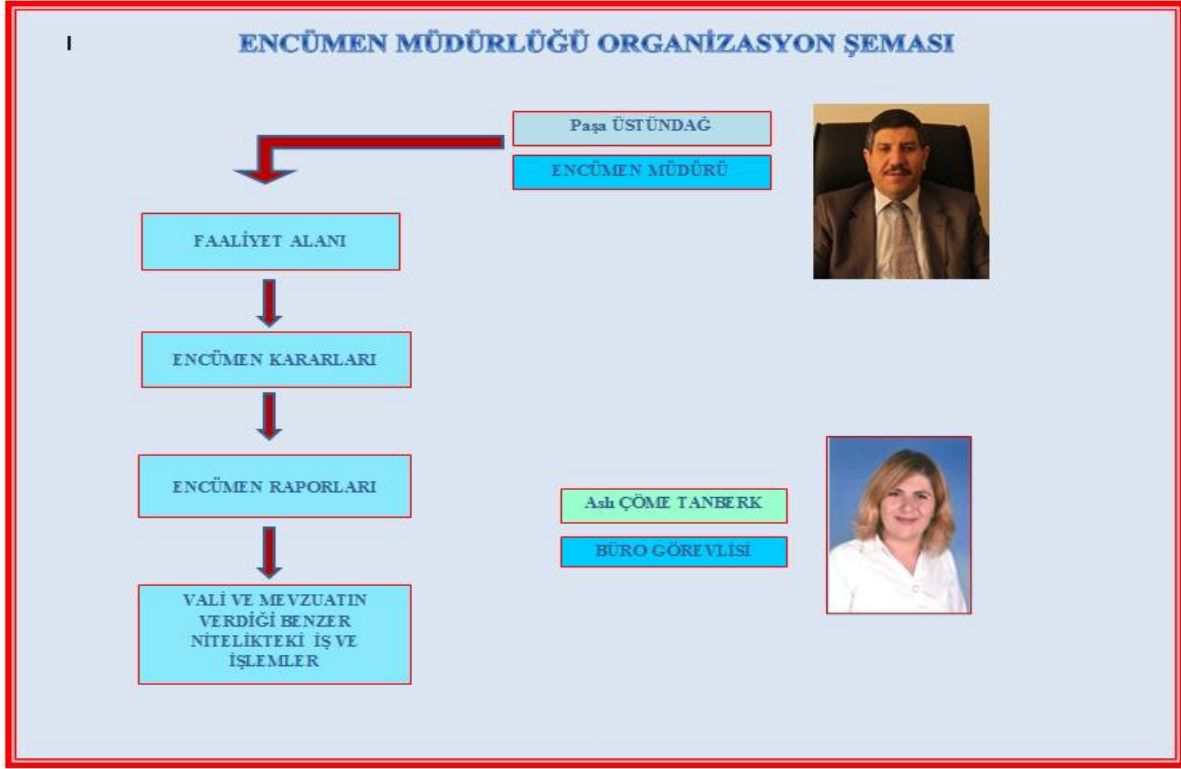

5302 sayılı İl Özel İdaresi Kanununun İl Encümeni başlıklı 25. maddesi gereğince oluşturulan İl Encümeni; Encümenin Görev ve Yetkileri başlıklı 26. maddesi hükümleri gereğince, görev ve yetkisinde bulunan konularda karar almak amacıyla ve yine kanunun İl Encümeni başlıklı 27. maddesinde belirtildiği üzere haftada en az bir defa olmak üzere önceden belirlenen gün ve saatte toplanmıştır.

Vali tarafından hazırlanan gündem gereği, görev ve yetkisinde bulunan muhtelif konularda görüşülerek kararlar alınmış ve alınan kararlar başkan ve toplantıya katılan üyeler tarafından imzalanmıştır.

3'ü İl Genel Meclisi Üyelerinden, 3'ü ise Vali tarafından İdaremiz Birim Müdürleri arasından seçilerek oluşan, Başkanlığını Sayın Valimizin, yokluğunda da Genel Sekreterimizin yürüttüğü İl Encümeni 2015 yılı 01.01.2015– 31.12.2015 tarihler içerisinde toplam 310 adet konuyu görüşerek karara bağlamıştır.



2015 YILI FAALİYET RAPORU

2015 YILI

İL ENCÜMENİ:

İL Encümeni Başkanı Sayın Seyfettin AZIZOĞLU Bartın Valisi

İL Encümeni Üyeleri: Atanmış (Memur) Üyeler: Genel Sekreter Tarımsal Hizmetler Müdürü İşletme ve İştirakler Müdürü	İL Encümeni Üyeleri: Seçilmiş Üyeler: R.Recep BAYRAKTAR Hiknet ÖZDİLKURAL Mustafa GÜNEY
İL Encümeni Üyeleri: Atanmış (Memur) Üyeler: Genel Sekreter Tarımsal Hizmetler Müdürü İşletme ve İştirakler Müdürü	İL Encümeni Üyeleri: Seçilmiş Üyeler: R.Recep BAYRAKTAR Murat ERFINDIK İrfan EKMEKÇİ

2015 YILI FAALİYET RAPORU

2015 YILI ENCÜMEN KARARLARI DAĞILIMI											
Sıra No	Birimi	İdari Para Cezası	Kiralama ve Satış	Genel Konular	İfraz Tevhit Yola Terk İnşaat Talebi	İnşaat Yıkım Onarı m	İnc.	Mün. İşler ve Yardımlar	Ödenek Aktar.	Ek Çış. Pro.	TOP.
1	İmar ve Kentsel İyileştirme Müdürlüğü	84	13	3	121				1		122
2	Mali Hizmetler Müdürlüğü								16	22	38
3	Tarımsal Hız. Müdürlüğü		3					2	2	2	9
4	Destek Hizmetleri Müdürlüğü								1		1
5	İnsan Kaynakları ve Eğitim Müdürlüğü			3							3
6	Encümen Müdürlüğü			4							4
7	Plan Proje Yatırım ve İnşaat Müdürlüğü		1			5		3	1	1	11
8	Yol ve Ulaşım Hizmetleri. Müdürlüğü							5	2	1	8
9	Sağlık İşleri Müdürlüğü	11		1				1	1		14
TOPLAM		95	17	11	121	5	0	11	23	27	310

EĞİTİM SEMİNERLERİ:

Türkiye İl Genel Meclis Üyeleri Derneği tarafından 15-20 Aralık 2015 tarihleri arasında Antalya Topkapı Palace Otelde düzenlenen 5302 Sayılı Yasa, Yerel Yönetimler, Enerjide kendi kendine yeten şehir konulu eğitim seminerine İl Encümen Üyesi Ayhan KUŞ katıldı.



2015 YILI FAALİYET RAPORU

- TARIMSAL HİZMETLER MÜDÜRLÜĞÜ FAALİYETLERİ

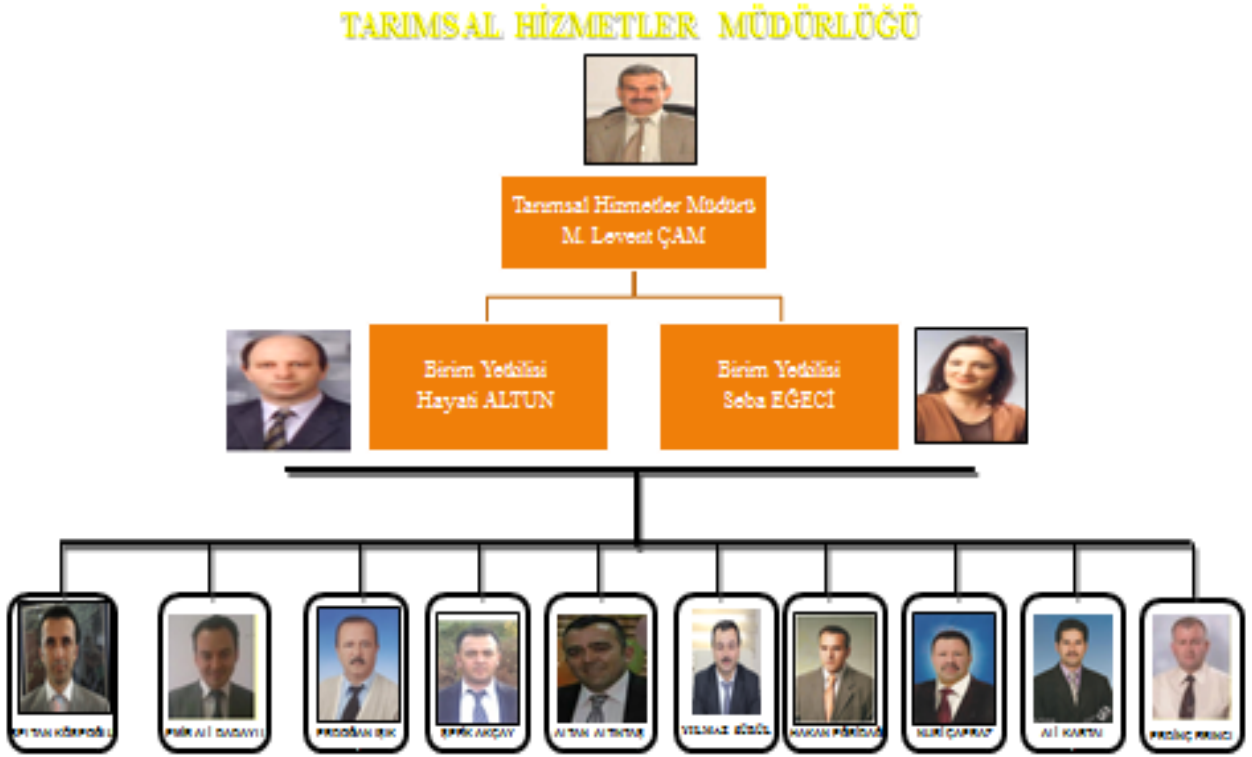

TARIMSAL HİZMETLER MÜDÜRLÜĞÜ		
SIRA NO	ARACIN CİNSİ	ADEDİ
1	Pikap	1
2	Su tankeri	1
TOPLAM		2

MEYVECİLİK VE ZEYTİNCİLİĞİ GELİŞTİRME PROJESİ:

İlimiz nüfusunun büyük çoğunluğunun köylerde ikamet ettiğinden ve arazilerin çok küçük ve parçalı olmasından dolayı küçük alanlardan ilimiz iklim ve toprak şartlarına uygun, getirisi yüksek türlerden gelir elde etmek amacıyla **50.000,00 TL** Proje bedelli zeytin yetiştiriciliği projesi kapsamında **59.213,27 TL** bedelle **5.200** adet fidan alınmış olup, Merkez, Amasra, Kurucaşile ilçe köylerinde **328** adet çiftçilerimize teslim işlemleri tamamlanmıştır.

2015 YILI FAALİYET RAPORU



PARK BAHÇE VE OYUN GRUBU ALIMI İDAREYE AİT BİNALARIN ÇEVRE DÜZENİ YAPILMASI PROJESİ:

İl Özel İdaresi 2015 yılı Yatırım Programı Kapsamında **200.000,00 TL** Proje Bedelli Çocuk Oyun Parkı Kurulum İşİ kapsamında İlimiz Merkez İlçe ve Köylerine **181.106,40 TL** bedelle **40 adet** çocuk oyun parkı kurulum çalışmaları tamamlanmıştır.



2015 YILI FAALİYET RAPORU



YOLCU BEKLEME DURAĞI ALIM İŞİ PROJESİ:

İl Özel İdaresi 2015 yılı Yatırım Programı Kapsamında 250.000,00 TL Proje Bedelli Otobüs Durağı Kurulması işi kapsamında İlimiz Merkez İlçe ve Köylerine 233.640,00 TL bedelle **120 adet** Otobüs Durağı kurulmuştur.



BANK ALIM İŞİ PROJESİ:

Müdürlüğümüz 2015 yılı Yatırım Programı Kapsamında; ilimiz merkez ilçe ve köylerinde kullanmak üzere **50.000,00 TL** proje bedelli **250** adet oturma bankı alım işi **41.005,00 TL** bedelle tamamlanmış, vatandaşlarımızın hizmetine sunulmuştur.



2015 YILI FAALİYET RAPORU

İÇMESUYU YAPIM BAKIM ONARIM İŞİ:

İl Özel İdaresi 2015 Yılı Yatırım Programında bulunan **266.550,00 TL** proje bedelli; İçmesuyu ve Kanalizasyon Tesis Yapım Bakım Onarım İşİ kapsamında Beşköprü İçmesuyu Deposu Onarımı - Uzunöz Köyü İçmesuyu Deposu Yapımı-Aydınlar İçmesuyu Depo Onarımı-Hocaoğlu İçmesuyu Deposu Yapımı-Kazpınar Merkez Su Deposu Yapımı-Zafer Köyü İçmesuyu Deposu Onarımı-Hisar Köyü İçmesuyu Deposu Onarımı-Eldeş,Ören Mahallesi İçmesuyu Depo onarımı işleri **204.980,54 TL** bedelle tamamlanmıştır.



KANAL KAZICI KİRALAMA İŞİ:

İçmesuyu ve Kanalizasyon Tesis Yapım Bakım Onarım İşİ kapsamında İl Özel İdaremiz hizmet alanı içerisindeki köylerde İçme suyu hatlarının bakım onarım işlerinde ve yeni boruların döşenmesi için 30 adet köyümüzde 366 saat çalışmak üzere 32.940,00 TL bedelle 1 adet kanal kazıcı kiralanmıştır.



KURUCAŞİLE İLÇESİ 7 ADET DEPO ONARIM İŞİ PROJESİ:

İl Özel İdaremizce; 170.000,00 TL proje bedelli Kurucasıle 7 adet Depo Onarım İşİ kapsamında Elvanlar, Sarıderesi, Paşalılar, Karaman, Yeniköy, Aydoğmuş, Hisar grubu ve İlyas geçidi köyü Depo Onarımı, Kaptaj, Drenaj Yapımı ve Güneş Enerjili Klor Cihazı kurulumu işleri 112.951,40 TL bedelle tamamlanmıştır.



2015 YILI FAALİYET RAPORU

TOPRAK ANALİZ LABORATUVARI PROJESİ:

İlimizde ilk defa çiftçilerimizin bilinçli bir tarım yapabilmesi için kurulan Toprak ve Su Laboratuvarı için, idaremizce 8.269,00 TL bedelle sarf malzemesi ve laboratuvar cihazlarının kalibrasyon işlemleri yapılmıştır.



YILLAR	YAPILAN ANALİZ SAYISI
2014	59
2015	70
TOPLAM	129

SAHİL VE MESİRE YERLERİ DÜZENLEMESİ PROJESİ:

Bartın'ımızın önemli turizm merkezlerinden Mugada Sahili 2. Etap Sahil Düzenlemesi kapsamında **506.825,000 TL** Proje Bedelli İmar Yolu Yapım İşİ **228.330,00 TL**'ye ihale edilerek proje tamamlanmıştır.





CANLI HAYVAN BAKIM:

İlimizde başıboş sahipsiz sokak hayvanlarının rehabilitasyonu için İl Gıda Tarım ve Hayvancılık Müdürlüğü, Orman Su İşleri Şube Müdürlüğüne ortak protokol yapılarak çalışmalara başlanmış olup; **5.000,00 TL** proje bedeli ile İl Gıda Tarım ve Hayvancılık Müdürlüğüne hayvan hastalıkları ve tedavisinde kullanılmak üzere medikal malzeme alınarak teslimi yapılmış, mobil ameliyat aracının akaryakıt ihtiyacı idaremiz tarafından karşılanmıştır.



2015 YILI FAALİYET RAPORU

KÖY MEYDANI VE MEZARLIK ÇEVRE DÜZENLEMESİ PROJESİ:

İlimiz Merkez İlçe ve Köylerinde **10 adet** köye köy meydanı ve mezarlık çevre düzenlemesi yapım işi ihale çalışmalarımız tamamlanmıştır.



ÇAKRAZ KANALİZASYONU DERİN DENİZ DEŞARJI-ARITMA TESİSİ YAPIM PROJESİ:

İlimizin önemli turizm merkezlerinden biri olan Çarkaz'ımızın **4.727.133,61 TL** proje bedelli Kanalizasyon Derin Deniz Deşarjı-Aritma İnşaatı Yapım işi **2.620.000,00 TL** bedelle ihale edilmiş olup, sözleşmesi yapılarak işyeri teslimi yapılmıştır.



2015 YILI FAALİYET RAPORU

TOPLUCA, AHATLAR, ULUKAYA KÖYLERİ KANALİZASYON İNŞAATI PROJESİ:

İlimiz Merkez İlçesi Topluca Köyü Kanalizasyon İşi boru alımı tamamlanmış olup, Köylere Hizmet Götürme Birliğine teslim edilmiştir.

Amasra Ahatlar, Ulus Ulukaya Köyleri Kanalizasyon İşi için borular alınmış, İnşaatı Yapım İşi çalışmalarına başlanmış olup; proje çalışmaları kapsamında işin kesin projesi hazırlanmış ihale çalışmaları devam etmektedir.



SİLAJLIK MISIR TOHUMU ALIM PROJESİ:

Proje kapsamında; 4.000 kg silajlık mısır tohumu alınarak çiftçilerimize dağıtılmıştır.



ABDİPAŞA BELEDİYESİ KANALİZASYON PROJESİ:

Abdipaşa Belediye Başkanlığına Kanalizasyon Projesinde kullanılmak üzere; kereste ve akaryakıt mal alım işi tamamlanmış olup; Abdipaşa Belediye Başkanlığına teslim edilmiştir.

MUHTELİF ÇAPLARDA İÇMESUYU VE KANALİZASYON BORU ALIM PROJESİ:

İlimiz merkez ilçe ve köylerinin içmesuyu ve kanalizasyon şebeke hatlarında kullanılmak üzere; toplamda 18.500 mt muhtelif ebatlarda içmesuyu ve kanalizasyon borusu alımı yapılmış olup, ihtiyaç görülen köylere tedarik edilmiştir.

2015 YILI FAALİYET RAPORU

KURUCAŞİLE BELEDİYESİ ALT-ÜST YAPI PROJESİ:

Kültür ve Turizm Bakanlığınca aktarılan ödenek doğrultusunda; müdürlüğümüz tarafından 0-5mm kum, 0-30mm filler malzeme ve 8cm'lik kilit parke taşı yapılan talep dahilinde alınarak altyapı ve yol çalışmalarında kullanılmak üzere Kurucuşile Belediye Başkanlığına teslimi yapılmıştır.

ESENTEPE MAHALLESİ SU DEPOSU VE İNKUM SU ŞEBEKESİ YAPIM İŞİ PROJESİ:

Kültür ve Turizm Bakanlığınca; İl Özel İdaremiz hesaplarına aktarılan ödenek doğrultusunda müdürlüğümüz tarafından ihalesi yapılmış olup, 3.000 tonluk su deposu ve İnkum İçmesuyu şebekesi yapım işi 150 günde tamamlanmıştır.



KARAVAN PARK YAPIMI:

İl Özel İdaremizce; Karavan Park Projesi Batı Karadeniz Kalkınma Ajansına sunulmuş ve çalışmalara başlanılmıştır.



Tokat İl Özel İdaresi Ve Niksar Belediyesi Teknik İnceleme Gezisi:

BAKKA (Batı Karadeniz Kalkınma Ajansı) tarafından desteklenen, “Bartın İl Özel İdaresi Sahil Köyü Mugada’da Turizmi Çeşitlendirerek Bölge Kalkınmasına Destek Oluyor Projesi” kapsamında Mugada Köyü sahilinde yapılacak olan “Karavan Parkı” için Tokat İlimizin Niksar Belediyesi tarafından yapılan Çamiçi Yaylası Karavan Park Kampını ziyaret etmek, proje hakkında teknik bilgiler almak, gerekli inceleme ve tespitleri yapmak üzere Teknik Proje Gezisi düzenlenmiştir.

2015 YILI FAALİYET RAPORU



Türkiye Kamp Ve Karavan Derneği İnceleme Gezisi:

"Girişimcilerimizle EeEle Projesi" kapsamında, Mugada Sahilimizde yapımına başlanacak olan kamping yerinin yerleşimi ve planı üzerinde Bartın İl Özel İdaresi yöneticileriyle, Dernek Başkanımız

Metanet Çulhaoğlu ile birlikte Sabahattin Ergin ve Yalçın Mengü'den oluşan heyetimiz sahada incelemelerde bulunmuşlardır.



ÇİFTÇİ GEZİLERİMİZ:

Antalya Uluslararası Fuar Merkezinde düzenlenen, Uluslararası Hayvancılık ve Süt Endüstri Fuarına İl Gıda Tarım ve Hayvancılık Müdürlüğümüz ve İdaremiz tarafından çiftçi gezisi düzenlendi. Tarım alanındaki teknolojik yeniliklere yer verilen fuarda, çiftçilerimize tarımsal faaliyetlerini kolaylaştıracak birçok yenilik hakkında konu uzmanları tarafından bilgilendirme yapıldı ve tarım alanındaki yenilikleri gösteren birçok doküman dağıtıldı.



SOSYAL PROJE KAPSAMINDA SERA KURULMASI:

Bartın Kapalı ve Açık Ceza İnfaz Kurumu Müdürlüğünde bulunan hükümlülere, tarım alanında mesleki bilgi ve beceri edindirebilmek için 240 m²'lik alanda 1 Adet Plastik Seranın kurulumu idaremizce tamamlanmıştır. Bu proje ile çeşitli nedenlerle ceza almış hükümlülerin yaşamlarının düzenlenmesinde, toplumsal yaşama uyum süreçlerinin hızlandırılmasında, meslek ve iş imkanlarına ulaşılabilirliği sağlayacak ortamın yaratılmasında önemli bir işleve sahip olmuştur.

2015 YILI FAALİYET RAPORU



İŞLETME VE İŞTİRAKLER MÜDÜRLÜĞÜ

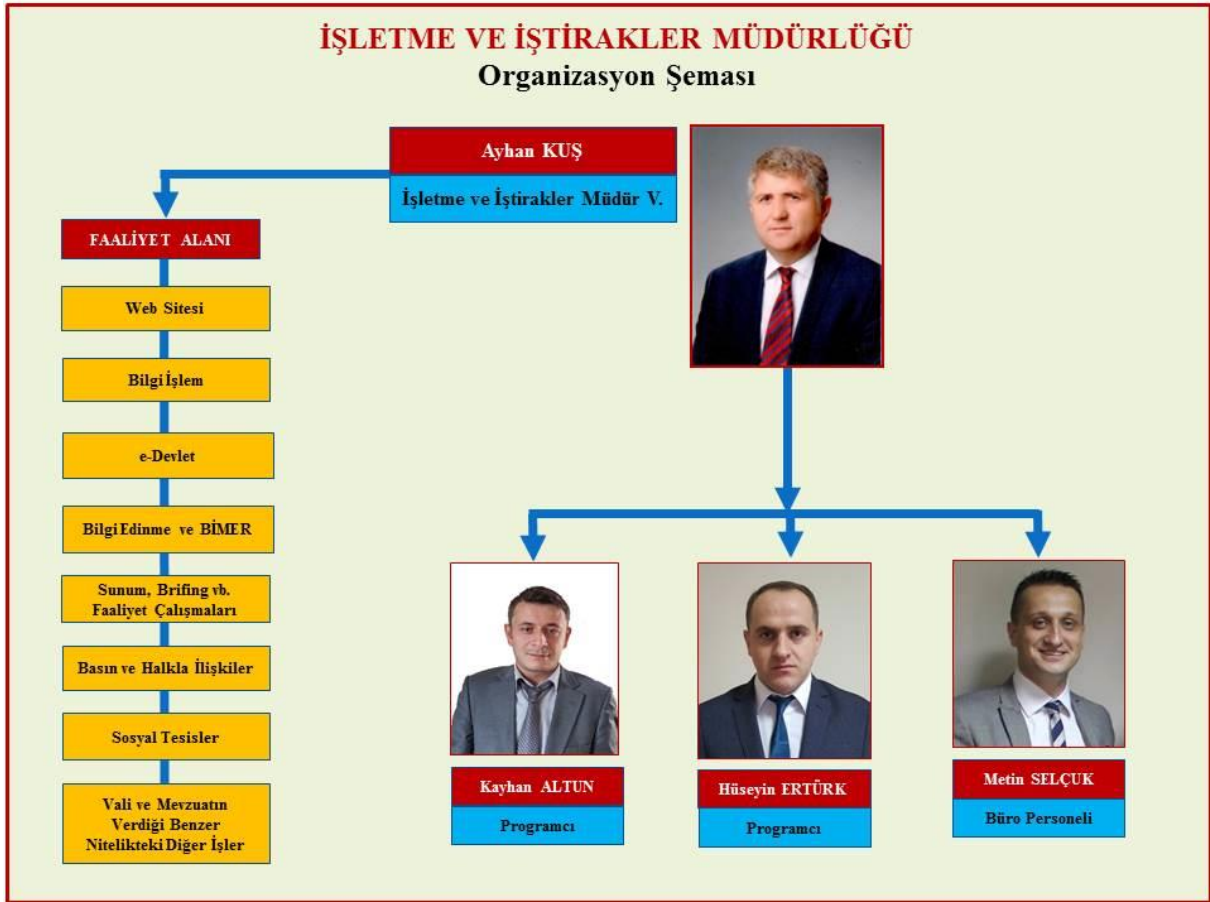

Kuruluş Amacı:

Bartın İl Özel İdaresi'nin bilgi işlem sistemlerinden en verimli şekilde yararlanması, e-Devlet Projelerinin etkin kullanılması, Bilgi Edinme başvurularının koordinasyonu, kurumsal web sitesinin güncellenmesi, brifing, sunum vb. toplantılarda veri icmalllerinin çıkartılması, basın çalışmalarıyla İl Özel İdaresi faaliyetlerinin kamuoyuna duyurulması ve sosyal tesislerin işletilmesi amacıyla kurulmuştur.

Birimimiz İl Özel İdaresi Norm Kadro, İlke Ve Standartları Çerçevesinde İl Genel Meclisinin 04.03.2015 Tarih ve 24 Sayılı Kararı İle Kurulmuştur.

1 Müdür Vekili,

2 Programcı

1 Büro Personeli ile Müdürlüğümüz faaliyet kapsamındaki işler yürütülmektedir.

2015 YILI FAALİYET RAPORU

Görev Alanları



Bilgi İşlem – Teknik Destek

e-İçişleri – e-Devlet – Yerel Bilgi



Kurumsal Web Sitesi

Bilgi Edinme Başvuruları



Basın ve Halkla İlişkiler

Sunum, Brifing Çalışmaları



Sosyal Tesisler

4982 Sayılı Bilgi Edinme Kanunu Başvuruları

Başbakanlık İletişim Merkezi (BİMER)		Muhtar Bilgi Sistemi		İdaremiz e-Posta adresi		e-İçişleri Bilgi Edinme Modülü	
Başvuru Sayısı	Cevaplanan Sayısı	Başvuru Sayısı	Cevaplanan Sayısı	Başvuru Sayısı	Cevaplanan Sayısı	Başvuru Sayısı	Cevaplanan Sayısı
176	174	16	15	23	21	7	7

2015 yılında toplam 222 Bilgi Edinme başvurusunun 217'si cevaplanmıştır.

2015 YILI FAALİYET RAPORU

Web Sitesi 2015 Yılı Ziyaretçi Sayıları

ÖZEL İDARE			İL GENELMECLİSİ			İL ENCÜMENİ			TOPLAM		
Okunma Sayısı	Ziyaretçi Sayısı	Haber Sayısı	Okunma Sayısı	Ziyaretçi Sayısı	Haber Sayısı	Okunma Sayısı	Ziyaretçi Sayısı	Haber Sayısı	Okunma Sayısı	Ziyaretçi Sayısı	Haber Sayısı
23.564	13.915	50	9.832	3.773	32	9.195	3.669	43	42.591	21.357	125

Tüm sayfalar dahil web sitesine 2015 yılında **118.111** kişi ziyaret etmiştir.



www.bartinozelidare.gov.tr

Web Sitesi Üzerinden İhale İlanları

İdaremiz birim müdürlüklerinden **2015** yılı içerisinde gelen **512 adet** Doğrudan Temin ve **108 adet** ihale ilanı İdaremiz web sitesi aracılığı ile kamuoyuna duyurulmuştur.



Ayrıca Canlı Yayın Sistemi ile **2015** yılında idaremiz web sitesinden **81 adet** ihale canlı olarak yayınlanmıştır.

WWW.BARTINOZELIDARE.GOV.TR

2015 YILI FAALİYET RAPORU

Piyasa Fiyat Araştırma Çalışmaları

İdaremiz birim müdürlüklerinden gelen bilgisayar, yazıcı ve bilişim malzemeleri talepleriyle ilgili teknik şartnameler oluşturulmuş ve 2015 yılında **8 adet** piyasa fiyat araştırma çalışması yapılarak ilgili birimlere gönderilmiştir.



E-DEVLET ENTEGRASYONU:

İçişleri Bakanlığı Bilgi İşle Dairesi Başkanlığı sorumluluğunda olan e-İçişleri Projesi ile ilgili Proje Sorumluluğu görevleri yürütülmüştür. Bu kapsamda;

- Bakanlık tarafından duyurulan Harcama modülü eğitimine katılım sağlanmıştır.
- Yıl içerisinde birim değişikliği, personel değişikliği gibi sebeplerden dolayı gelen taleplere göre e-İçişleri yetkilendirme işlemleri yapılmıştır.
- Personelin bildirdiği sistemsel sorunlar ve istekler değerlendirilerek Bakanlık Yardım Masasına bildirilmiş ve çözüm bulunmaya çalışılmıştır.
- Taşınır Modülünün yıl içerisindeki sorunları çözümlenmiştir.
- e-İmza ile ilgili başvurular yapılmış ve teknik sorunlara çözüm bulunmuştur.
- Meclis modülünün sorunları Yardım Masasına bildirilerek çözümler üretilmiştir.
- Yerel Bilgi Projesi kapsamında birimlerden gelen bilgiler sisteme aktarılmıştır.
- Bilgi İşlem Müdürlüğü adının İşletme ve İştirakler Müdürlüğü olarak e-içişleri sistemine entegre edilmesi için DETSİS ve e-İçişleri sistemine güncelleme çalışmaları ve Bakanlık ile resmi yazışmalar yapılarak revize işlemi gerçekleştirilmiştir.

2015 YILI FAALİYET RAPORU

e-İçişleri Evrak Modülü 2015 Yılı e-İmza/e-Paraf İstatistiği

Birim	İmza	e-İmzalı	e-İmza Oranı	Paraf	e-Parafı	e-Paraf Oranı
Destek Hizmetleri Müdürlüğü	710	709	% 99,86	699	688	% 98,43
Encümen Müdürlüğü	97	90	% 92,78	98	97	% 98,98
Hukuk Müşavirliği	197	181	% 91,88	143	118	% 82,52
İmar ve Kentsel İyileştirme Müdürlüğü	3.725	3.710	% 99,60	3.742	3.668	% 98,02
İnsan Kaynakları ve Eğitim Müdürlüğü	1.900	1.889	% 99,42	2.007	1.822	% 90,78
İşletme ve İştirakler Müdürlüğü	492	492	% 100,00	532	497	% 93,42
Mali Hizmetler Müdürlüğü	698	698	% 100,00	714	703	% 98,46
Plan Proje Yatırım ve İnşaat Müdürlüğü	2.164	2.158	% 99,72	2.229	2.018	% 90,53
Sağlık İşleri Müdürlüğü	1.302	1.302	% 100,00	1.307	1.297	% 99,23
Tarımsal Hizmetler Müdürlüğü	1.035	1.033	% 99,81	1.029	1.015	% 98,64
Yazı İşleri Müdürlüğü	828	827	% 99,88	844	835	% 98,93
Yol ve Ulaşım Hizmetleri Müdürlüğü	1.726	1.706	% 98,84	1.837	1.701	% 92,60
BARTIN İL ÖZEL İDARESİ	14.874	14.795	% 99,47	15.181	14.459	% 95,24

İdaremiz e-İçişleri 2015 yılı e-imza istatistiği ortalaması %99 seviyesinden aşağı düşmemiştir. Ayrıca 51 İl Özel İdaresi arasında Nisan ayında 2. sıradayken, Ağustos ayında 1. sıraya yerleşmiştir.

WEB SİTESİNİN YÖNETİLMESİ:

Web Sitesinin Hosting Hizmetinin Yenilenmesi:

Kurumsal web sitemizin hosting hizmeti yıllık olarak İNETMAR firması ile 1 yıllığına tekrar yenilenmiştir.

Web Sitesinin Sistemsel Olarak Geliştirilmesi:

Kurumsal web sitelerine ve sistemlerine karşı artan siber saldırılardan korunma amaçlı yıl içerisinde web sitesi sürekli kontrol edilmekte olup, saldırı olduğunda müdahale edilmekte, tekrarlanmaması için önlemler alınmakta, eski olan kod ve modüller yeni teknolojiye göre sürekli güncel tutulmaktadır. Böylelikle 2015 yılı içerisinde web sitesine sağlıklı bir şekilde erişim sağlanmıştır.

Web Sitesinin Güncellenmesi:

- Stratejik Plan, Performans Programı, Faaliyet Raporu, Brifing vb. dosyaları web sitesine eklenerek güncelleme çalışmaları yapılmıştır.
- Mevzuat, Birimler, KÖYDES gibi bölümler yıl içerisinde sürekli güncellenmiştir.
- Kar yağışı olduğu dönemlerde karla mücadele çalışmaları güncellenerek kamuoyuna bilgi verilmiştir.
- İlgili birimlerden gelen Meclis ve Encümen Kararları ve gündemleri web sitesinde yayınlanmıştır.

2015 YILI FAALİYET RAPORU

AĞ SİSTEMİNİN GELİŞTİRİLMESİ-YÖNETİLMESİ:

Plan Proje Yat. ve İnş Müd. Tek. Pers. Ser. ve 5. Kat Ağ Sis. Yenileme:

Plan Proje Yatırım ve İnşaat Müdürlüğü teknik personelinin bulunduğu odada ve 5. katta düzensiz kablolar ve ağ yapısından dolayı internet ve diğer ağ işlemlerinde performans sorunu gösterdiği için, servisteki kablo ve eski cihazlar yönetilebilir switch cihazı ile değiştirilerek yeni kablolar ve kabinet içerisine alma işleminden sonra daha düzenli görüntü ve daha stabil bir sistem yapılmıştır.

İl Özel İdaresi Akçamescit Yerleşkesi Güvenlik Duvarı Cihazının Değiştirilmesi:

2007 yılında alınan Fortigate 60B güvenlik duvarı cihazının kullanım ömrü (lisans yenileme hakkı) 2014 yılında bittiğinden dolayı yeni siber saldırılara karşı daha güvenli olunması için FortiGate 100D UTM cihazı alınmış ve eski sistem yenilenmiştir.

Böylelikle bilişim sistemi ve internet işlemleri ile ilgili siber saldırılara karşı daha güvenli bir sistem elde edilmiş olup, ağ sisteminin performansı da artmıştır.

Güvenlik Duvarı ve Anti-Virüs Sistemi İle Sistem Saldırılarının Önlenmesi:

Güvenlik duvarı UTM cihazlarının ve Anti-Virüs programlarının güncelleme lisansları yenilenmiştir. İdaremiz bilgisayarlarının aynı ağ ortamında ortak çalışması ve internet ortamına açık olmasından dolayı içeriden ve dışarıdan gelebilecek ağ saldırı ve zararlı yazılımlarına karşı 2015 yılı boyunca çıkmış tüm güncellemeler ve iyileştirmeler düzenli olarak yapılmaktadır. Böylelikle ağ sistemi ve bileşenleri yıl içerisinde gerçekleşen tüm zararlı yazılımlardan korunmuş ve saldırılara karşı önlemler alınmıştır.

Merkez ve Akçamescit Yerleşkesi Hizmet Binaları İnternet Hizmetleri:

İdaremiz Merkez hizmet binasındaki 10 Mbps Metro Ethernet internet hizmeti ile Akçamescit Yerleşkesindeki 2 adet ADSL internet hizmeti ile idaremiz internet hizmeti ihtiyacı karşılanmıştır.

Yıl içerisinde internet ile ilgili tüm teknik sorunlar takip edilip girebilmiştir.

İNKUM EĞİTİM VE DİNLENME TESİSİ:

İdaremize ait İnkum Sosyal Tesisleri Haziran ayı içerisinde bakım ve onarım çalışmaları gerçekleştirilmiş, mal, malzeme ve mefruşat alımı yapılarak hizmete sunulmuştur.

Tesis, Müdürlüğümüz görev ve sorumluluk alanında olup, 29 Haziran-22 Eylül tarihleri arasında hizmet vermiştir.

2015 sezonunda toplam 396 yetişkine ve 36 çocuğa konaklama hizmeti verilmiş olup, **45.990,00 TL** konaklama ve **12.515,00 TL** kahvaltı olmak üzere toplam **58.505,00 TL** gelir elde edilmiştir.



2015 YILI FAALİYET RAPORU

ÇERÇEVELİ FOTOĞRAF ALIMI:

İlimizin doğal güzelliklerini yansıtan çerçevesiz fotoğraflar alınmıştır.



İLİMİZ KIŞ MEVSİMİ DOĞAL GÜZELLİKLERİ İLE HAVADAN FOTOĞRAF ÇEKİMİ:



2015 YILI FAALİYET RAPORU

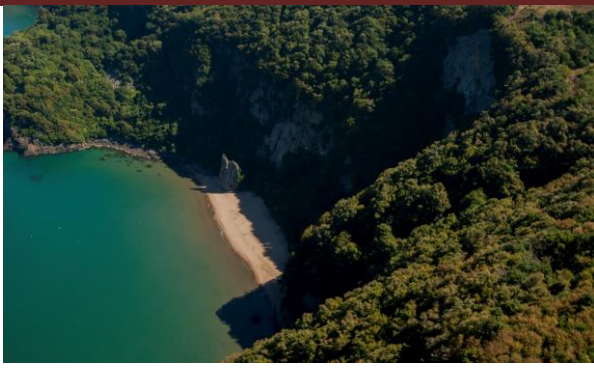

- HUKUK MÜŞAVİRLİĞİ FAALİYETLERİ

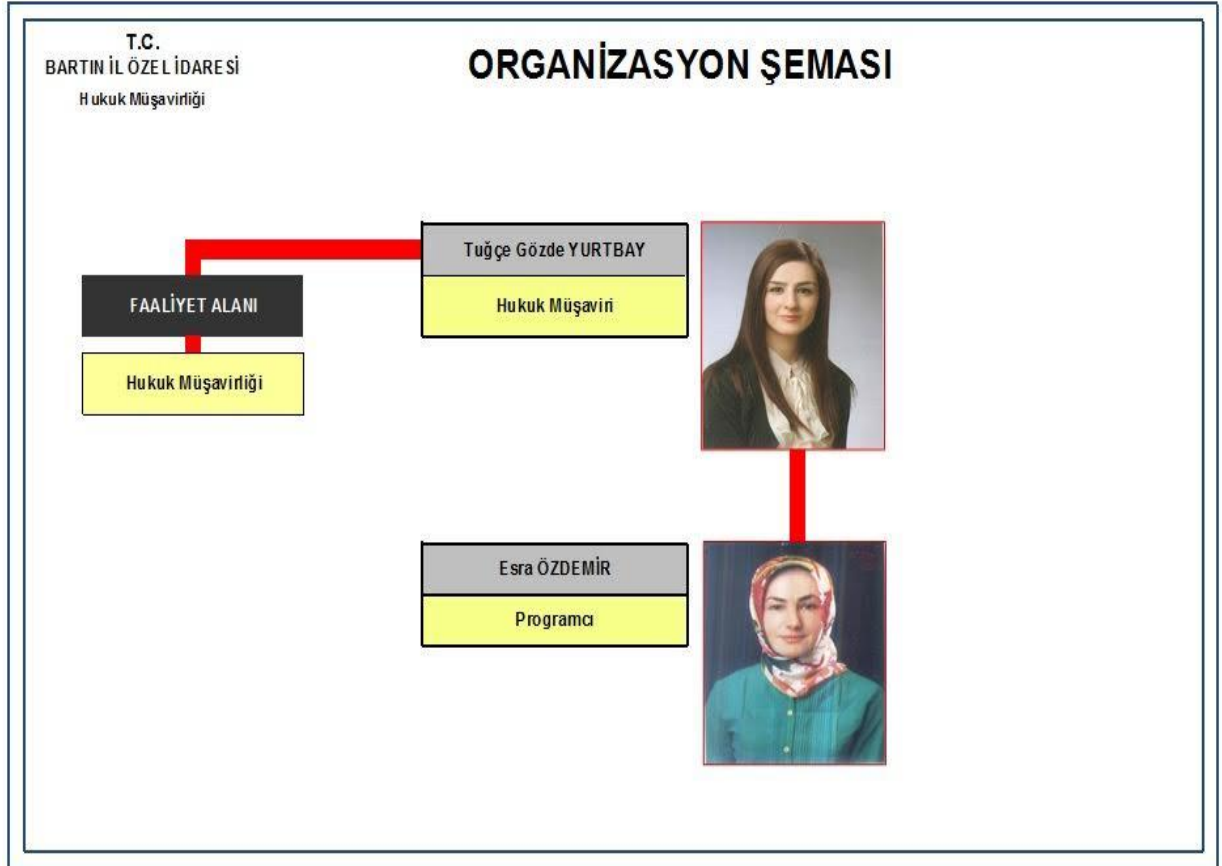

2015 YILI FAALİYET RAPORU

YILLAR İTİBARIYLA DAVA DOSYALARI:

DAVANIN DURUMU	2015 YILI	2014 YILI	2013 YILI	2012 YILI	2011 YILI	2010 YILI VE ÖNCESİ	TOPLAM
DEVAM EDEN	25	9	8	28	11	36	117
KARAR VERİLMİŞ	1	1	46	4		14	66
DANIŞTAY	1	5	7	2			15
YARGITAY		3	3	1		1	8
TOPLAM	27	18	64	35	11	51	206

YILLAR İTİBARIYLA İL ÖZEL İDARESİ TARAFINDAN TAKİP EDİLEN DAVALARIN TÜRLERİNE GÖRE SAYILARI:

İmar ve Ruhsat Uygulamaları	103
Tazminat ve Alacak Davası	64
Kamulaştırma- Kamulaştırmaz El Atma	9
Elatmanın Önlenmesi	3
Diğerleri	27
TOPLAM	206

2015 YILINDA AÇILAN DAVALAR:

Devam Eden	25
Karar Verilmiş	1
Danıştayda	1
TOPLAM	27

2015 YILINDA İL ÖZEL İDARESİ TARAFINDAN TAKİP EDİLEN DAVALARIN TÜRLERİNE GÖRE SAYILAR:

İdari İşlemin İptali (Personel, İdari Para Cezası, İmar)	21
Tazminat, Alacak Davası	1
Ve Diğerleri	5
TOPLAM	27

GEÇMİŞ YILLARDA AÇILIP 2015 YILINA DEVREDEDEN DAVALARIN KARARLARI:

İptal	44
Red	30
Kısmen İptal, Kısmen Red	14
Kısmen Ehliyet Red, Kısmen İncelenmeksizin Red	2
Diğerleri	3

2015 YILI FAALİYET RAPORU

İCRA TAKİPLERİ:

2015 Yılına Ait İcra Takipleri	10
--------------------------------	----

HUKUKİ GÖRÜŞ VE KAMU İHALELERİNDE VERİLEN RAPORLAR:

İLGİLİ BİRİM	GÖRÜŞ	RAPORTÖR
İNSAN KAYNAKLARI VE EĞİTİM MÜDÜRLÜĞÜ	2	3
PLAN PROJE YATIRIM VE İNŞAAT MÜDÜRLÜĞÜ	3	
SAGLIK İŞLERİ MÜDÜRLÜĞÜ	2	2
TARIMSAL HİZMETLER MÜDÜRLÜĞÜ		1
TOPLAM	7	6

- İLÇE ÖZEL İDARE MÜDÜRLÜKLERİ FAALİYETLERİ

- AMASRA İLÇE ÖZEL İDARE MÜDÜRLÜĞÜ:

Bina Ve Yerleşim Durumu:



Amasra İlçe Özel İdare Müdürlüğünün hizmet verdiği yerleşim yeri, mülkiyeti özel bir şahsa ait olan iş hanının 3. katında müdür, memur ve arşiv odasından oluşmaktadır. 1 müdür, bir geçici görevlendirme personeli, hizmet alımı yoluyla çöp kamyonu için 1 şoför, 2 yardımcı personel ve İl Özel İdaresi tarafından "Toplum Yararına Çalışma Projesi" kapsamında İş-Kur tarafından Müdürlüğümüze görevlendirilen 3 işçi ile iş ve işlemler yürütülmektedir.

AMASRA İLÇE ÖZEL İDARE MÜDÜRLÜĞÜ		
SIRA NO	ARACIN CİNSİ	ADEDİ
1	Binek Aracı	1
2	Çöp Kamyonu	1
TOPLAM		2

2015 YILI FAALİYET RAPORU

İŞYERİ AÇMA VE ÇALIŞMA RUHSATLARI:

5302 Sayılı İl Özel İdaresi Kanununun 7. maddesinin (g) bendi ve 10.08.2005 tarih ve 25902 Resmi Gazete de yayımlanarak yürürlüğü giren “İşyeri Açma ve Çalıştırma Ruhsatlarına İlişkin Yönetmelik” gereği; Belediye ve mücavir alan sınırları dışındaki bölgelerde açılacak olan umuma açık istirahat ve eğlence yeri ruhsatı ile, sıhhi ve 2. ve 3. sınıf gayri sıhhi müesseselere ruhsat verme iş ve işlemleri olarak, 2015 yılında 3 adet sıhhi, 1 adet umuma açık istirahat ve eğlence yeri ruhsatı olmak üzere toplamda 4 adet ruhsat verilmiştir. 2015 Yılı içinde, 2. ve 3. Sınıf Gayri Sıhhi Müessese Müracaatı bulunmamaktadır.

TEMİZLİK İŞLERİ (ÇÖPLERİ TOPLAMA):

2015 Yılı içerisinde İlçemize bağlı ve Belediye mücavir alan dışında kalan sahil köyleri, ilköğretim okulları, pazaryeri olan merkezi köyler ve bu güzergahta bulunan karayolu kenarındaki köyler olmak üzere toplamda 16 köy, 2 pazaryeri ve 3 ilköğretim okulunun çöpleri, Müdürlüğümüze tahsis edilen 74 AZ 985 ve 74 DE 173 plakalı çöp kamyonları ile toplanmaktadır. Bununla ilgili 2015 yılı içerisinde 1 adet şoför ve çevre temizliği ve çöp toplama aracında çalıştırılmak üzere 2 yardımcı temizlik personeli Bartın İl Özel İdaresi Sağlık İşleri Müdürlüğü tarafından ödenekleri karşılanmıştır.



İŞKUR (TYÇP) AMASRA KÖYLERİNİN ÇEVRE TEMİZLİĞİ VE KAMUSAL ALT YAPININ İYİLEŞTİRİLMESİ PROJESİ:

Amasra İlçe Özel İdare Müdürlüğü tarafından Toplum Yararına Çalışma Programı çerçevesinde hazırlanan Köylerin Çevre Temizliği ve Kamusal Alt Yapının İyileştirilmesi Projesi; İlçemiz köy yollarının kanal ve yol kenarlarındaki trafiği engel teşkil eden ağaç, diken, bitki v.s. temizliği; mezarlık, çocuk parkı, bahçe temizliği ve düzenlemesi içme suyu depo temizliği ile turizm alanlarındaki sahillerin plaj temizliği ve sosyal hizmetler işleri yapılarak köylerin sorunlarını ve ihtiyaçlarını gidermek,

12.10.2015 tarihinde 1 kişi ve 02.11.2015 tarihinden itibaren 2 kişi toplamda 3 kişi TYÇP personeli yapılan çalışmalar kapsamında Köy Muhtarlarının talepleri doğrultusunda ihtiyaçları giderilecektir.

KÖY YARDIMLARI:

İlçemize bağlı ve Belediye mücavir alan dışında kalan sahil köyleri, ilköğretim okulları, pazaryeri olan merkezi köyler ve bu güzergahta bulunan karayolu kenarındaki toplam 12 köy ve 1 okulumuza 25 adet çöp konteyneri alınmıştır. Ayrıca bazı köylere yol bakımında kullanılmak üzere kum ve çimento yardımıyla bulunulmuştur. 3 köyümüze (Yahyayazıcılar, Kalaycı ve Acarlar) içme suyu borusu döşemesi için toplamda 8.500,00 TL köy yardımı yapılmıştır.

2015 YILI FAALİYET RAPORU

KARLA MÜCADELE:

İl Özel İdaremizin görev ve sorumluluk alanı içerisinde ilimizde kış mevsiminde kar yağışının vatandaşlarımızın günlük hayatlarını olumsuz etkilememesi için, karla mücadelenin daha etkin sistemli bir şekilde yürütülebilmesi için Bartın İl Özel İdaresi'nin 04.12.2015 tarih ve 14627 sayılı 2015/01 Genelge doğrultusunda kurulan Karla Mücadele Merkezi (ÖZKARKOM) tarafından Amasra İlçe Özel İdare Müdürlüğü sevk ve idaresine verilen; 1 Greyder, 1 Kepçe ve görevlendirilen personel ekibiyle karla mücadele çalışmaları yürütülmektedir.



İLÇEMİZ KÖYLERİ İLE İLGİLİ İŞLEMLER:

Muhtarların köy yolları ile ilgili asfalt yol, asfalt yama ve stabilize yol yapılması, içme suları, su klorlama, çocuk oyun parkları, kanalizasyon ile köy yardımları konusunda dilekçeleri alınarak, iş ve işlemleri yapılmak üzere ilgili Müdürlüklere ulaştırılmasını sağlamak ve koordineli olarak takip etmek.

Gelen Talep Dilekçeleri	2015
Stabilize yol için dilekçe	11
Asfalt ve yama için dilekçe	6
Su için dilekçe	5
Klor için dilekçe	1
Köy Yardımları (Çocuk Oyun Parkı)	-
Kanalizasyon	4

İlçemizde 5 adet mahalle ve 30 adet köy olmak üzere toplamda 35 adet Muhtarının ödenekleri yapılmıştır.

2015 yılı İçinde Ödenen Muhtar Ücretleri	Toplam Ödenek	Harcanan Ödenek
	391.287,23	370.587,00

İLÇE MİLLİ EĞİTİM MÜDÜRLÜĞÜ İLE İLGİLİ İŞLEMLER:

22/2/2005 tarihli ve 5302 sayılı İl Özel İdaresi Kanununun 6 ncı maddesinin birinci fıkrasının (a) bendindeki "... İlk ve orta öğretim kurumlarının arsa temini, binalarının yapım, bakım ve onarımı ile diğer ihtiyaçlarının karşılanmasına ilişkin hizmetleri yapmakla görevli ve yetkilidir." düzenlemesi ile ilköğretim kurumları yanında ortaöğretim kurumlarının ihtiyaçlarının karşılanması görev ve yetkisi de İl Özel İdaresine verilmiştir. Bu düzenlemenin hayata geçirilmesi için İlköğretim ve Eğitim Kanununun 76 ncı maddesinde değişiklik yapılması zorunlu olmuştur.

İlkokul ve ortaokul Eğitim ve Öğretim hizmetleri ile ilgili yatırım, transfer ve cari harcamaları yapmak (Yakacak, Kırtasiye alımları, elektrik, telefon, ADSL, gibi) Milli Eğitim Müdürlüğüne bağlı tüm mal, hizmet, yapım ve danışmanlık iş ve işlemlerinin ödemesi Müdürlüğümüz tarafından ödenmektedir.

2015 YILI FAALİYET RAPORU

-KURUCAŞİLE İLÇE ÖZEL İDARE MÜDÜRLÜĞÜ:

Kadro ve Personel Durumu:

İlçe Özel İdare Müdürlüğünde; 1 Müdür mevcut olup, iş ve işlemler yürütülmektedir.

KURUCAŞİLE İLÇE ÖZEL İDARE MÜDÜRLÜĞÜ		
SIRA NO	ARACIN CİNSİ	ADEDİ
1	Binek Aracı	1
2	Çöp Kamyonu	1
TOPLAM		2

YAPILAN İŞİN ADI	BÜTÇE TUTARI (TL)
- Çok Amaçlı Ahşap Gezi Teknesi Alımı (Kıyı Denetim)	306.488,70
- Hisar Köyü Balıkçı Barınağı Temizlik İşİ	25.000,00
- Kaymakam Lojmanı Bahçe ve Bina Onarımı	15.000,00
- 400 mm ve 300mm Korige Boru Alımı (Aydoğmuş, Ömerler, Kale Köyü)	12.000,00
- Köy İçi Yol Betonlama Amacıyla 90m ³ Hazır Beton Alımı (Başköy ve Kavaklı Köyleri)	18.950,80
- Hizmet Binası Onarımı (Kalorifer Yapımı)	5.015,00
- Çöp Konteynırı Alımı (21 Adet)	8.772,12
- Köy Yardımları (Aydoğmuş, İlyasgeçidi, Hisar, Dizlermezeci ve Paşalılar)	7.000,00
- Karla Mücadele	10.000,00

Müdürlüğümüz bütçe imkanları dahilinde yukarıda maddeler halinde yazılı iş ve işlemler yapılmıştır.

2015 YILI İÇİNDE 4734 SAYILI KAMU İHALE KANUNUNUN;
22/d maddesine göre 26 adet Doğrudan Temin yapılmıştır.

- ULUS İLÇE ÖZEL İDARE MÜDÜRLÜĞÜ:

Kadro ve Personel Durumu:

İlçe Özel İdare Müdürlüğünde; 1 Müdür ve 1 Büro Görevlisi mevcut olup, iş ve işlemler yürütülmektedir.

Hizmet Alımı:

4 adet personel hizmet alımı yapılmıştır.

Toplum Yararına Çalışma Projesi:

3adet personel İŞKUR personeli hizmet vermektedir.

2015 YILI FAALİYET RAPORU

Bina, Lojman ve Diğer sosyal ve Yardımcı Tesisler Durumu:

İl Özel İdare Müdürlüğü adına tapuda kayıtlı olup, İlçemizde

1-Mezgeller Mah. Zübeyde Hanım Cad.	515.00 m2 Arsa
2- “ “ “ “ “	2.646.00 m2 Arsa
3- “ “ “ “ “	660.50 m2 Arsa
4- “ “ “ “ “	310.50 m2 Arsalar üzerinde olmak üzere

toplam 4.131.50 m2 arsa olup bu arsaların üzerinde Hasandede İlköğretim Okulu Kapalı Spor Salonu vardır.

5- Mezgeller Mah. Zübeyde Hanım Cad. 919.41 m2 lojman, 2 katlı betonarme ve kagir garaj, ve arsası (Kaymakamlık lojmanı) aylık kirası 201,30-TL.dir.

6-Kaldırım Mah. Uğur Mumcu Cad. 420.67 m2 altında dükkan olan 4 katlı kagir bina ve arsası (İlçe Özel İdare Müdürlüğü Hizmet ve İşhanı Binası) içinde 16 adet kiralık büro olup, İlçemize kurulan Bartın Meslek Yüksek Okul Ormancılık ve Tekstil ve Teknoloji Programları Hizmet Binamızın 2 ve 3. Katında Eğitim ve Öğretimine başladığı için binamızda boş büro bulunmamaktadır. Aylık olarak (Kuaför 972,72-TL + Tapu Müdürlüğü 267,11-TL + Gençlik Spor Müdürlüğü 45,00-TL) toplam 1.284,83-TL tahsil edilmektedir.

7-Kaldırım Mah. Uğur Mumcu Cad. 3.373.99 m2 zemin katlı 6 derslik ve iki öğretmen odalı ve iktisadinde bir helayı müstemilat bahçeli ilkokul (Merkez Atatürk İlköğretim Okulu (Merkez Atatürk İlköğretim Okulu Tuvaleti) yıkılarak yerine İmam Hatip Ortaokulu yapılmıştır. Kaldırım Mahallesi Uğur Mumcu Caddesinde bulunan 54.50 m2 kevgir tuvalet ve arsa Ulus Belediyesine 645,36-TL yıllık bedelle kiraya verilmiştir.

8-Kaldırım Mah. Kaşaltı Mevkiinde 1.267. m2 arsa üzerinde bulunan Fatih İlköğretim Okulu yıkılarak yerine İl Özel İdaresi Vilayetler Hizmet Birliği Anaokulu yapımına 23.03.2015 tarihinde başlanmış olup, inşaatı 18.08.2015 tarihinde tamamlanmıştır.

Araç, Makine Parkı ve Teçhizat Durumu:

İlçe Müdürlüğümüzün araç, makine parkı ve teçhizatı yoktur. Ancak İl Özel İdaresine ait olup İlçemizdeki Kaldırım Mah. 127 ada 3 parselde bulunan Bakımevi Hizmet binası 05.03.2014 tarihinde Bartın Halk Sağlığı Müdürlüğüne geçici olarak tahsis edildiğinden şantiye Kaldırım Mah. Kaşaltı Mevkiinde bulunan Fatih İlköğretim Okuluna taşınmıştır.

1 Adet Binek Otomobil (Renault Kangoo)

1 Adet Greyder (Komatsu)

1 Adet Greyder (Mitsubishi)

3 Adet Damperli Kamyon (2 Mercedes- 1 Dodge) olmak üzere 6 adet araç bulunmakta olup, Bina ve Mal Bakıcısı dışındaki personel ve araçların sevk ve yönetimi İl Özel İdaresi Yol ve Ulaşım Hizmetleri Müdürlüğü tarafından yapılmaktadır.

İl Özel İdaresi yetki ve sorumluluk alanı içerisindeki tüm iş ve işlemler koordineli yürütülmektedir.

İlçemize bağlı 69 köy ve 12 mahalle muhtarlarının maaşları Müdürlüğümüzce yapılmaktadır.

İlçe Özel İdare Müdürlüğümüzce 327 adet ödeme evrakı düzenlenmiş olup 1.309.873,01-TL. bütçe giderine ait muhasebe işlemi yapılmıştır.

İlçe Özel İdare Müdürlüğümüze 2015 yılında 533 adet resmi evrak gelmiş olup, 347 adet resmi evrak müdürlüğümüzden gönderilerek işlem görmüştür.

Müdürlüğümüzce verilen işyeri açma ve çalıştırma ruhsatları ile ilgili olarak verilen ruhsatlar zamanında verilmeye çalışılmakta olup, 2015 yılında 1 adet lokanta ve 1 adet kümes hayvanı yetiştiriciliği olmak üzere 2 adet ruhsat verilmiştir.

Müdürlüğümüze gelen talep, şikayet ve sorunlarla ilgili dilekçeler üzerine vatandaşların mağduriyetinin önlenmesi için yerinde inceleme yapılarak çözüm üretilmesini sağlamak amacıyla İl Özel İdaresi ile koordineli iş ve işlemlerin yürütülmesi sağlanmaktadır.

İlçemiz köylerine yapılacak yatırımlarda öncelikleri belirleyerek ilçemize bağlı köylerimizin vatandaşların yaşam standardını arttırmak.

Yatırımlarımızın zamanında bitirmeye çalışarak hizmetin daha kısa sürede vatandaşa ulaşmasını ve önceki bitirilmemiş yatırımların devamlılığını sağlamak.

Kaymakamlığımız bünyesinde olup ilgili kanun çerçevesinde sivil savunma amirliği dahil bütün sivil savunma iş ve işlemleri sekreteryası Müdürlüğümüz tarafından yapılmaktadır.

2015 YILI FAALİYET RAPORU

Görev Alanındaki Veri ve Göstergeler:

İlçe Kaymakamlığımız veya diğer birimlerce Müdürlüğümüze verilen görevler zamanında ve yerinde yapılmıştır. İl Özel İdaresince Müdürlüğümüze tahsis edilen ödenek doğrultusunda harcamalar yapılmış ve yılsonu itibarıyla açık verilmeden 2014 mali yılı tamamlanmıştır.

Bu itibarla;

Personel Gideri;

Tahsisi olunan ödenek	Gönderilen	Harcanan	Kalan
75.700,00	75.700,00	67.845,96	7.854,04

Muhtar Maaşları:

914.424,85	914.424,85	857.645,01	56.779,84
------------	------------	------------	-----------

Kamu İhale Kanununun 22. Maddesi Kapsamında Yapım, Mal ve Hizmet Alımları;

Özel İdare Müdürlüğü Mal Alımı:

55.623,31-TL tutarında 15 adet mal alımı yapılmıştır.

Kaymakamlık Lojmanı Mal Alımı:

21.205,37-TL tutarında 9 adet mal alımı yapılmıştır.

Özel İdare Müdürlüğü Hizmet Alımı:

19.275,30-TL tutarında 1 Adet Hizmet Alımı 9 Adet Hakediş Yapılmıştır.

Kaymakamlık Lojmanı Yapım İşi:

3.842,30-TL tutarında 2 adet yapım işi yapılmıştır

Köy Yardımları Mal Alımı:

24.974,22- TL tutarında 12 adet mal alımı yapılmıştır.

GELİRLER:

Lojman Kirası:

Kaymakam Selçuk ŞAKAR 2.415,60-TL

İşyeri Kirası:

Hatice DENİZLİ 11.259,48-TL

Tapu Sicil Müdürlüğü 3.204,00-TL

Gençlik Hizmetleri ve Spor Müd. 540,00-TL

olmak üzere

TOPLAM 15.003,48-TL kira geliri kayıt altına

alınmıştır.

İlçe Kaymakamlığımız veya diğer birimlerce Müdürlüğümüze verilen görevler zamanında ve yerinde yapılmıştır. İl Özel İdaresince Müdürlüğümüze tahsis edilen ödenek doğrultusunda harcamalar yapılmıştır.

Müdürlüğümüze gelen vatandaşlarımıza daha rahat ve sağlıklı bir şekilde hizmet verebilmek için hizmet birimimizin bakım, onarımı ve bozulan elektronik cihazların yenilenmesi için gerekli çalışmalar yapılacaktır.

ULUS İLÇE ÖZEL İDARE MÜDÜRLÜĞÜ		
SIRA NO	ARACIN CİNSİ	ADEDİ
1	Çöp Kamyonu	1
TOPLAM		1

2015 YILI FAALİYET RAPORU

İNSAN KAYNAKLARI VE EĞİTİM MÜDÜRLÜĞÜ PERFORMANS SONUÇLARI TABLOSU

YILI	2015	YILLAR				
		2013 Gerçekleşme	2014 Gerçekleşme	2015 Hedef	2015 Gerçekleşme	Hedeften Sapma %
DAİRESİ :	İL ÖZEL İDARESİ					
HARCAMA BİRİMİ :	İNSAN KAYNAKLARI VE EĞİTİM MÜDÜRLÜĞÜ					
STRATEJİK AMAÇ 1 :	Kurumda tüm çalışanların yetkinliklerini, bilinç düzeylerini, organizasyon ve yönetme kabiliyetlerini, kişisel gelişimlerini, araç ve gereç kullanma artırmak, bilinç düzeylerinin Liderlik uygulamalarını üst düzeye çıkarmak amacıyla, işlerin zamanında etkili, en düşük maliyetle ve kaliteli bir şekilde gerçekleşmesi için yöneticilerin otoritelerini, yaptırım güçlerini ve iş yaptırma yeteneklerini artırmak					
PERFORMANS HEDEFİ 1.1:	Beş yılın sonunda tüm personeli eğitilmiş ve bilgili kişiler haline getirmek,	12	13	11	10	%9
PERFORMANS GÖSTERGELERİ	Eğitim ihtiyaçları, personel önerileri ve personel anket kararı					
	Eğitim planı ve kayıtları, personel memnuniyet anketleri, yönetim beceri seviyesi					
	Eğitilmiş ve yetkin yönetici, iş kalitesinde artış, memnuniyeti yüksek personel					
	Eğitim planına tam uyum, şeffaf personel anketleri düzenleme					
	Eğitim değerlendirmesi yapmak ve kaliteyi yükseltmek, personel anketler ve önerilerinde iyileştirmeler yapmak,					
Göstergenin kaynağı	2014 – 2019 Yılları Stratejik Eylem Planı					
Performans sonuçlarının analizi	10 adet Hizmet İçi Eğitim tamamlanmıştır.					
Sapmanın nedeni	Dış eğitimcilerin programa katılamaması					
Sapmaya karşı alınacak önlem						

2015 YILI FAALİYET RAPORU

İNSAN KAYNAKLARI VE EĞİTİM MÜDÜRLÜĞÜ PERFORMANS SONUÇLARI TABLOSU

BÜTÇE YILI	2015	YILLAR				
DAİRESİ :	İL ÖZEL İDARESİ	2013 Gerçekleşme	2014 Gerçekleşme	2015 Hedef	2015 Gerçekleşme	Hedeften Sapma %
HARCAMA BİRİMİ :	İNSAN KAYNAKLARI VE EĞİTİM MÜDÜRLÜĞÜ					
STRATEJİK AMAÇ 1 :	Yoksullara özellikle kadınlara küçük sermayeler vererek gelir getirici faaliyetlerde bulunmalarını sağlamak					
PERFORMANS HEDEFİ 1.5:	Yoksulların seçimi ve mikro kredi verilmesi	22	9	12	12	-
PERFORMANS GÖSTERGELERİ	Finans kaynağı Verilecek Krediler İdare tarafından verilen kredilerle ihtiyaç sahiplerinin ekonomik düzeyde katkı ve üretime yöneltilmesi. Memnuniyet Oranı					
Göstergenin kaynağı	Öz kaynak					
Performans sonuçlarının analizi	12 adet kişiye toplam 30.000,00 TL mikro kredi verilmiştir.					
Sapmanın nedeni	Başvurular içinde uygun olmayan müracaatların tespit edilmesi.					
Sapmaya karşı alınacak önlem	Basın aracılığıyla daha çok kişiye ulaşılması.					

2015 YILI FAALİYET RAPORU

PLAN PROJE YATIRIM VE İNŞAAT MÜDÜRLÜĞÜ PERFORMANS SONUÇLARI TABLOSU

BÜTÇE YILI :	2015	YILLAR				
		2012 Gerçekleşme	2013 Gerçekleşme	2014 Hedef	2015 Gerçekleşme	Hedeften Sapma %
DAİRESİ :	İL ÖZEL İDARESİ					
HARCAMA BİRİMİ :	PLAN PROJE YATIRIM VE İNŞAAT MÜDÜRLÜĞÜ					
STRATEJİK AMAÇ 1 :	Çağdaş yaşamın gerekleriyle uyumlu kamunun ihtiyaç ve beklentilerine uygun bir anlayışla bina yapımı ve onarımı, tesisat bakım onarım çalışmaları yürütülecek, köylere yardım yapılarak ihtiyaçları giderilecek ve Bartın İlinin turizminin gelişmesine katkıda bulunulacaktır					
PERFORMANS HEDEFİ 1.1.1:	Hizmet Binaları, Atölye Binaları ve Lojmanlar ile kalorifer, jeneratör ve asansör vs. makinelerin bakım onarımının yapılarak, en iyi şekilde fiziki çalışma koşullarının oluşturmak ve İl Turizminin gelişmesi için tesisler kurmaktır.					
PERFORMANS GÖSTERGELERİ	Lojman Binaları Bakım Onarım				% 100	
	Hükümet Binası giriş ve rüzgarlık bölümü kapı değişimi				% 100	
	Hizmet Binası Bakım Onarım				% 100	
	Vali Konağı Bakım Onarım ve doğalgaz dönüşüm işi				% 100	
	Hükümet KONferans salonu yapım işi				% 100	
	İnkum (Taşınmaz)Yazlık Evlerin Bakım ve Onarım İşİ				--	
	Ahşap İskele Yapımı İşİ				-	
	Mal ve Hizmet alımı				% 100	
	Bartın İli İnkum Beldesine Teleferik Yapımı için Fizibilite çalışması				% 100	
	Bina Makine ve tesisat Bakım Onarım İşİ				-	
Hizmet Binası ve loj.doğalgaz dönüşümü işi						
Binek araç alımı						
Adliye lojmanları su arıtma tesisi işi						
Arıtma mugada eğitim dinlenme sosyal tesisi yapım işi						
Göstergenin kaynağı	İl Özel İdaresi 2015 Yılı Stratejik Plan ve Çalışma Programı					
Performans Sonuçlarının Analizi	2015 Yılı çalışma programında bulunan 11 Adet proje tamamlanmıştır.					
Sapmanın nedeni	Arıtma Mugada eğitim Din.ve sosyal tesisi projesi arsa sorunundan, Adliye lojmanları su arıtma projesi ise cumhuriyet başvurusu iptal talebi doğrultusunda proje iptal edilecektir. Ahşap İskele Yapımı İşİ ve Bartın İli İnkum Beldesine Teleferik Yapımı için Fizibilite çalışması için Kültür ve Turizm Bakanlığında ödenek talebinde bulunulmuş olup, ödenek gelmemiştir					
Sapmaya karşı alınacak önlem						

2015 YILI FAALİYET RAPORU

PLAN PROJE YATIRIM VE İNŞAAT MÜDÜRLÜĞÜ PERFORMANS SONUÇLARI TABLOSU

BÜTÇE YILI :	2015	YILLAR				
		2012 Gerçekleşme	2013 Gerçekleşme	2014 Hedef	2015 Gerçekleşme	Hedeften Sapma %
DAİRESİ :	İL ÖZEL İDARESİ					
HARCAMA BİRİMİ :	PLAN PROJE YATIRIM VE İNŞAAT MÜDÜRLÜĞÜ (EĞİTİM)					
STRATEJİK AMAÇ 1 :	Mevcut bina, tesis, araç ve gereçlerin bakım ve onarımını yapıp %100 kullanılabilir hale getirmek. Okul binası ve ek derslik ihtiyacının tamamını plan dönemi sonuna kadar tamamlamak Eğitim Kompleksi yapmak. İlköğretim okullarının mal ve hizmet alımlarını gerçekleştirmek					
PERFORMANS HEDEFİ 1.1.1:	Yeni Okul binası yapımı ile mevcut bina, tesislerin, bakım ve onarımını yapıp % 100 kullanılabilir hale getirmek. Eğitim Kalitesini artırmak.					
PERFORMANS GÖSTERGELERİ	Her yıl en az 10 okul binası onarmak.				62	
	Her yıl en az 1 okul binasına deprem güçlendirme uygulamak					
	Plan sonuna kadar 1 adet okul yapmak.				5	
	Her yıl 1 adet anasınıfı yapmak				1	
Göstergenin kaynağı	İL Özel İdaresi 2015 Yılı Çalışma Programı ve Milli Eğitim Bakanlığı İlköğretim ve Ortaöğretim Kurumları Yapım Programı.					
performans sonuçlarının analizi	62 adet okul ve eğitim kurumlarının onarımları yapılarak hedeflenen sayının üzerinde onarım yapılmıştır.. 8 adet okul binası yapımı işinin 6 adedi tamamlanmış,2 adet okul binası yapım işi devam etmektedir.(Amasra ÇPL,Bartın Öğretmenevi) Temel Eğitim Spor sahası projesi Ahmetler İlkokulu bahçesine yapılacak olup,ihale aşamasındadır.					
Sapmanın nedeni	Abdipaşa temel eğitim okulu yapım işi arsa sorunundan dolayı başlanılamamıştır. Hasankadı İmamhatip Ortaokulu yapımı işi Hasankadı Belediyesi tarafından imar işlemleri tamamlanmadığından Proje gerçekleştirilememiştir.					
Sapmaya karşı alınacak önlem	Okul Onarımı performans göstergesinin hedeflenen değeri aşması daha fazla okula hizmet götürüldüğü anlamına geldiğinden ve bu durum kamu yararı sağladığından önlem alınmasına gerek yoktur..					

2015 YILI FAALİYET RAPORU

PLAN PROJE YATIRIM VE İNŞAAT MÜDÜRLÜĞÜ PERFORMANS SONUÇLARI TABLOSU

BÜTÇE YILI :	2015	YILLAR				
		2012 Gerçekleşme	2013 Gerçekleşme	2014 Hedef	2015 Gerçekleşme	Hedeften Sapma %
DAİRESİ :	İL ÖZEL İDARESİ					
HARCAMA BİRİMİ :	PLAN PROJE YATIRIM VE İNŞAAT MÜDÜRLÜĞÜ (KÜLTÜR VE TURİZM)					
STRATEJİK AMAÇ 1 :	İlimizin, folklorik, kültürel ve doğal değerleri ile henüz yeterince değerlendirilemeyen alternatif turizm potansiyelini de harekete geçirerek turizmi çeşitlendirmek; turizm kaynakları ve turistik olanakları sürdürülebilir kullanımla yılın her mevsiminde turizme hizmet verilebilir duruma getirmek; ulusal ve uluslararası düzeyde etkin tanıtım faaliyetlerini gerçekleştirmek. Böylece, yerli ve yabancı turist sayısını her yıl % 10 artırarak ve turistlerin ildeki kalış sürelerini uzatarak turizmin gelişmesini sağlamak ve sektörün ekonomiye katkısını artırmak.					
PERFORMANS HEDEFİ 1.1.1:	Mevcut kültürel ve doğal değerlerin buldukları ortamları turistik ziyarete uygun hale getirerek turizmde yeterli düzeyde yararlanılmasını sağlamak					
PERFORMANS GÖSTERGELERİ						
	Amasra Müzesi Teşhir Tazim , Onarım ve Çevre Düzenleme İşi				1	
Göstergenin kaynağı	İl Özel İdaresi 2015 Yılı Çalışma Programı.					
Performans Sonuçlarının Analizi	Amasra Müzesi Teşhir Tazim , Onarım ve Tevhit Düzenleme İşi tamamlanmıştır.					
Sapmanın nedeni						
Sapmaya karşı alınacak önlem	Bu performans göstergesinin hedeflenen değeri, kaynak ihtiyacı ve alt yapı eksiklikleri giderildiğinde revize edilebilecektir.					

2015 YILI FAALİYET RAPORU

PLAN PROJE YATIRIM VE İNŞAAT MÜDÜRLÜĞÜ PERFORMANS SONUÇLARI TABLOSU

BÜTÇE YILI :	2015	YILLAR				
		2012 Gerçekleşme	2013 Gerçekleşme	2014 Hedef	2015 Gerçekleşme	Hedften Sapma %
DAİRESİ :	İL ÖZEL İDARESİ					
HARCAMA BİRİMİ :	PLAN PROJE YATIRIM VE İNŞAAT MÜDÜRLÜĞÜ (EMNİYET)					
STRATEJİK AMAÇ 1 :	Hizmet binaları ve lojmanların bakım ve onarımları ve denetleme hizmet binasının yapılmasını sağlamak					
PERFORMANS HEDEFİ 1.1.1:						
PERFORMANS GÖSTERGELERİ	Bölge Trafik Denetleme Hizmet Binası yapılması İşi				1	
	Jandarma Komutanlığı Hizmet Binaları ve lojmanları Bakım ve Onarımı				1	
Göstergenin kaynağı	İL Özel İdaresi 2014 Yılı Çalışma Programı.					
performans sonuçlarının analizi	Jandarma Komutanlığı hizmet binaları ve lojmanlarının bakım ve onarım işleri , Bölge Trafik Denetleme Hizmet Binası yapım işi tamamlanmıştır.					
Sapmanın nedeni						
Sapmaya karşı alınacak önlem						

2015 YILI FAALİYET RAPORU

PLAN PROJE YATIRIM VE İNŞAAT MÜDÜRLÜĞÜ PERFORMANS SONUÇLARI TABLOSU

BÜTÇE YILI :	2015	YILLAR				
		2012 Gerçekleşme	2013 Gerçekleşme	2014 Hedef	2015 Gerçekleşme	Hedeften Sapma %
DAİRESİ :	İL ÖZEL İDARESİ					
HARCAMA BİRİMİ :	PLAN PROJE YATIRIM VE İNŞAAT MÜDÜRLÜĞÜ (SPOR)					
STRATEJİK AMAÇ 1 :	Gençlerin sosyal, kültürel ve sportif gelişimlerini sağlamak, sporda kaliteyi artırmak ve spor tesislerini geliştirmek					
PERFORMANS HEDEFİ 1.1.1:	Spor tesislerinin sayısını artırılması ve mevcut tesislerin iyileştirilmesi ve amatör sporların geliştirilmesini sağlamak					
PERFORMANS GÖSTERGELERİ	Ulus tek katlı prefabrik soyunma odası ve yürüyüş yolu yapım işi Amasra Sentetik Yüzeyli Futbol Sahasına 200 Kişilik Beton Tribün Yapım İşİ					
Göstergenin kaynağı	İL Özel İdaresi 2015 Yılı Çalışma Programı.					
Performans Sonuçlarının Analizi	Amasra Sentetik Yüzeyli Futbol Sahasına 200 Kişilik Beton Tribün Yapım İşİ Yüklenicinin taahhüdünü yerine getirmemesinden dolayı sözleşme fesh olmuştur.Ulus tek katlı prefarik soyunma odası ve yürüyüş yolu yapım işi projesi tamamlanmış olup, ihale aşamasındadır.					
Sapmanın nedeni						
Sapmaya karşı alınacak önlem						

2015 YILI FAALİYET RAPORU

PLAN PROJE YATIRIM VE İNŞAAT MÜDÜRLÜĞÜ PERFORMANS SONUÇLARI TABLOSU

BÜTÇE YILI :	2015	YILLAR				
		2012 Gerçekleşme	2013 Gerçekleşme	2014 Hedef	2014 Gerçekleşme	Hedfeten Sapma %
DAİRESİ :	İL ÖZEL İDARESİ					
HARCAMA BİRİMİ :	PLAN PROJE YATIRIM VE İNŞAAT MÜDÜRLÜĞÜ (AFET VE ACİL DURUM)					
STRATEJİK AMAÇ 1 :	İl Afet ve Acil Durum Müdürlüğü hizmet binalarının bakım ve onarımını yapmak					
PERFORMANS HEDEFİ 1.1.1:	Daha sağlıklı Çalışma ortamlarını sağlamak					
PERFORMANS GÖSTERGELERİ						
	Merkez Hizmet Binası Bakım ve Onarımı					
Göstergenin kaynağı	İl Özel İdaresi 2015 Yılı Çalışma Programı.					
Performans Sonuçlarının Analizi	Merkez Hizmet Binası Bakım ve Onarımı projesi tamamlanmış olup.ihale aşamasındadır.					
Sapmanın nedeni						
Sapmaya karşı alınacak önlem						

2015 YILI FAALİYET RAPORU

PLAN PROJE YATIRIM VE İNŞAAT MÜDÜRLÜĞÜ PERFORMANS SONUÇLARI TABLOSU

BÜTÇE YILI :	2015	YILLAR				
		2012 Gerçekleşme	2013 Gerçekleşme	2014 Hedef	2014 Gerçekleşme	Hedefften Sapma %
DAİRESİ :	İL ÖZEL İDARESİ					
HARCAMA BİRİMİ :	PLAN PROJE YATIRIM VE İNŞAAT MÜDÜRLÜĞÜ (ÇEVRE)					
STRATEJİK AMAÇ 1 :	Orman ve Su İşleri Şube Müdürlüğü hizmet binalarının bakım ve onarımını yapmak					
PERFORMANS HEDEFİ 1.1.1:	Daha sağlıklı Çalışma ortamlarını sağlamak					
PERFORMANS GÖSTERGELERİ						
	Merkez Hizmet Binası Bakım ve Onarımı					
Göstergenin kaynağı	İl Özel İdaresi 2015 Yılı Çalışma Programı.					
Performans Sonuçlarının Analizi						
Sapmanın nedeni						
Sapmaya karşı alınacak önlem						

2015 YILI FAALİYET RAPORU

İMAR VE KENTSEL İYİLEŞTİRME MÜDÜRLÜĞÜ PERFORMANS SONUÇLARI TABLOSU

BÜTÇE YILI:	2015	YILLAR				
DAİRESİ:	İL ÖZEL İDARESİ	2013 Gerçekleşme	2014 Gerçekleşme	2015 Hedef	2015 Gerçekleşme %	Hedeften Sapma %
HARCAMA BİRİMİ:	İMAR VE KENTSEL İYİLEŞTİRME MÜDÜRLÜĞÜ					
STRATEJİK AMAÇ 3:	Kent ve çevre ile ilgili veri ve bilgi iletişim sistemlerinin oluşturulması, kaçak yapılaşmanın önüne geçerek, mimari özelliklere bağlı estetik kaygı gözeterek yapılaşmanın aynı düzeyde sağlanması, Alt ölçekli planların yapılması ve uygulamasının sağlanması.				1/25.000 ölçekli Çevre Düzeni Planına uygun olarak; *Esenyurt, K.Yazıcılar, Çeştepe, Tuzcular Köyleri İmar Planı çalışmaları *Büyükkızılkum Köyü İlave İmar Planı, *Çakraz Havzası Halihazır Harita ve imar planına esas jeolojik-jeoteknik etüt raporu çalışmaları, *İl Özel İdaresi Eski Hizmet Binası Yenileme Projesi *Göçkündemirci Köyü Sahil Projesi *İnkum Sosyal Tesis Yapımı	
PERFORMANS HEDEFİ 3.1:	Köy yerleşimlerinin düzenli olması için yapılan köy yerleşik alan tespit çalışmalarının tamamlanması. Kırsal yerleşimlerde İmar Planları hazırlanarak yapılaşmanın planlı olması konusunda çalışmalar sürmekte, çarpık yapılaşma ve kaçak yapılaşmanın engellenmesi büyük ölçüde sağlanmış ve mimari estetiğe ve yerel mimariye özen gösterilmesi hedefinin devamlılığı sağlanacaktır.				*Köy yerleşik alan tespit çalışmaları tamamlanmıştır. * Esenyurt, K.Yazıcılar, Çeştepe, Tuzcular Köylerinde imar Planı çalışmaları devam etmektedir. *Büyükkızılkum Köyü İlave İmar Planı tamamlanmıştır. *Çakraz Havzası Halihazır Harita işi tamamlanmıştır. İmar planına esas jeolojik-jeoteknik etüt raporu çalışmaları devam etmektedir.	
PERFORMANS GÖSTERGELERİ	1- Koruma Amaçlı İmar Planı 2- İmar Planı Yapımı (2 ADET) 3- Halihazır Harita Yapımı (2 ADET) 4-Köy Yerleşik Alanlarının				85 60 100 100 85 90 15	15 40 0 0 0 15 10 85

2015 YILI FAALİYET RAPORU

	<p>Tespiti (26 ADET) 5- İmar Planlı Alanlara 18. Madde Uygulamaları 6. İmar Planlarına Esas Jeolojik Etüt Hazırlanması (2 ADET) 7.Kültür Varlıklarının Korunmasına İlişkin Diğer Giderler (2 ADET) 8.Göçkündemirci Köyü Sahil Projesi 9. İnkum Sosyal Tesis Yapımı</p>				20	80
Göstergenin Kaynağı	İl Özel İdaresi 2015 yılı Stratejik Plan ve Çalışma Programı					
Performans Sonuçlarının Analizi	2015 yılı çalışma programında bulunan 9 adet projenin 3 adedinde hedefe ulaşılmış, 6 adedi devam etmektedir.					
Sapmanın Nedeni	<p>İmar Planı yapımı kapsamında Esenyurt, K.Yazıcılar, Çeştepe, Tuzcular Köylerinde imar Planı çalışmaları Kamu yararı kararı alındıktan sonra devam edecektir. Koruma Amaçlı İmar Planı yapımı, yüklenici firmada son kontrolleri yapılıyor. İmar Planlarına Esas Jeolojik Etüt Hazırlanması projesi kapsamında, Çakraz Havzası İmar Planına Esas Jeolojik-Jeoteknik Etüt Raporu Hazırlanması işi kapsamında, Kıyı Kenar çizgisinin Çevre ve Şehircilik Bakanlığınca onaylanmasından sonra haritalar yüklenici firmaya verilecek, rapor Çevre ve Şehircilik İl Müdürlüğüne onaylanmak üzere gönderilecektir. Kültür Varlıklarının Korunmasına İlişkin Diğer Giderler kapsamında, İl Özel İdaresi Eski Hizmet Binası Röleve, Restitüsyon, Restorasyon ve Mühendislik Projeleri revize edilerek Koruma Bölge Kuruluna gönderildi. Göçkündemirci Köyü Sahil Projesi kapsamında, projenin uygulanabilmesi için öncelikli olarak halihazır harita, İmar Planına Esas Jeolojik Jeoteknik Etüt Raporu ve Koruma Amaçlı İmar Planı yaptırılacak olup bu çalışmalara başlanılmıştır. İnkum Sosyal Tesis Yapımı kapsamında, Yüklenici firma ile sözleşme imzalanmış, yer teslimi yapılmış, yapı ruhsatının alınmasına müteakip yapım çalışmalarına başlanacaktır.</p>					
Sapmaya Karşı Alınacak Önlem						

2015 YILI FAALİYET RAPORU

SAĞLIK İŞLERİ MÜDÜRLÜĞÜ PERFORMANS SONUÇLARI TABLOSU

BÜTÇE YILI :	2015	YILLAR				
DAİRESİ :	İL ÖZEL İDARESİ	2013 Gerçekleşme	2014 Gerçekleşme	2015 Hedef	2015 Gerçekleşme	Hedeften Sapma %
HARCAMA BİRİMİ :	SAĞLIK İŞLERİ MÜDÜRLÜĞÜ (ÇEVRE)					
STRATEJİK AMAÇ 1 :	Çevrenin Korunması, temizliğini ve iyileşmesini sağlayarak, halkımıza daha iyi ve temiz yaşanabilir bir çevre sunmak.				100%	
PERFORMANS HEDEFİ 1.1.1:	1- Çevrenin korunması ve iyileştirmesi için ortam kirlenmesinin önlenmesi ve atık yönetimi çalışmalarının etkinleştirilmesi. 2- Çevreye duyarlı kamuoyu bilincinin oluşturulması.				100%	
PERFORMANS GÖSTERGELERİ	1-Köylerimizdeki çöplerin düzenli olarak toplanması ve çöp toplama alanına dökülmesi sağlamak. 2-Plajların ilaçlanması sağlamak 3-Çöp bidonu ve konteynır alımı 4-Kum temizleme aracı satın alınması 5-Taşıtlara yakıt alımı 6-Mal ve hizmet alımı(ödenek 76.000 TL)	20	40 8 130 Ad.	70 2 100 adet 1 adet 11 ton 76.000 TL	70 2 100% 100% 11 ton 73.824 TL	
Göstergenin kaynağı	Stratejik plan ve çalışma programı					
performans sonuçlarının analizi	Belitilen hedefler % 100 gerçekleştirilmiştir.					
Sapmanın nedeni						
Sapmaya karşı alınacak önlem						

2015 YILI FAALİYET RAPORU

SAĞLIK İŞLERİ MÜDÜRLÜĞÜ PERFORMANS SONUÇLARI TABLOSU

BÜTÇE YILI :	2015	YILLAR				
		2013 Gerçekleşme	2014 Gerçekleşme	2015 Hedef	2015 Gerçekleşme	Hedeften Sapma %
DAİRESİ :	İL ÖZEL İDARESİ					
HARCAMA BİRİMİ :	SAĞLIK İŞLERİ MÜDÜRLÜĞÜ (SAĞLIK)					
STRATEJİK AMAÇ 1 :	Halkın ihtiyaç ve beklentilerine uygun, çağdaş yaşamın gereklerine uyumlu, kır- kent arasındaki sağlık hizmeti farklılıklarını azaltıcı, ulaşılabilir ve verimli bir şekilde kaliteli hizmet sunmaktır.				93%	
PERFORMANS HEDEFİ 1.1.1:	Sağlık Merkezi Binası yapımı ve mevcut binaların bakım ve onarımlarının yapılması, mal, malzeme v.b. ihtiyaçların karşılanması ve dolayısıyla da sağlık hizmetlerinde etkinliğin artırılması.				93%	
PERFORMANS GÖSTERGELERİ	1-Yılı içinde yapılan Toplum ve Aile sağlığı merkezi sayısı 2-Yılı içinde onarım yapılan sağlık merkezi sayısı 3-Acil sağlık malz.alımı 4-Ambulans ünitesinin gülendirilmesi(Diğital telsize geçiş projesi) 5-Cenaze nakil sayısı 6-Kanser tarama projesi (Tarama yapılan kadın sayısı) 7-Boğulma olaylarının önlenmesi projesi kapsamında kurtarılan kişi sayısı	1 adet 2 adet 1 adet	1 adet 88 adet 35 1991 kişi 30	4 adet 3 adet	30% 2% 62% 2388 Kadın 151 Kişi	
Göstergenin kaynağı	Stratejik plan ve çalışma programı					
Performans sonuçlarının analizi	2015 yılı Çalışma programında bulunan Amasra Entegre Hastanesi Zemin Etüdü Analiz Raporu beklenmekte ayrıca 4 Adet ASM ve 112 Acil Yardım Merkezi Binası yıllara sari olarak sözleşmesi imzalandığından , 2016 yılında yapımı tamamlanacaktır.					
Sapmanın nedeni						
Sapmaya karşı alınacak önlem						

2015 YILI FAALİYET RAPORU

SAĞLIK İŞLERİ MÜDÜRLÜĞÜ PERFORMANS SONUÇLARI TABLOSU

BÜTÇE YILI :	2015	YILLAR				
DAİRESİ :	İL ÖZEL İDARESİ	2013 Gerçekleşme	2014 Gerçekleşme	2015 Hedef	2015 Gerçekleşme	Hedeften Sapma %
HARCAMA BİRİMİ :	SAĞLIK İŞLERİ MÜDÜRLÜĞÜ (SOSYAL HİZMET)					
STRATEJİK AMAÇ 1 :	Korunmaya,bakıma veya yardıma muhtaç aile çocuk sakat,yaşlı ve diğer kişilere götürülen sosyal hizmetlerin ihtiyaç sahiplerine süratli bir şekilde ulaştırılmasını sağlamak.				99%	
PERFORMANS HEDEFİ 1.1.1:	Sosyal hizmetlerin toplumun tüm kesimleri tarafından benimsenmesi sağlanarak, kişilerin sosyal hizmete gönüllü katılımları sağlanacaktır. 2-Yaşlıların sosyal yaşama uyumunu artırmaları ve günlük gereksinimlerini karşılamalarının sağlanması				99%	
PERFORMANS GÖSTERGELERİ	1-Sosyal Yardım 2-Çeşmi Cihan Çocuk Evi tefrişatı (204 kalem malzeme alımı yapılmıştır.) 3-Kadın Konukevi tefrişatı (265 kalem malzeme alımı yapılmıştır.) 4-Plajlarda Wc alımı ve onarımı 5-Ulaşılabilirlik için araç tahsisi ile ulaşılan kişi sayısı 6-Aileiçi Şiddet konulu okullarda eğitim düzenlenmesi 7-Binalarda ulaşılabilirlik onarımı yapılması	100%	1 adet	100%	100%	
			1 adet	24 Adet	24 Adet	
		250 kişi	346 kişi			
			5 adet okul	5 adet okul	100%	
			2 adet bina	1 adet bina		
Göstergenin kaynağı	Stratejik plan ve çalışma programı					
performans sonuçlarının analizi	2015 yılı çalışma ve performans programında bulunan 5 adet proje uygulanmamıştır 1 adet Proje devam etmektedir. Projeler % 99 oranında tamamlanmıştır.					
Sapmanın nedeni	1-Kimsesiz ve muhtaç kişilere yardım:Yılı içinde 1 adet talep gelmiş, Sosyal Yardımlaşma ve Dayanışma Vakfı ile yapılan yazışmalarda ihtiyaç olmadığı bildirildiğinden uygulama yapılmamıştır.					
	2--Binalarda ulaşılabilirlik onarımı yapılması:Huzurevi binası onarımı için yaklaşık maliyet hazırlanmış, ancak ödeneği yetersiz olduğundan 2016 yılında yapılacaktır.					
Sapmaya karşı alınacak önlem						

2015 YILI FAALİYET RAPORU

YOL VE ULAŞIM HİZMETLERİ MÜDÜRLÜĞÜ PERFORMANS SONUÇLARI TABLOSU

BÜTÇE YILI	2015	YILLAR				
		2013 Gerçekleşme	2014 Gerçekleşme	2015 Hedef	2015 Gerçekleşme (%)	Hedeften Sapma (%)
DAİRESİ	İL ÖZEL İDARESİ					
HARCAMA BİRİMİ	YOL VE ULAŞIM HİZMETLERİ MÜDÜRLÜĞÜ					
STRATEJİK AMAÇ 1:	Vatandaşa hizmeti ön planda tutan, çevre ile uyumlu kırsal alt yapıyı katılımcı bir yaklaşımla geliştirerek Bartın 'ı daha ulaşılabilir kılmaktır.					
PERFORMANS HEDEFİ 1.1.1:	Stratejik plan döneminde tüm köy yollarını, köy yolu standardına uygun biçimde yapılarak köy ve bağlularının ulaşım sorunu çözülecektir. Köy yollarının yapımında yol kalitesinin artırılmasına ve yol onarımına öncelik tanınacaktır.					
PERFORMANS GÖSTERGELERİ	1.Kat Sathi Kaplama Asfalt Yapımı (47,47 km.)			100	100	
	Beton Yol Yapımı (19,10 km.)			100	100	
	Standardın Yükseltilmesi (Sıcak Asfalt Serme 33,59 km.)			100	100	
	Asfalt Yama Yapımı (50 km.)			100	75	
	Kilit Parke Taş Alımı 68.850 m2 (17,50 km.)			100	100	
	Greyderli Reglaj Yapımı (52 km.)			100	100	
	Stabilize Yol Yapımı (3,80 km.)			100	100	
	Münferit İşler			100	100	
	Kar Mücadelesi (1450,91 km.)			100	100	
	Doğal Afetler İçin Bakım Onarım Yapılması			100	100	
	Büz Sanat Yapıları			100	100	
	Mal ve Hizmet Alımı			100	100	
	Hareketli İş Makinası Alımı			100	63	37
	Hizmet Binasının Bakım ve Onarım Giderleri			100	100	
	Personel Giderleri			100	100	
	TOKİ Köprüsü Jeolojik, Jeoteknik ve Geoteknik Etüt Raporunun Hazırlanması			100	100	
Ulus İlçesi Düzköy, Kadıköy ve Buğurlar Köprüleri Proje ve Yapım İşi			100	100		
Göstergenin kaynağı	İl Özel İdaresi 2015 yılı stratejik plan ve çalışma programı					
Performans sonuçlarının analizi	Mali yılbaşında 12 adet proje hedeflenmiştir. Yıl içinde 17 adet proje tamamlanmış olup, devam eden Mugada Hatıpler Bağlantı Yolu Projesi İşi için; Gereken kurum görüşleri ve izinleri alınmış olup, Proje ihalesi için piyasa fiyat araştırması yapılarak yaklaşık maliyet ve keşifler hazırlanmış ihalesi için Valilik Makamına ihale ön izini yazılmıştır. Hareketli iş makinesi alım işinde; 1 Adet Greyder, 1 Adet Asfalt Robotu alımı yapılmış olup, 1 Adet Kar Püskürtme Makinası ile 1 Adet Kanal Kazma Aparatı ve Traktör Alımı işi devam etmektedir.					
Sapmanın nedeni						
Sapmaya karşı alınacak önlem						

2015 YILI FAALİYET RAPORU

TARIMSAL HİZMETLER MÜDÜRLÜĞÜ PERFORMANS SONUÇLARI TABLOSU

BÜTÇE YILI	2015	YILLAR				
DAİRESİ	İL ÖZEL İDARESİ	2013 Gerçekleşme	2014 Gerçekleşme	2015 Hedef	2015 Gerçekleşme (%)	Hedeften Sapma (%)
HARCAMA BİRİMİ	TARIMSAL HİZMETLER MÜDÜRLÜĞÜ					
STRATEJİK AMAÇ 1:	Ulusal Tarım Politikaları doğrultusunda insan sağlığını ön planda tutan, dengeli, çevreyle uyumlu, sürdürülebilir ve rekabet gücü olan ve ihracatı ön planda tutan bir tarımsal kalkınma gerçekleştirilmesi amacıyla kırsal alt yapıyı katılımcı bir yaklaşımla geliştirmektir. Kent-kır ve sosyo-ekonomik gruplar arasındaki hizmet farklılıklarını azaltan, çağdaş yaşamın gerekleriyle uyumlu, halkın ihtiyaç ve beklentilerine uygun bir anlayışla fiziki ve sosyal alt yapı çalışmaları yürütülecektir					
PERFORMANS HEDEFİ 1.1.1:	Kırsal alanda yeni ileri tarım teknik ve teknolojilerinin kullanımını yaygınlaştırıcı tedbirleri almak,Çiftçilerin mahallinde bilinçlendirilmesi sağlanacak.	100	100	100	100	
PERFORMANS GÖSTERGELERİ	Köy İçmesuyu ve Kanalizasyon Tesisi Geliştirme Çalışmaları		10	15	100	
	Çocuk Oyun Parkı Kurulması	30	7	40	100	
	Sahil Düzenleme	-	1	1	100	
	Köy Meydanı ve Mezarlık Düzenlemesi	-	8	10	100	
	Otobüs Durağı ve Bank Alımı	52	25	100	100	
Göstergenin kaynağı	İl Özel İdaresi 2015 yılı stratejik plan ve çalışma programı					
Performans sonuçlarının analizi	Stratejik çalışma programında bulunan hedeflere ulaşılmıştır.					
Sapmanın nedeni						
Sapmaya karşı alınacak önlem						

2015 YILI FAALİYET RAPORU

DESTEK HİZMETLERİ MÜDÜRLÜĞÜ PERFORMANS SONUÇLARI TABLOSU

BÜTÇE YILI :	2015	YILLAR				
		2012 Gerçekleşme	2013 Gerçekleşme	2014 Hedef	2015 Gerçekleşme	Hedeften Sapma %
DAİRESİ :	İL ÖZEL İDARESİ					
HARCAMA BİRİMİ :	DESTEK HİZMETLERİ MÜDÜRLÜĞÜ (KÜLTÜR VE TURİZM)					
STRATEJİK AMAÇ 1 :	Merkezi Yönetim tarafından Kültür-Turizm alanında yapılacak yatırımlar için gönderilen ödeneklerin kullanımı					
PERFORMANS HEDEFİ 1.1.1:	Müdürlük bütçesine aktarılan ödeneklerin yerinde ve zamanında hizmete dönüştürülmesi					
PERFORMANS GÖSTERGELERİ	Amasra Bedesteni Akropol Arkeolojik Kazı Çalışması Tavşan Adası Manastır Kazısı Amasra Karaevler Mevki Kurtarma Kazısı Kozcağız Belediyesi Yol Düzenlemesi Amasra Belediyesi Yol Düzenlemesi Hasankadı Belediyesi Yol Düzenlemesi Ulus Belediyesi Yol Düzenlemesi Kanalizasyon ve Yağmur Suyu Şebekesi Abdipaşa Belediyesi Yol Düzenlemesi Kumluca Belediyesi Yol Düzenlemesi			1 1 1 1 1 1	% 100 % 0 % 0 % 100 % 100 % 100 % 100 % 100	% 100 % 100
Göstergenin kaynağı	İL Özel İdaresi 2015 Yılı Stratejik Plan ve Çalışma Programı					
Performans sonuçlarının analizi	Destek Hizmetleri Müdürlüğü bütçesine aktarılan ödeneklerden 2 proje uygulanamazken 7 proje tam olarak gerçekleşmiştir.					
Sapmanın nedeni	İlgili Müdürlüğün talebi üzerine 2016 yılına aktarılmıştır.					
Sapmaya karşı alınacak önlem	Planlama için alt yapı çalışmalarının zamanında yapılması.					

2015 YILI FAALİYET RAPORU

DESTEK HİZMETLERİ MÜDÜRLÜĞÜ PERFORMANS SONUÇLARI TABLOSU

BÜTÇE YILI :	2015	YILLAR				
		2012 Gerçekleşme	2013 Gerçekleşme	2014 Hedef	2015 Gerçekleşme	Hedeften Sapma %
DAİRESİ :	İL ÖZEL İDARESİ					
HARCAMA BİRİMİ :	DESTEK HİZMETLERİ MÜDÜRLÜĞÜ (EĞİTİM)					
STRATEJİK AMAÇ 1 :	İlimiz merkezinde bulunan Temel İlköğretim okullarının mal ve hizmet ihtiyaçlarını temin					
PERFORMANS HEDEFİ 1.1.1:	Yeni Okul binaları ile ihtiyacı bulunan okulların donatım malzemelerinin temini ve kütüphane ihtiyaçlarının giderilmesi.					
PERFORMANS GÖSTERGELERİ	Okulların donatım malzemesini karşılamak				%100	
	Eğitim Hizmetlerinde kullanılmak üzere araç almak			1	%100	
	Temel Eğitim okullarına kütüphane konuşlandırmak			5	%100	
Göstergenin kaynağı	İl Özel İdaresi 2015 Yılı Çalışma Programı ve Milli Eğitim Bakanlığı İlköğretim ve Ortaöğretim Kurumları Programı					
Performans sonuçlarının analizi	Temel Eğitim Okullarının mal alımlarında, ilk tesis okul eşyası ve araç alımında hedeflenen sayıya %100 ulaşılmıştır. Temel Eğitim Okullarımızın kütüphane ihtiyaçları karşılanması hedeflenen sayıya %100 ulaşılmıştır. Eğitim Hizmetlerinde kullanılmak üzere araç alınarak hedef gerçekleştirilmiştir..					
Sapmanın nedeni						
Sapmaya karşı alınacak önlem						

2015 YILI FAALİYET RAPORU

DESTEK HİZMETLERİ MÜDÜRLÜĞÜ PERFORMANS SONUÇLARI TABLOSU

BÜTÇE YILI :	2015	YILLAR				
		2012 Gerçekleşme	2013 Gerçekleşme	2014 Hedef	2015 Gerçekleşme	Hedefften Sapma %
DAİRESİ :	İL ÖZEL İDARESİ					
HARCAMA BİRİMİ :	DESTEK HİZMETLERİ MÜDÜRLÜĞÜ (EMNİYET)					
STRATEJİK AMAÇ 1 :	Toplumun huzur ve güvenliğinin sağlanması					
PERFORMANS HEDEFİ 1.1.1:	İlimizde Kent güvenlik yönetim sistemini kurmak ve geliştirmek için ihtiyaç bulunan malzemelerin temini ve asayiş hizmetlerinde kullanılacak araç ve ekipman alımı					
PERFORMANS GÖSTERGELERİ	Mobese İçin Mal ve Malzeme Alımları				% 100	
	2 Adet Motosiklet Alımı				% 100	
	5 Adet El Telsizi Alımı				% 100	
Göstergenin Kaynağı	İl Özel İdaresi 2015 Yılı Çalışma Programı.					
Performans sonuçlarının analizi	Kurulu bulunan Kent Güvenlik Sistemi malzeme ihtiyaçları, 5 adet el telsizi ve 2 adet motosiklet % 100 gerçekleştirildi.					
Sapmanın nedeni						
Sapmaya karşı alınacak önlem						

2015 YILI FAALİYET RAPORU

DESTEK HİZMETLERİ MÜDÜRLÜĞÜ PERFORMANS SONUÇLARI TABLOSU

BÜTÇE YILI :	2015	YILLAR				
		2012 Gerçekleşme	2013 Gerçekleşme	2014 Hedef	2015 Gerçekleşme	Hedeften Sapma %
DAİRESİ :	İL ÖZEL İDARESİ					
HARCAMA BİRİMİ :	DESTEK HİZMETLERİ MÜDÜRLÜĞÜ (SPOR)					
STRATEJİK AMAÇ 1 :	Gençlik Hizmetleri ve Spor İl Müdürlüğü'nün talepleri doğrultusunda amatör spor kulüpleri ve Gençlerin sportif gelişimlerine katkıda bulunmak, sporda kaliteyi artırmak					
PERFORMANS HEDEFİ 1.1.1:	Spor kulüplerine ayni yardım yapılması				% 100	
Göstergenin kaynağı	İl Özel İdaresi 2015 Yılı Çalışma Programı.					
Performans Sonuçlarının Analizi	İlimizde bulunan 36 Adet Amatör Spor Kulübüne malzeme yardımı yapılmıştır.					
Sapmanın nedeni						
Sapmaya karşı alınacak önlem						

2015 YILI FAALİYET RAPORU

DESTEK HİZMETLERİ MÜDÜRLÜĞÜ PERFORMANS SONUÇLARI TABLOSU

BÜTÇE YILI :	2015	YILLAR				
		2012 Gerçekleşme	2013 Gerçekleşme	2014 Hedef	2015 Gerçekleşme	Hedeften Sapma %
DAİRESİ :	İL ÖZEL İDARESİ					
HARCAMA BİRİMİ :	DESTEK HİZMETLERİ MÜDÜRLÜĞÜ (AFET VE ACİL DURUM)					
STRATEJİK AMAÇ 1 :	Afet ve Acil Durumlara müdahalede ihtiyaç bulunan malzemelerin teminine katkıda bulunmak					
PERFORMANS HEDEFİ 1.1.1:	Afet ve Acil Durumlara İlgili müdürlüğün talepleri doğrultusunda ihtiyaç bulunan malzemelerin teminini gerçekleştirmek.					
PERFORMANS GÖSTERGELERİ	Özel Mal ve Malzeme Alımı			1	% 0	% 100
Göstergenin kaynağı	İl Özel İdaresi 2015 Yılı Çalışma Programı.					
Performans Sonuçlarının Analizi	Plan dönemindeki ihtiyaçların dönem içerisinde öncelik değerlendirilmesi sonucu ödeneklerin yetersiz kalması ve proje değişikliğinin yapılmasının sağlanması için 2016 yılına aktarılmıştır.					
Sapmanın nedeni	Proje için Ödenek yetersizliği ve proje revize.					
Sapmaya karşı alınacak önlem						

2015 YILI FAALİYET RAPORU

DESTEK HİZMETLERİ MÜDÜRLÜĞÜ PERFORMANS SONUÇLARI TABLOSU

BÜTÇE YILI :	2015	YILLAR				
		2012 Gerçekleşme	2013 Gerçekleşme	2014 Hedef	2015 Gerçekleşme	Hedeften Sapma %
DAİRESİ :	İL ÖZEL İDARESİ					
HARCAMA BİRİMİ :	DESTEK HİZMETLERİ MÜDÜRLÜĞÜ (ÇEVRE ve ORMAN)					
STRATEJİK AMAÇ 1 :	Bartın İlinin Karasal ve İç Şu Ekosistemleri Biyolojik Çeşitlilik Envanter ve İzlemesi					
PERFORMANS HEDEFİ 1.1.1:	Envanter Çalışması					
PERFORMANS GÖSTERGELERİ	Bartın İlinin Karasal ve İç Şu Ekosistemleri Biyolojik Çeşitlilik Envanter ve İzleme				% 0	
Göstergenin kaynağı	İl Özel İdaresi 2015 Yılı Çalışma Programı.					
performans sonuçlarının analizi	03.11.2015 tarihinde sözleşme imzalanarak iş başlamış olup işin süresi 2 yıldır.					
Sapmanın nedeni						
Sapmaya karşı alınacak önlem						

:

2015 YILI FAALİYET RAPORU

DESTEK HİZMETLERİ MÜDÜRLÜĞÜ PERFORMANS SONUÇLARI TABLOSU

BÜTÇE YILI :	2015	YILLAR				
		2012 Gerçekleşme	2013 Gerçekleşme	2014 Hedef	2015 Gerçekleşme	Hedeften Sapma %
DAİRESİ :	İL ÖZEL İDARESİ					
HARCAMA BİRİMİ :	DESTEK HİZMETLERİ MÜDÜRLÜĞÜ					
STRATEJİK AMAÇ 1 :	Destek Hizmetleri Müdürlüğünün Tüketime Yönelik Mal ve Malzeme İhtiyaçları ile Mamul Mal Alımlarını karşılamak					
PERFORMANS HEDEFİ 1.1.1:	Müdürlüğümüzün hizmet verebilmesi için gerekli olan mal, malzeme ve mamul mal alımı ihtiyaçlarının plan dönemi sonuna kadar tamamını karşılamak					
PERFORMANS GÖSTERGELERİ	Kara Taşıtları Alımı Hükümet Konağı Konferans Salonu Düzenleme İşi				% 100 % 100	% 100
Göstergenin kaynağı	İl Özel İdaresi 2015 Yılı Çalışma Programı.					
performans sonuçlarının analizi	Kara taşıtı alımı gerçekleştirilmiştir.					
Sapmanın nedeni	Dış kaynaklı ödeneğinin bulunmaması.					
Sapmaya karşı alınacak önlem						

2015 YILI FAALİYET RAPORU

1- Performans Sonuçlarının Değerlendirilmesi

PERFORMANS SONUÇLARININ DEĞERLENDİRİLMESİ			
BİRİMİ	HEDEFLenen FAALİYET SAYISI	GERÇEKLEŞEN FAALİYET SAYISI	ULAŞILAMAYAN FAALİYET SAYISI
İNSAN KAYNAKLARI VE EĞİTİM MÜDÜRLÜĞÜ	12	11	1

PERFORMANS SONUÇLARININ DEĞERLENDİRİLMESİ			
BİRİMİ	HEDEFLenen FAALİYET SAYISI	GERÇEKLEŞEN FAALİYET SAYISI	ULAŞILAMAYAN FAALİYET SAYISI
PLAN PROJE VE İNŞAAT YATIRIM MÜDÜRLÜĞÜ	63	56	7

PERFORMANS SONUÇLARININ DEĞERLENDİRİLMESİ			
BİRİMİ	HEDEFLenen FAALİYET SAYISI	GERÇEKLEŞEN FAALİYET SAYISI	ULAŞILAMAYAN FAALİYET SAYISI
İMAR VE KENTSEL İYİLEŞTİRME MÜDÜRLÜĞÜ	38	38	-

PERFORMANS SONUÇLARININ DEĞERLENDİRİLMESİ			
BİRİMİ	HEDEFLenen FAALİYET SAYISI	GERÇEKLEŞEN FAALİYET SAYISI	ULAŞILAMAYAN FAALİYET SAYISI
TARIMSAL HİZMETLER MÜDÜRLÜĞÜ	206	196	10

PERFORMANS SONUÇLARININ DEĞERLENDİRİLMESİ			
BİRİMİ	HEDEFLenen FAALİYET SAYISI	GERÇEKLEŞEN FAALİYET SAYISI	ULAŞILAMAYAN FAALİYET SAYISI
SAĞLIK İŞLERİ MÜDÜRLÜĞÜ	27	27	-

2015 YILI FAALİYET RAPORU

PERFORMANS SONUÇLARININ DEĞERLENDİRİLMESİ			
BİRİMİ	HEDEFLenen FAALİYET SAYISI	GERÇEKLEŞEN FAALİYET SAYISI	ULAŞILAMAYAN FAALİYET SAYISI
YOL VE ULAŞIM HİZMETLERİ MÜDÜRLÜĞÜ	509	507	2

PERFORMANS SONUÇLARININ DEĞERLENDİRİLMESİ			
BİRİMİ	HEDEFLenen FAALİYET SAYISI	GERÇEKLEŞEN FAALİYET SAYISI	ULAŞILAMAYAN FAALİYET SAYISI
DESTEK HİZMETLERİ MÜDÜRLÜĞÜ	73	71	2

PERFORMANS SONUÇLARININ DEĞERLENDİRİLMESİNİN İCMALİ

BİRİMİ	HEDEFLenen FAALİYET SAYISI			GERÇEKLEŞEN (Devan Edenler Dâhil) FAALİYET SAYISI	ULAŞILAMAYAN FAALİYET SAYISI	GER. ORANI	ARTIŞ ORANI % 100
	ASIL	EK	TOP.				
İNSAN KAYNAKLARI VE EĞİTİM MÜDÜRLÜĞÜ	12	-	12	11	1	92	-
PLAN PROJE YATIRIM VE İNŞAAT MÜDÜRLÜĞÜ	36	27	63	56	7	89	75
İMAR VE KENTSEL İYİLEŞTİRME MÜDÜRLÜĞÜ	36	2	38	38	-	100	6
TARIMSAL HİZMETLER MÜDÜRLÜĞÜ	158	48	206	196	10	95	30
SAĞLIK İŞLERİ MÜDÜRLÜĞÜ	20	7	27	27	-	100	35
YOL VE ULAŞIM HİZMETLERİ MÜDÜRLÜĞÜ	323	186	509	507	2	100	58
DESTEK HİZMETLER MÜDÜRLÜĞÜ	62	11	73	71	2	97	18
TOPLAM	647	281	928	906	22	98	44

2015 YILI FAALİYET RAPORU

1- Performans Bilgi Sisteminin Değerlendirilmesi:

31.12.2015 tarihi itibari ile; İdaremizin 2015 Mali Yılı Çalışma -Yatırım Programında (Asıl program 647 adet-ek program 281 adet-Artış oranı % 44) toplam 928 adet hedefimiz bulunmaktadır.

Hedeflenen bu projelerden;

- 906 adet proje (devam eden işlerimizle birlikte) gerçekleştirilmiş,
- 22 adet proje ise; gerçekleştirilememiştir.

Sonuç olarak özetle;

Hedeflenen Proje Sayısı.....:	928 adet
Gerçekleştirilen Proje Sayısı.....:	906 adet
Gerçekleştirilemeyen Proje Sayısı....:	22 adet
Gerçekleştirilen Proje Oranı.....:	% 98
Gerçekleştirilemeyen Proje Oranı....:	% 2

SN	GERÇEKLEŞTİRİLEMEYEN PROJELER	PROJE BEDELLERİ TL	AÇIKLAMA
1	Abdipaşa Merkez Temel Eğitim Okulu	3.350.000,00	ÖZ-DIŞ KAYNAK Ödenek beklenmektedir. Arsa-orman izin çalışmaları devam etmektedir.
2	Arıönü-Mugada Eğitim ve Dinlenme Sosyal Tesis Yapım İşİ	1.010.000,00	DIŞ KAYNAK Ödeneği yok. Arsa temin edilemedi.
3	Adliye Lojmanları Su Arıtma Tesisi İşİ	44.424,00	ÖZ KAYNAK Cumhuriyet Başsavcılığının talebi üzerine iptal edildi.
4	Ahşap İskele Yapımı	531.755,96	DIŞ KAYNAK Kültür ve Turizm Bakanlığında ödenek talep edildi.
5	Bartın İli İnkumu Beldesine Teleferik Yapımı için Fizibilite ve Etüt Proje Hazırlanması İşİ	16.756.000,00	DIŞ KAYNAK Kültür ve Turizm Bakanlığında ödenek talep edildi.
6	Amasra Spor Sahası Tribün Yapımı İşİ	143.650,00	ÖZ KAYNAK Yüklenicinin taahhüdünü yerine getirememesi nedeniyle sözleşme fesih edildi.
7	Hasankadı Ortaokulu Yapımı İşİ	2.380.000,00	ÖZ-DIŞ KAYNAK Ödenek Beklenmektedir. İhale aşamasında.
8	Amasra Karaevler Mevkii Kurtarma Kazısı	130.000,00	DIŞ KAYNAK Kültür ve Turizm Bakanlığında ödenek aktarılması beklenmektedir.
9	Tavşan Adası Manastır Kazısı	100.000,00	DIŞ KAYNAK Kültür ve Turizm Bakanlığında ödenek aktarılması beklenmektedir.
10	İçmesuyu ve Kanalizasyon Yapım-Bakım-Onarım (10 adet)	852,000,00	DIŞ KAYNAK Ödeneklerin yetersiz olması/yılsonunda gelmesi ve programa yılsonunda alınması v.b.
11	Güzelcehisar-Hatıpler Sahil Bağlantı Yolu	1.500.000,00	DIŞ KAYNAK Kültür ve Turizm Bakanlığında ödenek talep edildi.
12	Kar Püskürtme Makinası Alımı	40.000,00	ÖZ KAYNAK Yurt içinde temin edecek firma bulunamamıştır.
TOPLAM		26.837.829,96	

2015 YILI FAALİYET RAPORU

IV- KURUMSAL KABİLİYET VE KAPASİTENİN DEĞERLENDİRİLMESİ

A- ÜSTÜNLÜKLER

B- ZAYIFLIKLAR

GÜÇLÜ YÖNLER	ZAYIF YÖNLER
❖ Üst Yönetimin (Vali) desteği.	❖ İl Özel İdaresi Gelirleri Yasasının çıkarılmaması nedeniyle kıt bütçe imkânlarıyla hizmet verilmesi.
❖ Kırsal Altyapıya yönelik yatırımlarının, İl Özel İdare kaynakları ile Başbakanlığımız tarafından yürütülen KÖYDES projesi kapsamında uygulanması.	❖ İl Nüfusunun yaklaşık % 60 oranında İl Özel İdaresinin doğrudan hizmet verdiği kırsal alanda yaşaması, kırsal alan yerleşimlerinin çok dağınık olması dolayısıyla da hizmet götürülmesi gereken ünite sayısının ve verilecek hizmet sayısının çok fazla olması nedeniyle maliyetlerin yüksek olması.
❖ Karar alma ve icra yetkisine sahip olunması.	❖ Öz gelirlerin yetersiz olması nedeniyle; hizmet sunumda önceliklerin tespit edilmesi aşamalarında zorluklarla karşılaşılması.
❖ Kamusal altyapı için gerekli araç, makine ve ekipmanın bakım onarımlarının yapılarak ve yeni araç, makine ve ekipman alınarak araç ve makine parkının yenilenmiş olması.	❖ Mülga Köy Hizmetleri Müdürlüğü ile Mülga İl Özel İdare Müdürlüğünün birleşmesinden dolayı, nitelik ve nicelik olarak hizmet alanı ve çeşidi itibariyle artan giderlere karşılık, İl Özel İdaresi gelirlerinin yetersiz kalması.
❖ İl Özel İdaresi mevcut kadro sayısının az olmasına rağmen, tüm personelin uyumlu, etkin ve disiplinli bir çalışma sergilemesi.	❖ Bölgedeki iklim ve coğrafi şartların özellikle yol ve içme suyu hizmetlerinin gerçekleşmesindeki olumsuz etkisi.
❖ Karar alma sürecinin kısılması, karar organları ve yürütmenin koordineli ve uyumlu bir çalışma ile etkin bir çalışma ortamına sahip olması.	❖ Mülga Köy Hizmetleri personelinin maaşları 2015 yılına kadar Maliye Bakanlığında gönderilmesi gerekirken, 1/3 oranında miktarın İl Özel İdaresince karşılanması.

C- DEĞERLENDİRME:

1-) 5302 sayılı yasa ile oluşan İl Özel İdaresi; il sınırları ve belediye sınırları içinde görev ve sorumluluk alanları belli olan hizmetlerini yerine getirilebilmesi için, yasalarla belirtilen gelirlerin nitelik ve nicelik bakımından genişletilmesi zaruri ihtiyaç haline gelmiştir.

2-) 5302 sayılı yasanın 29. maddesi “**Vali, İl Özel İdaresinin başı ve tüzel kişiliğin temsilcisidir.**” ve 35. maddesi “**Genel Sekreter, İl Özel İdaresi hizmetlerini vali adına ve onun emirleri yönünde düzenler ve yürütür.**” ve 3. maddesi “**İl Özel İdaresi il halkının mahalli müşterek nitelikteki ihtiyaçlarını karşılamak üzere kurulan idari ve mali özelliğe sahip kamu tüzel kişisidir.**” hükümleri gereğince, il sınırları içindeki Devlet Su İşleri ve Karayolları gibi kuruluşların yerinden yönetiminin sağlanabilmesi için, gerekli kaynakların temin edilerek ve İl Valisine bağlı olarak, İl Özel İdaresi çatısı altında toplanması hizmetlerdeki verimliliği, kaliteyi ve hızı artırmada oldukça önemli olacaktır.

V- ÖNERİ VE TEDBİRLER

A - Öneriler:

1. Kurumsal stratejik planların, Valiliğin koordinasyonunda ilin stratejik planına dönüştürülmesi.

2. Performans Programı ve Çalışma Programları hazırlanırken, stratejik planlar göz önünde bulundurulmalı, il düzeyinde tüm kurum ve kuruluşların katılacağı İl Özel İdaresi odaklı yıllık Performans Planı ile Çalışma Programının yapılması.

3. İlimiz sınırları içerisinde görev, yetki ve sorumluluk alanımızda olup, yapılması gereken hizmetlerin daha verimli, etkin ve hızlı bir şekilde yürütülebilmesi için, tüm sektörlerde il envanterlerinin yeniden gözden geçirilmesi ve tek merkezde toplanılması, fiziki ve insan kaynakları ile araç ve gereçlerin öncelikler belirlenerek hizmet alanlarına tahsis edilmesi.

4. İl Özel İdaresi Gelirleri Yasasının çıkarılarak kaynakların artırılması ve idarenin mali açıdan güçlendirilmesinin sağlanması.

5. KÖYDES Projesinin devam ettirilmesi.

6. Eğitim seminerlerinin artırılması.

7. İlimiz coğrafi yönden engebeli ve çok yağış alması nedeniyle; 1.951,44 km. olan yol ağımızın 1.571,28 km.si oran olarak % 80,52’i asfaltlandığından, bu yollarımızda standardının yükseltilmesi ve daha dayanıklı hale getirilmesi için öncelikle yaklaşık 600 km. olan grup yollarımızda sıcak asfalt (BSK) yapılması

8. İl Özel İdaremize ödeneği aktararak gerçekleştirilecek diğer kamu kurum ve kuruluşlarının yatırımları ile ilgili olarak, arsa, arsa ile ilgili tevhit, ifraz, ihdas ve imar işlemlerinin tamamlandıktan sonra programa alınması ve yapım işinin yapılması aşamasında zaman kaybına meydan verilmemesi.

9. Yatırım tekliflerinin paydaş müdürlüklerimizce İl Özel İdaremiz ilgili birim müdürlükleri ile koordineli şekilde hazırlanıp, idari, teknik ve hukuki eksikliklere meydan verilmemesi.

B- Tedbirler:

1. Kıt kaynaklarla verilen hizmetlerin etkili, ekonomik ve verimli olabilmesi için ihtiyaçların öncelikli olanlarının belirlenmesi gerekmektedir.

2. Yol altyapısında 1. ve 2. grup köy yollarımızın standartlarının yükseltilmesi nedeniyle, İl Trafik Komisyonunca söz konusu yollarda hız ve tonaj tahdidinin belirlenmesi.

3. İl Özel İdaremizin, ilimiz yol ağının % 85’ine sahip olması nedeniyle, İl Özel İdaresi personelinin de İl Trafik Komisyonuna üye olarak katılması.

4. Köy yerleşik alanlarının tamamlanarak nüfus yoğunluğu fazla olan köylerimizin imar planlarının bir an önce bitirilmesi.

5. Öncelikle grup yollarındaki trafik işaret ve levhaların tamamlanması.

İÇ KONTROL GÜVENCE BEYANI

Üst Yönetici olarak yetkim dâhilinde;

Bu raporda yer alan bilgilerin güvenilir, tam ve doğru olduğunu beyan ederim.

Bu raporda açıklanan faaliyetler için; bütçe ile tahsis edilmiş kaynaklar ile dış kaynaktan aktarılan ödeneklerle tahsis edilmiş kaynakların, planlanmış amaçlar doğrultusunda ve iyi mali yönetim ilkelerine uygun olarak, etkili, ekonomik ve verimli bir şekilde kullanıldığını, iç kontrol sistemi işlemlerinin yasallık ve düzenliliğine ilişkin yeterli güvenceyi sağladığını bildiririm.

Bu güvence, üst yönetici olarak sahip olduğum bilgi ve değerlendirmeler, iç kontroller, iç denetim raporları ile Sayıştay Başkanlığı raporları gibi bilgim dâhilindeki hususlara dayanmaktadır.

Burada raporlanmayan, idarenin menfaatlerine zarar veren herhangi bir husus hakkında bilgim olmadığını beyan ederim.

Seyfettin AZIZOĞLU
Vali

İ KONTROL GVENCE BEYANI

Harcama yetkilisi olarak yetkim dâhilinde;

Bu raporda yer alan bilgilerin güvenilir, tam ve doğru olduğunu beyan ederim.

Bu raporda açıklanan faaliyetler için idare bütçesinden tahsis edilen kaynakların etkili, ekonomik ve verimli bir şekilde kullanıldığını, görev ve yetki alanım çerçevesinde iç kontrol sisteminin idari ve mali kararlar ile bunlara ilişkin işlemlerin yasallık ve düzenliliği hususunda yeterli güvenceyi sağladığını ve harcama birimimizde süreç kontrolünün etkin olarak uygulandığını bildiririm.

Bu güvence, harcama yetkilisi olarak sahip olduğum bilgi ve değerlendirmeler, iç kontroller, iç denetim raporları ile Sayıştay Başkanlığı raporları gibi bilgim dâhilindeki hususlara dayanmaktadır.

Burada raporlanmayan, idarenin menfaatlerine zarar veren herhangi bir husus hakkında bilgim olmadığını beyan ederim.

İbrahim KAYIŞ
Genel Sekreter

İ KONTROL GVENCE BEYANI

Harcama yetkilisi olarak yetkim dahilinde;

Bu raporda yer alan bilgilerin gvenilir, tam ve dođru olduđunu beyan ederim.

Bu raporda aıklanan faaliyetler iin idare btesinden harcama birimimize tahsis edilmiř kaynakların etkili, ekonomik ve verimli bir řekilde kullanıldıđını, grev ve yetki alanım erevesinde i kontrol sisteminin idari ve mali kararlar ile bunlara iliřkin iřlemlerin yasallık ve dzenliliđi hususunda yeterli gvenceyi sađladıđını ve harcama birimimizde sre kontrolnn etkin olarak uygulandıđını bildiririm.

Bu gvence, harcama yetkilisi olarak sahip olduđum bilgi ve deđerlendirmeler, i kontroller, i denetim raporları ile Sayıřtay Bařkanlıđı raporları gibi bilgim dahilindeki hususlara dayanmaktadır.

Burada raporlanmayan, idarenin menfaatlerine zarar veren herhangi bir husus hakkında bilgim olmadıđını beyan ederim.

Orhan TOPCU
Yazı İřleri Mdr V.

İÇ KONTROL GÜVENCE BEYANI

Harcama yetkilisi olarak yetkim dahilinde;

Bu raporda yer alan bilgilerin güvenilir, tam ve doğru olduğunu beyan ederim.

Bu raporda açıklanan faaliyetler için idare bütçesinden harcama birimimize tahsis edilmiş kaynakların etkili, ekonomik ve verimli bir şekilde kullanıldığını, görev ve yetki alanım çerçevesinde iç kontrol sisteminin idari ve mali kararlar ile bunlara ilişkin işlemlerin yasallık ve düzenliliği hususunda yeterli güvenceyi sağladığını ve harcama birimimizde süreç kontrolünün etkin olarak uygulandığını bildiririm.

Bu güvence, harcama yetkilisi olarak sahip olduğum bilgi ve değerlendirmeler, iç kontroller, iç denetim raporları ile Sayıştay Başkanlığı raporları gibi bilgim dahilindeki hususlara dayanmaktadır.

Burada raporlanmayan, idarenin menfaatlerine zarar veren herhangi bir husus hakkında bilgim olmadığını beyan ederim.

Yılmaz HIZOĞLU
Plan Proje Yatırım ve İnşaat Müdürü

İ KONTROL GVENCE BEYANI

Harcama yetkilisi olarak yetkim dâhilinde;

Bu raporda yer alan bilgilerin güvenilir, tam ve doğru olduğunu beyan ederim.

Bu raporda açıklanan faaliyetler için idare bütesinden harcama birimimize tahsis edilmiş kaynakların etkili, ekonomik ve verimli bir şekilde kullanıldığını, görev ve yetki alanım çerevesinde iç kontrol sisteminin idari ve mali kararlar ile bunlara ilişkin işlemlerin yasallık ve düzenliliğı hususunda yeterli güvenceyi sağladığını ve harcama birimimizde süreç kontrolünün etkin olarak uygulandığını bildiririm.

Bu güvence, harcama yetkilisi olarak sahip olduğum bilgi ve değerlendirmeler, iç kontroller, iç denetim raporları ile Sayıştay Başkanlığı raporları gibi bilgim dâhilindeki hususlara dayanmaktadır.

Burada raporlanmayan, idarenin menfaatlerine zarar veren herhangi bir husus hakkında bilgim olmadığını beyan ederim.

Paşa ÜSTÜNDAĞ
Encümen Müdürü

İ KONTROL GVENCE BEYANI

Harcama yetkilisi olarak yetkim dâhilinde;

Bu raporda yer alan bilgilerin güvenilir, tam ve doğru olduğunu beyan ederim.

Bu raporda açıklanan faaliyetler için idare bütesinden harcama birimimize tahsis edilmiş kaynakların etkili, ekonomik ve verimli bir şekilde kullanıldığını, görev ve yetki alanım çerevesinde iç kontrol sisteminin idari ve mali kararlar ile bunlara ilişkin işlemlerin yasallık ve düzenliliği hususunda yeterli güvenceyi sağladığını ve harcama birimimizde süreç kontrolünün etkin olarak uygulandığını bildiririm.

Bu güvence, harcama yetkilisi olarak sahip olduğum bilgi ve değerlendirmeler, iç kontroller, iç denetim raporları ile Sayıştay Başkanlığı raporları gibi bilgim dâhilindeki hususlara dayanmaktadır.

Burada raporlanmayan, idarenin menfaatlerine zarar veren herhangi bir husus hakkında bilgim olmadığını beyan ederim.

Turgut DEMİRBAĞ
Destek Hizmetler Müdür V.

MALİ HİZMETLER BİRİM YÖNETİCİSİNİN BEYANI

Mali Hizmetler Birim Yöneticisi olarak yetkim dahilinde;

Bu idarede, faaliyetlerin mali yönetim ve kontrol mevzuat ile diğer mevzuata uygun olarak yürütüldüğünü, kamu kaynaklarının etkili, ekonomik ve verimli bir şekilde kullanılmasını temin etmek üzere iç kontrol süreçlerinin işletildiğini, izlendiğini ve gerekli tedbirlerin alınması için düşünce ve önerilerimi zamanında üst yöneticiye beyan ederim.

İdaremizin 2015 Mali Yılı Faaliyet Raporunun "III/A-Mali Bilgiler" bölümünde yer alan bilgilerin güvenilir, tam ve doğru olduğunu teyit ederim.

Muradiye SÜRÜL
Mali Hizmetler Müdürü
Muhasebe Yetkilisi

İ KONTROL GVENCE BEYANI

Harcama yetkilisi olarak yetkim dahilinde;

Bu raporda yer alan bilgilerin gvenilir, tam ve dođru olduđunu beyan ederim.

Bu raporda aıklanan faaliyetler iin idare btcesinden harcama birimimize tahsis edilmiř kaynakların etkili, ekonomik ve verimli bir řekilde kullanıldıđını, grev ve yetki alanım erevesinde i kontrol sisteminin idari ve mali kararlar ile bunlara iliřkin iřlemlerin yasallık ve dzenliliđi hususunda yeterli gvenceyi sađladıđını ve harcama birimimizde sre kontrolnn etkin olarak uygulandıđını bildiririm.

Bu gvence, harcama yetkilisi olarak sahip olduđum bilgi ve deđerlendirmeler, i kontroller, i denetim raporları ile Sayıřtay Bařkanlıđı raporları gibi bilgim dahilindeki hususlara dayanmaktadır.

Burada raporlanmayan, idarenin menfaatlerine zarar veren herhangi bir husus hakkında bilgim olmadıđını beyan ederim.

Nurgn ZENĐ
İnsan Kaynakları ve Eđitim Mdr

İÇ KONTROL GÜVENCE BEYANI

Harcama yetkilisi olarak yetkim dahilinde;

Bu raporda yer alan bilgilerin güvenilir, tam ve doğru olduğunu beyan ederim.

Bu raporda açıklanan faaliyetler için idare bütçesinden harcama birimimize tahsis edilmiş kaynakların etkili, ekonomik ve verimli bir şekilde kullanıldığını, görev ve yetki alanım çerçevesinde iç kontrol sisteminin idari ve mali kararlar ile bunlara ilişkin işlemlerin yasallık ve düzenliliği hususunda yeterli güvenceyi sağladığını ve harcama birimimizde süreç kontrolünün etkin olarak uygulandığını bildiririm.

Bu güvence, harcama yetkilisi olarak sahip olduğum bilgi ve değerlendirmeler, iç kontroller, iç denetim raporları ile Sayıştay Başkanlığı raporları gibi bilgim dahilindeki hususlara dayanmaktadır.

Burada raporlanmayan, idarenin menfaatlerine zarar veren herhangi bir husus hakkında bilgim olmadığını beyan ederim.

Serap BİRİNCİ
Mali Hizmetler Müdürlüğü Şefi

İ KONTROL GVENCE BEYANI

Harcama yetkilisi olarak yetkim dahilinde;

Bu raporda yer alan bilgilerin gvenilir, tam ve dođru olduđunu beyan ederim.

Bu raporda aıklanan faaliyetler iin idare btcesinden harcama birimimize tahsis edilmiř kaynakların etkili, ekonomik ve verimli bir řekilde kullanıldıđını, grev ve yetki alanım erevesinde i kontrol sisteminin idari ve mali kararlar ile bunlara iliřkin iřlemlerin yasallık ve dzenliliđi hususunda yeterli gvenceyi sađladıđını ve harcama birimimizde sre kontrolnn etkin olarak uygulandıđını bildiririm.

Bu gvence, harcama yetkilisi olarak sahip olduđum bilgi ve deđerlendirmeler, i kontroller, i denetim raporları ile Sayıřtay Bařkanlıđı raporları gibi bilgim dahilindeki hususlara dayanmaktadır.

Burada raporlanmayan, idarenin menfaatlerine zarar veren herhangi bir husus hakkında bilgim olmadıđını beyan ederim.

Emine BOSTANCI
Sađlık İřleri Mdr

İ KONTROL GVENCE BEYANI

Harcama yetkilisi olarak yetkim dahilinde;

Bu raporda yer alan bilgilerin gvenilir, tam ve dođru olduđunu beyan ederim.

Bu raporda aıklanan faaliyetler iin idare btcesinden harcama birimimize tahsis edilmiř kaynakların etkili, ekonomik ve verimli bir řekilde kullanıldıđını, grev ve yetki alanım erevesinde i kontrol sisteminin idari ve mali kararlar ile bunlara iliřkin iřlemlerin yasallık ve dzenliliđi hususunda yeterli gvenceyi sađladıđını ve harcama birimimizde sre kontrolnn etkin olarak uygulandıđını bildiririm.

Bu gvence, harcama yetkilisi olarak sahip olduđum bilgi ve deđerlendirmeler, i kontroller, i denetim raporları ile Sayıřtay Bařkanlıđı raporları gibi bilgim dahilindeki hususlara dayanmaktadır.

Burada raporlanmayan, idarenin menfaatlerine zarar veren herhangi bir husus hakkında bilgim olmadıđını beyan ederim.

M. Levent AM
Tarımsal Hizmetler Mdr

İÇ KONTROL GÜVENCE BEYANI

Harcama yetkilisi olarak yetkim dahilinde;

Bu raporda yer alan bilgilerin güvenilir, tam ve doğru olduğunu beyan ederim.

Bu raporda açıklanan faaliyetler için idare bütçesinden harcama birimimize tahsis edilmiş kaynakların etkili, ekonomik ve verimli bir şekilde kullanıldığını, görev ve yetki alanım çerçevesinde iç kontrol sisteminin idari ve mali kararlar ile bunlara ilişkin işlemlerin yasallık ve düzenliliği hususunda yeterli güvenceyi sağladığını ve harcama birimimizde süreç kontrolünün etkin olarak uygulandığını bildiririm.

Bu güvence, harcama yetkilisi olarak sahip olduğum bilgi ve değerlendirmeler, iç kontroller, iç denetim raporları ile Sayıştay Başkanlığı raporları ile Sayıştay raporları gibi bilgim dahilindeki hususlara dayanmaktadır.

Burada raporlanmayan, idarenin menfaatlerine zarar veren herhangi bir husus hakkında bilgim olmadığını beyan ederim.

Erol KESERCİ
İmar ve Kentsel İyileştirme Müdürü

İ KONTROL GVENCE BEYANI

Harcama yetkilisi olarak yetkim dahilinde;

Bu raporda yer alan bilgilerin gvenilir, tam ve dođru olduđunu beyan ederim.

Bu raporda aıklanan faaliyetler iin idare btesinden harcama birimimize tahsis edilmiř kaynakların etkili, ekonomik ve verimli bir řekilde kullanıldıđını, grev ve yetki alanım erevesinde i kontrol sisteminin idari ve mali kararlar ile bunlara iliřkin iřlemlerin yasallık ve dzenliliđi hususunda yeterli gvenceyi sađladıđını ve harcama birimimizde sre kontrolnn etkin olarak uygulandıđını bildiririm.

Bu gvence, harcama yetkilisi olarak sahip olduđum bilgi ve deđerlendirmeler, i kontroller, i denetim raporları ile Sayıřtay Bařkanlıđı raporları gibi bilgim dahilindeki hususlara dayanmaktadır.

Burada raporlanmayan, idarenin menfaatlerine zarar veren herhangi bir husus hakkında bilgim olmadıđını beyan ederim.

Ayhan KUř
İřletme ve İřtirakler Mdr V.

İ KONTROL GVENCE BEYANI

Harcama yetkilisi olarak yetkim dahilinde;

Bu raporda yer alan bilgilerin gvenilir, tam ve doęru olduęunu beyan ederim.

Bu raporda aıklanan faaliyetler iin idare btesinden harcama birimimize tahsis edilmiř kaynakların etkili, ekonomik ve verimli bir řekilde kullanıldıęını, grev ve yetki alanım erevesinde i kontrol sisteminin idari ve mali kararlar ile bunlara iliřkin iřlemlerin yasallık ve dzenlilięi hususunda yeterli gvenceyi saęladıęını ve harcama birimimizde sre kontrolnn etkin olarak uygulandıęını bildiririm.

Bu gvence, harcama yetkilisi olarak sahip olduęum bilgi ve deęerlendirmeler, i kontroller, i denetim raporları ile Sayıřtay Bařkanlıęı raporları gibi bilgim dahilindeki hususlara dayanmaktadır.

Burada raporlanmayan, idarenin menfaatlerine zarar veren herhangi bir husus hakkında bilgim olmadıęını beyan ederim.

Yksel UęUR
Yol ve Ulařım Hizmetleri Mdr V.